

## ATOS OFICIAIS DO PODER EXECUTIVO

### ÍNDICE

PODER EXECUTIVO .....	1
FINANÇAS .....	449
GESTÃO .....	452
MEIO AMBIENTE.....	485
PLANEJAMENTO E INOVAÇÃO .....	493
INFRAESTRUTURA E EDIFICAÇÕES.....	499
SAÚDE.....	500
CULTURA.....	501
EDUCAÇÃO.....	504
CET .....	507
IPREV.....	508
OUVIDORIA, TRANSPARÊNCIA E CONTROLE ....	509
CÂMARA .....	509
FUNDAÇÕES .....	510
CONSELHO.....	512
JOVENS DESAPARECIDOS .....	515

### LEI Nº 3.864 DE 27 DE JULHO DE 2021

(PROJETO DE LEI Nº 68/2021 –  
AUTOR: PREFEITO MUNICIPAL)  
**DISPÕE SOBRE O PLANO PLURIANUAL DO MUNI-  
CÍPIO DE SANTOS PARA O PERÍODO DE 2022 A 2025.**

**ROGÉRIO SANTOS**, Prefeito Municipal de Santos, faço saber que a Câmara Municipal aprovou em sessão realizada em 29 de junho de 2021 e eu sanciono e promulgo a seguinte:

### LEI Nº 3.864

**Art. 1º** Esta lei estabelece o Plano Plurianual do Município de Santos para o quadriênio 2022/2025, compreendendo todos os órgãos da Administração Direta e Indireta em cumprimento ao disposto no art. 165, parágrafo 1º, da Constituição Federal.

**Parágrafo único.** Integram o Plano Plurianual:  
Anexo I – Fontes de Financiamento dos Programas Governamentais;  
Anexo II – Descrição dos Programas Governamentais, Metas e Custos;  
Anexo III – Ações Voltadas ao Desenvolvimento dos Programas Governamentais;  
Anexo IV – Estrutura de Órgãos, Unidades Orçamentárias e Executoras.

**Art. 2º** Fica o Executivo autorizado a modificar a unidade executora ou o órgão responsável por programas e ações e os indicadores e respectivos índices, bem como a adequar as metas físicas em função de modificações nos programas ditadas por leis, por leis de diretrizes e por leis orçamentárias e seus créditos adicionais.

**Art. 3º** As previsões de receita e os valores financeiros estabelecidos para as ações constantes dos anexos desta lei são estimativos, não se constituindo em limites à programação das despesas expressas nas leis de diretrizes orçamentárias, das leis orçamentárias e em seus créditos adicionais.

**Art. 4º** Nas leis orçamentárias ou nas que autorizarem a abertura de créditos adicionais, assim como nas leis de diretrizes orçamentárias, e nos créditos extraordinários poderão ser criados novos programas ou ações ou modificados os existentes, considerando-se, em decorrência, alterado o Plano Plurianual.

**Art. 5º** Esta lei entrará em vigor no dia 1º de janeiro de 2022, revogadas as disposições em contrário. Registre-se e publique-se.

Palácio “José Bonifácio”, em 27 de julho de 2021.

**ROGÉRIO SANTOS**  
PREFEITO MUNICIPAL

Registrada no livro competente.  
Departamento de Registro de Atos Oficiais do Gabinete do Prefeito Municipal, em 27 de julho de 2021.

**RODRIGO SALES**  
CHEFE DO DEPARTAMENTO

## DIAGNÓSTICO SETORIAL DO GABINETE DO PREFEITO MUNICIPAL

### 1) Apresentação

O Gabinete do Prefeito Municipal (GPM) é o órgão responsável pela assessoria direta ao Prefeito Municipal, assistindo-o no planejamento, implantação, coordenação, controle, fiscalização e avaliação de programas, projetos e políticas públicas, bem como na articulação institucional no âmbito da Administração Pública municipal. O GPM também cuida da formalização e do registro de atos oficiais, como contratos, convênios, termos de colaboração e de fomento, acordos de cooperação, leis, leis complementares, decretos, dentre outros. O GPM também é responsável pela realização de eventos e solenidades oficiais da Administração municipal. Por fim, constitui competência do GPM a promoção do voluntariado, de ações de solidariedade e de benemerência.

É formado por um Gabinete, pelo Departamento de Registro de Atos Oficiais, pela Coordenadoria do Cerimonial, pela Coordenadoria de Apoio Administrativo-Financeiro e pelo Fundo Social de Solidariedade.

### 2) Análise Retrospectiva: identificar os problemas, deficiências e ausências

As principais situações de vulnerabilidade do GPM são:

Quadro de pessoal reduzido, frente às demandas dos setores técnicos;

Espaço físico insuficiente e inadequado para acomodar os servidores públicos e seus equipamentos de trabalho;

Equipamentos de informática insuficientes;

Obsolescência dos equipamentos de informática;

Recursos previstos no orçamento anual aquém do necessário;

Ausência de sistema consolidado de atos normativos municipais;

Ausência de oferta de treinamento, capacitação e atualização dos servidores públicos, nas matérias relacionadas às competências do GPM.

### 3) Análise Prospectiva: Demandas e Oportunidades

## PLANO PLURIANUAL 2022 a 2025

Para superação das situações de vulnerabilidade e aproveitamento de oportunidades, o GPM prevê a realização das seguintes ações:

Aumento do quadro de agentes públicos, a partir da realocação de servidores públicos do quadro atual da Prefeitura e/ou da realização de concursos públicos;

Novas instalações para abrigar seus servidores e equipamentos;

Aquisição de novos equipamentos de informática;

Aumento dos recursos orçamentários previstos na Lei Orçamentária Anual;

Apoio à criação de cadastro unificado de entidades do Terceiro Setor do Município de Santos;

Realização do encontro anual “As Prefeituras e o Terceiro Setor”, em conjunto com os demais Municípios da Região Metropolitana da Baixada Santista, entidades sem fins lucrativos regionais e especialistas;

Coordenação do aprimoramento o sítio eletrônico destinado à divulgação de informações sobre parcerias da Administração Municipal com entidades do Terceiro Setor;

Coordenação do aperfeiçoamento dos mecanismos de atendimento institucional a órgãos de controle externo, como Tribunal de Contas e Ministério Público, no que compete ao Gabinete do Prefeito Municipal;

Intensificação do controle do envio das informações obrigatórias ao Tribunal de Contas do Estado de São Paulo, por meio da remessa de documentos ou do Sistema AUDESP;

Fomento à realização de treinamentos direcionados aos gerenciadores de contratos ou instrumentos análogos para a correta utilização dos Sistemas SIGECON e AUDESP;

Criação de instrumentos de acompanhamento das recomendações e apontados dos órgãos de controle externo, como Tribunal de Contas e Ministério Público;

Colaboração ao aprimoramento do Sistema SIGECON, a fim de mantê-lo atualizado com todos os instrumentos firmados pelo Município, para gerenciamento das Secretarias Municipal e disponibilização no Portal da Transparência;

Fomento a processos de revisão, atualização, consolidação e compilação da legislação municipal;

Aperfeiçoamento do sistema de pesquisa da legislação municipal no sítio eletrônico da Prefeitura Municipal de Santos;

Oferta de treinamentos e cursos de capacitação e atualização na Escola Municipal de Administração Pública de Santos (EMAPS), nas matérias pertinentes às suas competências;

**PLANO PLURIANUAL 2022 a 2025**

Desenvolvimento de manuais, cartilhas e guias práticos, direcionados ao aprimoramento dos processos de licitação, contratação direta e gestão de contratos;

Desenvolvimento de manuais, cartilhas e guias práticos, direcionados ao aprimoramento dos processos de celebração de parcerias com entidades do Terceiro Setor e gestão de acordos de cooperação, termos de colaboração e termos de fomento;

Aprimoramento do Programa “Mãe Santista”;

Intensificação do apoio às entidades inscritas no Fundo Social de Solidariedade, nos realizados pelo Município, como Carnaval Solidário, Festa Inverno, Bazar da Solidariedade e Feira da Solidariedade;

Intensificação das campanhas de arrecadação de bens realizadas pelo Fundo Social de Solidariedade;

Manutenção e expansão dos cursos de qualificação profissional realizados pelo Fundo Social de Solidariedade, em parceria com o Governo do Estado de São Paulo e entidades do terceiro setor.

## **DIAGNÓSTICO SETORIAL DA SECRETARIA DE ECONOMIA E FINANÇAS**

A Secretaria Municipal de Finanças tem como principal função auxiliar o Senhor Prefeito Municipal no cumprimento das metas estabelecidas no Plano de Governo para área de economia/finanças do Município de Santos.

São compromissos da SEFIN para o período de 2022 – 2025:

Conduzir as políticas fiscais e financeiras do Município. Elaborar e/ou aprimorar planos, programas e legislação voltados às finanças municipais. Modernizar os métodos de fiscalização e de arrecadação dos tributos municipais.

A gestão contábil e financeira dos recursos, contribuindo para a eficiência nos gastos públicos e a sua demonstração, garantindo a transparência necessária à sociedade para fiscalização.

Ações de fiscalização na aplicação do Código de Posturas Municipal, bem como do Código Tributário, bem como a atualização e modernização da legislação.

### **2- Desafios, deficiências e ausências:**

A economia brasileira, como em todo o mundo, sofreu uma grande queda com a pandemia do Coronavírus – COVID19 recuperando lentamente, em um ambiente incerto e dependente da vacinação do povo. Isso levou ao desemprego, o aumento da dívida pública e do adiamento de investimentos empresariais e pessoais, culminando com uma redução na arrecadação.

Santos também sofreu uma desaceleração em sua arrecadação e isso leva a procura de soluções que incrementem a receita, sem aumentar a carga tributária do munícipe.

Os gastos públicos sofreram uma alta com o combate a pandemia e a necessidade emergencial de auxílio à população.

### **3- Demandas e Oportunidades:**

PLANO PLURIANUAL 2022 a 2025

No que tange a Arrecadação Municipal e o fomento da economia, a SEFIN promoverá:

A modernização, revisão e atualização do Código Tributário Municipal visando a justiça fiscal e o fomento da economia.

A modernização da fiscalização de posturas e tributária com a adoção de recursos tecnológicos.

A criação do Programa de Conformidade Fiscal para resolução de conflitos tributários.

Implantação do TribusWeb, sistema tributário na Web e o sistema de confirmação de pagamento de tributos e taxas para os contribuintes.

Promover a justiça tributária no IPTU e viabilizar o pagamento de tributos com cartões de débito/crédito.

Realizar o Recadastramento Mobiliário do Município.

Criar site e sistema informatizado para a Sala do Empreendedor Santista e implantar o protocolo da Sala, centralizando a abertura de processos.

No assunto Gastos Públicos serão ações da SEFIN:

Promover a Auditoria da Despesa Pública do Município, com a instituição do Programa de Eficiência nos Gastos Públicos, que visa a otimização e qualidade dos gastos, maximizando a relação de custo/benefício em todas as áreas da Administração.

**Conclusão:**

A SEFIN continuará a promover o desenvolvimento econômico/financeiro do Município, visando apoiar as políticas da Administração em todas as áreas e objetivando a qualidade de vida dos cidadãos e o crescimento de nossa Santos.

## **DIAGNOSTICO SETORIAL DA SECRETARIA MUNICIPAL DE GESTÃO**

### **1 – Apresentação:**

A Secretaria Municipal de Gestão (SEGES) tem como finalidade dar apoio às demais secretarias municipais para execução de suas atividades fins, visando o cumprimento de seus objetivos institucionais, com base na missão da Prefeitura e nas diretrizes do Plano de Governo para o quadriênio 2022—2025.

Dentre as atribuições desta secretaria destacam-se a gestão de pessoas e de segurança e medicina do trabalho (DEGEPAT); a operação e manutenção da frota interna, a manutenção predial do Paço Municipal e do Centro Administrativo, o atendimento de munícipes e clientes internos no POUPATEMPO (DEAT); e, a realização de licitações, aquisição e distribuição de suprimentos (DELIS).

### **2 — Desafios, deficiências e ausências:**

A Secretaria de Gestão tem como desafios para o próximo quadriênio a manutenção e o aprimoramento do desenvolvimento e capacitação permanente dos servidores municipais, promovendo a excelência em gestão; aplicar soluções inovadoras, de modo a ampliar de desburocratização, aperfeiçoar procedimentos administrativos e promover melhorias em todas as unidades organizacionais vinculadas; bem como dar continuidade, aprimorar e estabelecer planos, projetos e programas, conforme os objetivos estratégicos preconizados pelo Secretário de Gestão.

### **3 — Demandas e oportunidades:**

Para o PPA de 2022-2025, a SEGES tem as seguintes metas:

- Redução da taxa de absenteísmo na administração municipal, por meio do Programa de Gestão de Afastamento por Licença Médica e da realização de exames médicos periódicos;
- Manutenção do fomento das parcerias com entidades do terceiro setor através do Programa de Publicização, tornando ágil a tramitação dos

PLANO PLURIANUAL 2022 a 2025

enquadramentos, por meio da diminuição do tempo da análise dos requerimentos de qualificação das entidades pretendentes;

- Manutenção do Programa Eficiência Coletiva com índices de contingenciamento de 5% das despesas de consumo de água, energia e telefone, e 10% em combustíveis nesta Secretaria;
- Distribuição de materiais padronizados para as demais Secretarias em índices que permitam o mínimo de estocagem;
- Expansão do Programa de Processos Digitais a fim de reduzir custos, promover maior celeridade na troca de informações internas e no atendimento à população, e de diminuir o impacto ambiental com a utilização de insumos (papel e materiais padronizados);
- Manutenção do tempo médio (quatro minutos) e da qualidade (bom/ótimo/excelente) de atendimento nos serviços da Prefeitura no Poupatempo;
- Criação do Plano Anual de Desenvolvimento e Capacitação de Servidores;
- Unificação dos valores na compra de materiais, com a instituição do “Banco de Preços”.



PLANO PLURIANUAL 2022 a 2025

## **DIAGNÓSTICO SETORIAL DA SECRETARIA MUNICIPAL DE EDUCAÇÃO**

### **APRESENTAÇÃO:**

A Secretaria Municipal de Educação tem como principal objetivo assegurar a qualidade do ensino nas Unidades Municipais de Educação (UMEs) e consolidar Santos como uma Cidade Educadora, garantindo o cumprimento da Lei de Diretrizes e Bases da Educação Nacional. Este compromisso visa à formação de cidadãos participativos, conscientes de seus direitos e deveres, com olhar crítico em relação à realidade social. Assim, entre outras atribuições, a Seduc promove a participação comunitária na gestão do Sistema Municipal de Ensino e incentiva a inovação do processo educativo por meio da valorização de novas ideias e concepções pedagógicas.

### **DESAFIOS, DEFICIÊNCIAS E AUSÊNCIAS:**

Destacamos as nossas principais necessidades:

- modernização e adequação dos espaços escolares (infraestrutura);
- construção de nova creche no São Manoel;
- reformar o prédio da UME Regina Altman, na Vila Progresso;
- construção de um novo prédio para UME José Carlos de Azevedo Júnior, no São Manoel;
- construção de novo prédio para a UME Hilda Rabaça, no Chico de Paula;
- construção de uma escola na Caneleira;
- projeto de zeladoria nas escolas com foco na preservação do patrimônio público;

PLANO PLURIANUAL 2022 a 2025

- conectividade (rede wi-fi) nas escolas para utilização dos recursos de tecnologias digitais de informação e comunicação;
- atualização e adequação dos recursos tecnológicos para o desenvolvimento da modalidade híbrida de ensino como possibilidade para ampliar o canais de comunicação e oportunizar outras formas de aprendizagens;
- modernização do sistema SIGES de Gestão Escolar.

**Demandas e oportunidades:**

Criar TV Educativa on-line para produção de vídeos educativos voltados aos alunos da rede municipal de ensino, em parceria com o Centro Virtual Darcy Ribeiro;

Ampliar os investimentos em tecnologia digital e conectividade (wi-fi) para aprimorar o ensino e a aprendizagem dos alunos nas escolas, considerando também a necessidade da modalidade híbrida de ensino, vinculado à disponibilidade de recursos e/ou parceria;

Criar projeto de modernização do Sistema Integrado de Gestão Escolar (SIGES) em parceria com o Departamento de Tecnologia (DETI) para melhoria da gestão administrativa (prestação de contas para a Associação de Pais e Mestres), da gestão de pessoas, do ensino (Diário de Classe On-line) e da aprendizagem;

Criar núcleo colaborativo de reforço escolar, para a recomposição das aprendizagens e do currículo por meio do Projeto Estratégico de Ações (PEA), com a produção coletiva de material didático, envolvendo docentes e as seções do Departamento Pedagógico, considerando uma metodologia de projetos.

Criar Comissão Intersectorial para elaboração, execução e acompanhamento de Projetos de Inclusão e Acessibilidade nos prédios escolares, vinculado à disponibilidade de recursos e/ou parceria;

Potencializar, no currículo da rede municipal, a história de heróis negros brasileiros (santistas) por meio de formação para profissionais da educação e alunos, evidenciando a participação da população negra na construção e desenvolvimento da cidade de Santos;

## PLANO PLURIANUAL 2022 a 2025

Inserir o Projeto Música no Currículo Escolar da Educação Integral com foco no Desenvolvimento Humano, com a ampliação da oferta de oficinas de música nos núcleos do projeto Jornada Ampliada de Alunos / Escola Total;

Ampliação da oferta de oficinas de Capoeira previstas no Currículo da Educação Integral;

Criar Rede Educativa para a Longevidade, por meio de Projeto Intersetorial, a fim de potencializar ações dessa natureza para estudantes (adultos/idosos) da Educação de Jovens e Adultos e integrantes do Projeto Vovonauta;

Instituir em parceria com o terceiro setor e outras secretarias, o Programa Escolas Empreendedoras, a fim de potencializar e expandir para outras escolas as oficinas de empreendedorismos desenvolvidas no Parquinho Tecnológico;

Ampliar o atendimento da Educação Integral com a construção de novas escolas, com o aumento de vagas oferecidas nas UMEs de Tempo Integral e nos Núcleos do Projeto Jornada Ampliada de Alunos / Escola Total;

Estabelecer parceria intersetorial a com instituições universitárias para elaboração de projeto que ofereça apoio e atendimento psicológico aos alunos da rede municipal;

Fortalecer as ações de Educação Alimentar e Nutricional com o uso das mídias sociais;

Construir nova creche no São Manoel, vinculado à disponibilidade de recursos e/ou parceria;

Reformar o prédio da UME Regina Altman, na Vila Progresso, vinculado à disponibilidade de recursos e/ou parceria;

Construir um novo prédio para UME José Carlos de Azevedo Júnior, no São Manoel, vinculado à disponibilidade de recursos e/ou parceria;

Construir novo prédio para a UME Hilda Rabaça, no Chico de Paula, vinculado à disponibilidade de recursos e/ou parceria;



**Secretaria de Planejamento e Inovação**  
**Departamento de Orçamento e Gestão**

PLANO PLURIANUAL 2022 a 2025

Construir uma escola na Caneleira, vinculado à disponibilidade de recursos e/ou parceria;

Instituir projeto de zeladoria nas escolas com foco na preservação do patrimônio público, vinculado à disponibilidade de recursos e/ou parceria;

Estabelecer parceria intersetorial para ampliar o Projeto Santos à Luz da Leitura de fomento à arte e à literatura.

## DIAGNOSTICO SECRETARIA MUNICIPAL DE SAÚDE

### 1 - Apresentação:

A cidade é pólo regional na área da **Saúde** e referência em alta complexidade, programa de prevenção das doenças sexualmente transmissíveis, consultório de rua e atendimento domiciliar, com o objetivo de garantir à comunidade santista um processo de desenvolvimento local e a efetivação dos direitos e garantias legais, proporcionando assim o direito de viver com dignidade e em comunidade.

### 2 - Desafios, deficiências e ausências:

A saúde continuará a merecer uma atenção especial. Será priorizada a modernização dos prédios das unidades de saúde, que deverão seguir o mesmo padrão de qualidade adotado nas policlínicas construídas na última década: climatização, acessibilidade, novo mobiliário e áreas específicas para os profissionais da Estratégia Saúde da Família (ESF).

Além da melhoria da infraestrutura dos prédios, a humanização do atendimento será aprimorada com novas ações nas Unidades de Ponto Atendimento (UPAs), Policlínicas, nas áreas das Especialidades, no Hospital de Pequeno Porte (HPP-C) e no Complexo Hospitalar da Zona Noroeste (CHZNO).

A redução das taxas de mortalidade materna e infantil continuará ser uma das metas desta gestão, sendo um dos caminhos propostos para efetivação da Agenda 2030 da ONU (Objetivos de Desenvolvimento Sustentável - ODS). O município investirá no fortalecimento e ampliação de programas consagrados há décadas como a Iniciativa Hospital Amigo da Criança (IHAC) da OMS/UNICEF na Maternidade Silvério Fontes e nos programas criados nos últimos anos como o Programa Mãe Santista, Escola das Mães e Rede Cegonha, onde terão novas ações desenvolvidas nas policlínicas e nas unidades da rede municipal de saúde.

Depois de ficar abandonado por quase 30 anos, o Complexo Hospitalar dos Estivadores (CHE) entregue à população em 2017 terá função estratégica no aumento da oferta de leitos, uma das carências do SUS na região. Atualmente o hospital dispõe de 151 leitos em funcionamento e quando estiver funcionando em sua capacidade plena terá 223 leitos, que representa um acréscimo de 48%.

## PLANO PLURIANUAL 2022 a 2025

Os profissionais e trabalhadores da área da saúde, terão uma atenção especial nesta gestão, face às suas responsabilidades e importância capital do seu trabalho ao atendimento à população, como nos casos de urgências e emergências, tratamento, prevenção e ultimamente no Enfrentamento da Pandemia do Coronavírus, onde procuraremos valorizá-los através de um Plano de Carreira e a criação da Escola Municipal de Saúde.

### **3 - Demandas e Oportunidades:**

Para o período de 2022 a 2025, será estabelecida uma série de prioridades com vistas ao atendimento desses objetivos:

- Implantar Hospital Dia na Zona Noroeste;
- Criar núcleo de atendimento para crianças com deficiência na Zona Noroeste;
- Ampliar a oferta de exames no Ambulatório de Especialidades da Zona Noroeste (AMBESP-ZNO);
- Criar a Escola Municipal de Saúde;
- Ampliar o atendimento do Centro de Testagem e Aconselhamento (CTA);
- Ampliar o atendimento pediátrico do Hospital dos Estivadores no pós-nascimento;
- Criar o Programa Zeladores das Unidades de Saúde;
- Criar a Unidade Móvel Básica de Saúde para atuar nas feiras livres e outros pontos da Cidade;
- Ampliar a oferta de exames para gestantes com risco de trombofilia;
- Aperfeiçoar e dar mais transparência à gestão das vagas hospitalares de maior complexidade;
- Ampliar o período de atendimento domiciliar do Programa Saúde da Família;
- Garantir o atendimento 24 horas por dia para captação de órgãos doados;
- Promover a revitalização do Complexo Hospitalar da Zona Noroeste e a melhoria da hotelaria da unidade;
- Implantar o Programa Saúde da Família nos bairros Macuco e Estuário;
- Ampliar o Programa Mãe Santista para atendimento de gestantes usuárias de drogas, vítimas de violência, em situação de risco e vulnerabilidade;

## PLANO PLURIANUAL 2022 a 2025

- Atualizar a base de dados das microáreas de atuação das equipes do Programa Saúde da Família;
- Ampliar o Programa Saúde da Família com novas equipes e áreas de atuação;
- Construir a nova Policlínica Caneleira/São Jorge;
- Implantar o Hospital Infantil da Zona Noroeste no Complexo Hospitalar Arthur Domingues Pinto;
- Implantar processos digitais na Vigilância Sanitária;
- Construir um novo prédio para a Policlínica da Vila Progresso;
- Construir a Policlínica do Dique da Vila Gilda;
- Construir a Policlínica do Estuário;
- Ampliar o prédio da Policlínica do Marapé;
- Ampliar a equipe de Consultório na Rua em parceria com o terceiro setor;
  
- Retirar pacientes da classificação de risco azul das UPAs;
- Viabilizar concursos públicos de forma contínua (antes de acabar as vagas);
- Implantar nova unidade para o Centro de Especialidades Odontológicas da Zona Noroeste;
- Reformar o AMBESP da ZNO;
- Implantar aplicativo para marcação de consultas para toda rede;
- Implantar o serviço de hemodiálise no Hospital de Pequeno Porte (HPP-C);
- Criar uma Plataforma Digital de Aprendizagem e Informação nas Unidades do DAPHOS;
- Fortalecer a Captação de Córneas no Município;
- Potencializar a Capacitação dos Profissionais de Saúde sobre o Processo de Doação de órgãos e Tecidos-SECAPT-COPSC-ZOI/DAPHOS;
- Ampliar Ações Educativas de Conscientização Sobre Doações de Órgãos e tecidos destinadas a comunidade e nas instituições formadoras (Universidades, escolas, cursos técnicos);
- Otimizar o tempo resposta do atendimento prestado pelo SAMU;

## PLANO PLURIANUAL 2022 a 2025

- Implementar uma ambulância tipo C no Caruara a fim de ofertar serviço especializado e qualificado para atender as demandas decorrentes de acidentes em rodovia, resgate de difícil acesso, extricação, etc.
- Implantar uma ambulância de Suporte Intermediário de Vida na região da Zona Noroeste, disponibilizando procedimentos específicos para vítimas graves, destacando o equipamento para as ocorrências a critério da regulação médica;
- Iniciar processo de acreditação do SAMU como centro de emergências médicas de excelência;
- Implementar o treinamento contínuo das equipes da Secretaria da Saúde, com ênfase em primeiros socorros, APH e Suporte Avançado a ser disponibilizado em plataforma digital;
- Aumentar o Percentual de desfecho por Alta para AB, conforme NOTA TÉCNICA Nº 1/2018-DAHU/DIVAD/DAHU/SAS/MS;
- Aumentar os atendimentos domiciliares através do aumento da oferta de veículo para o transporte das equipes;
- Fortalecer as ações de Deshospitalização e Reabilitação pós AVC, pós COVID, Traumas. SEADOMI-COADOMI/DAPHOS;
- Implementar a Educação Permanente com ênfase nas linhas de cuidado desenvolvidas pela SEADOMI;
- Ofertar treinamento à Rede de Atenção Básica para o acolhimento dos pacientes encaminhados pela SEADOMI;
- Ofertar capacitação aos Profissionais de saúde em Cuidados Paliativos – Cursos, Palestras e Oficinas com Certificação;
- Desenvolver conteúdo digital e treinamento em cuidados prestados a pacientes acamados, conforme orientações fornecidas pelo Ministério da Saúde, voltados aos cuidadores de pessoas acamadas ou com mobilidade reduzida SEADOMI/COADOMI;
- Estabelecer através de Contrato de Prestação de serviços, Instituição para acolhimento de pessoas acamadas com necessidade de acompanhamento de saúde, com vínculos familiares rompidos;
- Criar plataforma digital com vídeos educativos de atualização e avaliação em Primeiros Socorros, APHe Suporte Avançado de Vida;



PLANO PLURIANUAL 2022 a 2025

- Treinar os cuidadores de pacientes complexos acompanhados pela Atenção Domiciliar;
- Otimizar o tempo médio de liberação dos exames pré transfusionais;
- Ampliar o serviço de Laserterapia na rede;
- Implantar o Sistema de Prontuário Eletrônico Integra na SEPROS-C (HPP-C) e CHZNO;
- Implantar o Serviço de Terapia Renal Substitutiva Móvel, nas UTIs do SEPROS-C (HPP-C) e COMPLEXO ZNO;
- Implantar no Município comissão Multiprofissional para ações voltadas a linha de cuidados ao paciente Oncológico;
- Implantar UTI - Pediátrica no Complexo Hospitalar da Zona Noroeste;
- Ampliar leitos de Pediatria no Complexo Hospitalar da Zona Noroeste;
- Ampliar 10 leitos de retaguarda de Psiquiatria no Complexo Hospitalar da Zona Noroeste;
- Reformar a estrutura física do prédio do SEPROS-C (HPP-C), SECAPT E SECEDI;
- Melhorar a ambiência e as condições de trabalho das Unidades do DAPHOS através de Reforma e Ambientação;
- Implantar o Centro de Zoonoses agregando SECOVE E SEVICOZ num mesmo local, seguindo os critérios do Instituto Paster;
- Implementar as ações de prevenção e controle de intoxicações e vigilância ambiental;
- Ampliar frota de veículos específicos (locação) para as seções, com o objetivo de ter condições adequadas para realização de fiscalização, vistorias, campanhas educativas, campanhas de vacinação, distribuição de vacinas, ações realizadas em campo, nebulização, desratização e desinsetização;
- Ampliar publicidade educativa (vídeos, folders, cartazes, faixas, banners, folhetos, outdoor, busdoor, filmes e etc) sobre promoção e prevenção, com o objetivo de educação em saúde para a população e para os profissionais de saúde com cerca de 1.000.000 material impresso de todos os agravos, vacinas, controle de vetor e zoonoses, etc. (Inerentes ao Departamento de Vigilância - DEVIG);

PLANO PLURIANUAL 2022 a 2025

- Implantar programa de educação permanente e educação continuada em todas as seções pertencentes ao DEVIG, com o objetivo de integrar, capacitar, motivar e atualizar a equipe;
- Fortalecer as campanhas de vacinação de crianças, jovens, adultos e idosos;
- Fortalecer as campanhas de vacinação antirrábica nos animais (cães e gatos);
- Ampliar e divulgar a rede de atenção e proteção à pessoa em situação de risco ou de violência;
- Ampliar e fortalecer as fiscalizações das Vigilâncias (Sanitária, Epidemiológica, Zoonoses e de Vetores);
- Dar continuidade à campanha educativa e preventiva contra a leishmaniose canina (coleiras, vacinas e medicações);
- Fortalecer as ações de Vigilância e Controle das Arboviroses e das Zoonoses;
- Integrar e fortalecer a Rede de Alerta e Resposta Rápida aos eventos de Saúde Pública de interesse internacional;
- Implementar as notificações de doenças e agravos de notificação compulsória e eventos inusitados;
- Implantar o Centro de Informações Estratégicas em Vigilância e Saúde (CIEVS);
- Ampliar o quadro de Agentes de Combate a Endemias (ACE);
- Fortalecer a Rede de Atenção Básica, Especializada e os Centros de Especialidades Odontológicas (CEOs);
- Fortalecer as Redes de Atenção à Saúde (RAS), com a finalidade de garantir a atenção integral e universal à saúde da população, em todos os níveis de complexidade (Rede de Atenção às Urgências e Emergências (RUE), Rede Cegonha e etc);
- Fortalecer as linhas de cuidados às pessoas com deficiência física, mental e aos usuários drogas no âmbito do SUS;
- Fortalecer a vigilância nos agravos de tuberculose, HIV, hepatites e sífilis, bem como adesão ao tratamento (Linha de Cuidados);
- Fortalecer a prevenção e a linha de cuidados no controle de doenças crônicas, tabagismo e obesidade;
- Ampliar a ofertas de serviços na Atenção Especializada;

## PLANO PLURIANUAL 2022 a 2025

- Fortalecer e Ampliar o Programa Jovem Doutor;
- Fortalecer o Programa Escola das Mães;
- Fortalecer as ações de controle da mortalidade materno infantil;
- Fortalecer as ações do Programa Nacional de Vacinação (PNI) na Atenção Básica (em especial na busca ativa dos faltosos);
- Fortalecer a política de saúde bucal (SB) no município;
  
- Ampliar as equipes de Saúde Bucal (eSB) na Atenção Básica;
- Ampliar as equipes de Saúde da Família (eSF) na Atenção Básica;
- Ampliar as equipes de Atenção Primária (eAP) na Atenção Básica;
- Ampliar as equipes Multiprofissionais na Atenção Básica;
- Ampliar o quadro de Agentes de Comunitário de Saúde (ACS);
- Inclusão no Programa Saúde na Hora do MS (ampliar o acesso à atenção primária por meio do funcionamento de UBS ou USF em horário estendido);
- Fortalecer o Programa Saúde na Escola (PSE);
- Revisar a Relação Municipal de Medicamentos (REMUME);
- Ampliar a distribuição de medicamentos aos pacientes do SUS;
- Reduzir o tempo médio para realização de exames e consultas (Meta 30);
- Manter a Maternidade da ZNO, na certificação Iniciativa Hospital Amigo da Criança (IHAC) – OMS/UNICEF;
- Promover a Maternidade do Hospital dos Estivadores na Iniciativa Hospital Amigo da Criança (IHAC) da OMS/UNICEF;
- Fomentar a ampliação do financiamento por parte do Ministério da Saúde (MS) e Secretaria Estadual de Saúde (SES) para abertura de novos leitos no Complexo Hospitalar dos Estivadores;
- Ampliar as parcerias com os hospitais filantrópicos e entidades sem fins lucrativos, aumentando a oferta de leitos e especialidades;
- Ampliar a avaliação positiva dos usuários aos serviços de saúde publicizados;
- Valorização dos servidores públicos ligados à área da saúde, incentivar a sua formação permanente e dos membros do conselho municipal de saúde;
- Viabilizar a criação do Plano de Carreira para os servidores da SMS;

## PLANO PLURIANUAL 2022 a 2025

- Viabilizar a criação de novo nível salarial para os profissionais Médicos;
- Ampliar o programa de residências médicas e multiprofissionais;
- Criação de leis específicas sobre Educação em Saúde no Município;
- Reestruturação e Ampliação do Núcleo de Educação Permanente da SMS (NEP);
- Criação Comitê de Ética e Pesquisa (CEP) da SMS;
- Implantação do Contrato Organizativo de Ação Pública de Ensino-Saúde (COAPES) na SMS em parceria com Instituições de Ensino Superior;
- Implantar a Tabela de Lotação de Pessoal (TLP) com a criação de Legislação Específica e Aquisição de software para este fim;
- Atender as necessidades de Recursos Humanos (RH) nas unidades de saúde;
- Adequar os espaços físicos, adquirir novos equipamentos e mobiliários necessários ao funcionamento das unidades de saúde;
- Ampliar a informatização na rede pública de saúde;
- Reorganizar a Estrutura Administrativa da Secretaria;
- Fortalecer a zeladoria da saúde, com ações rápidas e eficientes na manutenção das unidades de saúde;
- Ampliar o financiamento SUS Federal, através de credenciamentos, habilitações e qualificações de novos serviços na rede de atenção à saúde;
- Promover iniciativas junto aos poderes executivo, legislativo e ao judiciário (União, Estado e Municípios), entidades públicas e privadas para captação de novos recursos que serão utilizados em Ações e Serviços Públicos de Saúde (ASPS);
- Promover atualização da legislação municipal para que as conferências municipais de saúde sejam realizadas a cada 04 (quatro) anos, em consonância a Lei Federal nº 8.142/90;
- Promover atualização da legislação do Conselho Municipal de Saúde, sobre a sua composição em consonância a resolução 453/12 do Conselho Nacional de Saúde.
- Atualizar a Lei Orgânica do Município na área da saúde, em virtude da Emenda Constitucional da Reforma Tributária.

PLANO PLURIANUAL 2022 a 2025

## DIAGNÓSTICO SETORIAL SECRETARIA MUNICIPAL DE INFRAESTRUTURA E EDIFICAÇÕES

### 1-APRESENTAÇÃO

A Secretaria de Infraestrutura e Edificações tem por finalidade implantar planos, programas e projetos voltados ao setor de infraestrutura, plano viário, controle do uso e ocupação do solo do município, além de planejar e fiscalizar a execução de obras públicas e particulares, a fim de promover melhoria na qualidade de vida dos munícipes e turistas na cidade de Santos.

### 2-ANÁLISE RETROSPECTIVA: Identificar os Problemas, deficiências e Ausências:

Atualmente o município de Santos demanda uma atenção prioritária em ações para mitigação dos problemas causados por deslizamentos e enchentes, principalmente em áreas de risco a vida dos munícipes e turistas, além das questões de acessibilidade e combate a incêndio nos próprios municipais.

### 2-ANÁLISE PROSPECTIVA: Demandas e Oportunidades:

As principais diretrizes e ações de enfrentamento previstas para as situações-problemas identificadas são: Obras de contenção de encostas em morros e áreas de risco; Obras de drenagem; Implantação de comportas e estações elevatórias; Pavimentação em vias públicas; Requalificações de logradouros; Revitalização urbana; Obras de adequação de acessibilidade e de combate a incêndio.

Estas ações serão implementadas, em sua grande maioria, por contratação de terceiros, através de procedimento licitatório.

## **DIAGNÓSTICO SETORIAL SECRETARIO MUNICIPAL DE ESPORTES**

### **1) APRESENTAÇÃO**

A Secretaria de Esportes é em essência uma prestadora de serviços visando a promoção da qualidade de vida do munícipe, através da prática de atividade física, esporte e lazer.

De acordo com o Decreto 5489/2010, compete à Secretaria Municipal de Esportes:

I – auxiliar o Prefeito:

a) no cumprimento do programa de metas estabelecido no Plano Plurianual de governo para a área de Esportes;

b) na formulação e implantação da Política Municipal de Esportes;

c) no fomento a prática do esporte;

II – gerenciar as quadras e demais equipamentos esportivos;

III – promover e fiscalizar as atividades esportivas;

IV – dirigir o processo de elaboração, aprimoramento e implantação de planos, programas, projetos e legislação voltados ao Esporte;

V – participar de câmaras e projetos intersetoriais e da consolidação da rede de colaboração governo-sociedade;

VI – gerir o Fundo de Assistência e Desenvolvimento do Esporte;

VII – desenvolver outras tarefas correlatas a critério do Prefeito Municipal.

A Secretaria de Esportes atua em diversas frentes ao realizar e apoiar eventos de várias modalidades ao longo do ano, e oferecer ordinariamente atividades físicas e esportivas nos locais próprios e de parceiros espalhados pelo município, além de ampliar a oferta de serviços aos locais de difícil atuação por meio de termos de colaboração e fomento, como também através do PROMIFAE.

Todos esses esforços visam a promoção de um ambiente favorável à qualidade de vida dos munícipes, oferecendo meios para aprimoramento e manutenção da saúde com a prática regular de exercícios e a divulgação de conteúdo informativo sobre os riscos do sedentarismo.

### **2 – ANÁLISE RETROSPECTIVA**

Desafios

- Manter/Aprimorar a prestação de serviço e ampliar os atendimentos realizados

## PLANO PLURIANUAL 2022 a 2025

- Principais problemas
  - Reposição e aumento de recursos humanos
  - Defasagem técnica e desmotivação dos servidores
  - Falta de Recursos
- Gerir a manutenção dos equipamentos públicos esportivos
  - Principais problemas
    - Não realização da manutenção preventiva
    - Ausência de modernização de materiais (administrativo e esportivo)
    - Falta de Recursos

A Secretaria de Esportes, assim como o serviço público em geral, sofre com a defasagem operacional de recursos para realização de sua atividade fim.

Nesse sentido, a redução de orçamento aliado a diminuição do quadro de funcionários, que pode ser acentuada tendo em vista a projeção de aposentadorias, limita a ampliação da oferta dos serviços essenciais da Secretaria de Esportes. Como consequência, há um cenário desmotivador caracterizado pela ampla dificuldade em encontrar soluções aos variados problemas que surgem pela falta de ações preventivas, sendo agravado pela desatualização dos servidores, os quais se encontram com um sentimento de inoperância frente as impossibilidades que não permitem a renovação dos espaços e materiais de trabalho.

Em suma, os servidores da Secretaria de Esportes desempenham a mesma função há anos, não se sentem motivados pela falta de reconhecimento e inovação na prestação de serviços

### 3) ANÁLISE PROSPECTIVA

- Parcerias Público/Privadas
  - Chamamento público para as corridas de Pedestrianismo
- Busca de recursos Federais e Estaduais
  - Leis de incentivo
  - Emendas Parlamentares
- Criação de sistema compartilhado entre as Secretarias de acompanhamentos dos próprios públicos
- Criação de programa de capacitação contínua dos servidores

## PLANO PLURIANUAL 2022 a 2025

- Viabilização de Concurso Público
- Aquisição de novos equipamentos

Tendo em vista a crescente limitação financeira que contrapõe as exigências por ampliação e aprimoramento dos serviços já prestados, cabe à Secretaria de Esportes otimizar seus recursos, além de buscar novas fontes de rendimento em esferas federais e estaduais (como as Leis de Incentivo ao Esporte) para suplementar o orçamento e visar a realização de eventos e ampliação da oferta de atividades aos locais que carecem da atuação da SEMES, seja efetivamente com nosso quadro de servidores ou por meio de parcerias que suprem a ausência de funcionários enquanto não se viabiliza a realização de concurso público.

Outra estratégia é investir na manutenção preventiva dos equipamentos e materiais utilizados em nossos atendimentos, que aliado ao processo de capacitação contínua dos servidores pode reverter o quadro de desmotivação, além de propiciar um ambiente favorável à inovação e resolução de problemas, tornando mais responsável o funcionamento da Secretaria.



**DIAGNÓSTICO SETORIAL DA SECRETARIA MUNICIPAL DE CULTURA****APRESENTAÇÃO**

Garantir pleno exercício dos direitos culturais e o acesso democrático à arte e cultura. Apoiar e incentivar a valorização e a difusão das manifestações culturais. Gerenciar equipamentos, promover cursos e oficinas, organizar eventos, fomentar a pesquisa cultural.

**DESAFIOS**

- Reformular a alíquota orçamentária para realizar planos de manutenção ideal de seus equipamentos;
  - Reformular o quadro funcional à atual demanda infraestrutural da Secretaria de Cultura, tanto para implementação de novos projetos das políticas públicas, como para a qualificação de seus competes dentro de suas atividades e operacionalidades;
  - Ampliar os investimentos envolvendo o segundo setor da cadeia produtiva de arte, cultura e entretenimento;
- Potencializar ações na área da cultura popular, com destaque ao carnaval;
- Fomentar a pesquisa cultural em parceria com as Universidades e Instituições Culturais;
  - Viabilizar a transformação do estudo da música popular tradicional em política pública municipal;
  - Criar a Escola Pública de Cinema de Santos;
  - Instituir programa de fomento à cultura caiçara;
  - Fomentar o desenvolvimento de ações e projetos de Arte Urbana e Artes Visuais;
  - Instituir o roteiro de espetáculos gratuitos na Zona Noroeste, Morros, Área Continental e Central;
  - Criar Lei de Incentivo Fiscal para projetos nas áreas culturais;
  - Ampliar políticas e ações culturais com a sociedade civil por meio do Conselho Municipal de Cultura - COMCULT.

**PPA – DIAGNÓSTICO SETORIAL 2022 - 2025**

	UNIDADE	COMPROMISSO	ANO EXECUÇÃO
1	CULTURA	Dar continuidade na implementação das metas do Plano Municipal de Cultura bem como sua avaliação e atualização	Ação iniciada com prazo até 2024

**Secretaria de Planejamento e Inovação**

Departamento de Orçamento e Gestão

## PLANO PLURIANUAL 2022 a 2025

2	CULTURA	Priorizar implementação de cursos e oficinas culturais, ampliando a oferta e atualizando linguagens, com ênfase em audiovisual, além de propostas com extensão das atividades às áreas de maior vulnerabilidade social do Município, dentro do planejamento da Secretaria de Cultura ou co-realizados com outras secretarias.	Ação iniciada com prazo até 2024
3	CULTURA	Valorizar e recuperar o patrimônio cultural material da Cidade com ênfase no potencial histórico. Propor estudo orçamentário junto à Prefeitura de Santos para viabilizar recursos para ações de manutenção preventiva de espaços e monumentos, criação de novos equipamentos além de prospectar parcerias com a iniciativa privada para auxílio nesse trabalho.	Ação iniciada com prazo até 2024
4	CULTURA	Fortalecer a criação de editais como o Concurso de Apoio a Projetos Culturais Independentes no Município de Santos -Faculty, de Produção de Longas e Curtas Metragens além das demais modalidades de chamamentos para a contratação ou premiação. Realizar a ampla divulgação de inscrições e seleção para projetos culturais independentes que utilizem estes recursos, bem como acompanhar e difundir as ações executadas pelos produtores contemplados;	Até 2023
5	CULTURA	Criar a Primeira Escola Pública de Cinema de Santos e dar visibilidade às ações de qualificação na área do cinema. Criar a Primeira Escola Pública de Arte Urbana.	Até 2023
6	CULTURA	Promover Santos como Cidade Criativa Cinema para prospectar a vinda de produções nacionais e internacionais com incentivos e facilidades para as produtoras, usando o selo Cidade Cinema da Unesco, bem como reformular a Film Commission para torná-la captadora de recursos e incentivadora do cinema.	Até 2022

## PLANO PLURIANUAL 2022 a 2025

7	CULTURA	Criar dispositivos de incentivos fiscais para para atividades culturais no Centro, para o fomento de coletivos criativos na produção de mostras e feiras em espaços públicos.	Até 2023
8	CULTURA	Potencializar os festivais culturais pertencentes ao Calendário Oficial do Município com ênfase em suas realizações no Centro, visando maior dinamismo e fluxo à região.	Ação iniciada com prazo até 2024
9	CULTURA	Tornar o Cadastro Cultural instrumento permanente de dados para manutenção do mapeamento cultural de informações das cadeias de valores da economia e territórios criativos existentes, dos equipamentos culturais, dos patrimônios material e imaterial e da diversidade das expressões culturais e artísticas;	Até 2022
10	CULTURA	Criar novas abordagens para o fomento à cultura Geek como o desenvolvimento de atividades em games, manifestações culturais e a produção audiovisual fortalecendo o protagonismo juvenil.	Até 2022
11	CULTURA	Fomentar ações, projetos artísticos ou de empreendedorismo e incentivo à diversidade ligados à área cultural da comunidade negra, mulheres, deficientes e LGBTQ+	Até 2022
12	CULTURA	Fomentar ações com a Orquestra Sinfônica (música), Escola de Artes Cênicas (Teatro) e Escolas e cursos municipais de dança para o público não especializado, visando formação de plateia para a sustentabilidade destas linguagens artísticas	Até 2022
13	CULTURA	Modernizar o sistema de Bibliotecas, bem como a digitalização do acervo, além de potencializar ações de incentivo a leitura - Leia Santos.	Ação iniciada com prazo até 2024

## **DIAGNOSTICO SETORIAL DA SECRETARIA MUNICIPAL DE DESENVOLVIMENTO URBANO**

### 1. Apresentação

A Secretaria Municipal de Desenvolvimento Urbano – Sedurb, em sua missão de congregar, defender e assessorar os diversos atores que integram a dinâmica urbana de Santos, tem como competência fortalecer e alavancar o desenvolvimento urbano sustentável e inclusivo.

A Sedurb trata especialmente do desafio de apresentar soluções de forma dialógica para o planejamento da reestruturação territorial e produtiva do município, salvaguardando a qualidade de vida e a conservação dos recursos ambientais, paisagísticos e culturais.

Para tanto, apoia-se em estratégias de desafios e potencialidades da cidade como um todo; nas políticas de curto, médio e longo prazos de enfrentamento de problemas e potencialização de oportunidades, além de buscar suporte nos órgãos de fomento do desenvolvimento urbano sustentável.

### 2. Análise Retrospectiva (problemas, deficiências e ausências):

O principal desafio encontrado é o atendimento à população de baixa renda para acesso à terra urbana com infraestrutura adequada. Para tanto, apoia-se em processos de regularização fundiária, provisão habitacional, intervenções em áreas de riscos e em intervenções concretas de enfrentamento aos problemas urbanos existentes.

Desse modo, a SEDURB atua em parceria com as demais secretarias e órgãos municipais, potencializando a implantação de projetos e ações urbanas para diminuir as desigualdades sociais e o déficit habitacional.

### 3. Análise Prospectiva (demandas e oportunidades)

- Estabelecer ações estratégicas visando o desenvolvimento infraestrutural e socioeconômico do município em harmonia com suas diferentes vertentes vocativas do município – porto, indústria, turismo, habitação e lazer;

- Implementar uma política urbana construída de forma participativa e integrada com a sociedade civil, especialmente por meio do Conselho de Desenvolvimento Urbano – CMDU e dos demais conselhos municipais;

- Elaborar estudos, pesquisas, avaliações, diagnósticos, projetos, leis, programas, planos e prognósticos estratégicos nas áreas de desenvolvimento urbano e socioeconômico sustentável;

- Articular parcerias em estudos, pesquisas e projetos estratégicos e/ou intersetoriais de experiências de desenvolvimento urbano e socioeconômico sustentável no âmbito nacional e internacional;

## PLANO PLURIANUAL 2022 a 2025

- Atualizar e implementar as diretrizes do Plano de Desenvolvimento e Expansão Urbana de Santos integrada às de Zoneamento e Ocupação do Solo;
- Desenvolver e implementar novos instrumentos legais de apoio às políticas públicas expressas no Plano de Desenvolvimento e Expansão Urbana de Santos de modo a garantir o desenvolvimento sustentável, a função social da terra e a qualidade ambiental;
- Aprimorar a implementação de uma política urbana com dispositivos urbanísticos que consolidem uma interface harmoniosa entre o porto, a indústria e a cidade;
- Ampliar e aprimorar a capacidade de atendimento da demanda de ações relacionadas à aprovação de planos urbanísticos e registros cartoriais com a efetiva participação da comunidade diretamente envolvida;
- Ampliar as ações do Programa Municipal de Regularização Fundiária, dando suporte à Política Municipal de Habitação, proporcionando a regularização urbanística e sustentável de loteamentos irregulares;
- Monitorar a implementação do Plano Municipal de Mobilidade Urbana integrado aos sistemas viário, cicloviário, de calçadas, de transporte público e de acessibilidade;
- Gerenciar o Programa de Desenvolvimento Urbano da Macrozona Centro;
- Incentivar e realizar a qualificação, renovação e revitalização do desenho urbano do município;
- Aprimorar os instrumentos de monitoramento urbano por meio da sistematização de dados e indicadores para efetivo controle e transparência do processo de desenvolvimento, com o objetivo de nortear projetos e ações urbanas de melhoria da qualidade de vida da população;
- Aprimorar as ferramentas relacionadas aos estudos de impacto de vizinhança, prezando pela promoção da transparência pública;

## **DIAGNOSTICO SETORIAL SECRETARIA DE EMPREENDEDORISMO, ECONOMIA CRIATIVA E TURISMO**

### **1 – Apresentação**

O Turismo tem por finalidade formular e executar a política, a promoção e a exploração do turismo e atividades afins no Município de Santos; executar e promover o apoio e/ou patrocínio a projetos ou eventos de interesse social, turístico, cultural, religioso e outros similares, bem como executar atividades compatíveis e correlatas com a sua área de atuação.

O DEMPRES – Departamento de Empreendedorismo e Emprego - foi incorporado a Secretaria de Empreendedorismo, Economia Criativa e Turismo no início de 2021. A missão do DEMPRES é apoiar as pessoas que buscam uma recolocação no mercado, através de busca ativa de vagas, informações, suporte, qualificação e encaminhamento as empresas parceiras, por intermédio da COREP – Coordenadoria de Requalificação Profissional dentro do CPET – Centro Público de Emprego e Trabalho. Ainda dentro do nosso Departamento temos a COAPEM - Coordenadoria de Apoio ao Empreendedorismo, que presta apoio aos micro e pequenos empreendedores através do Banco do Povo Paulista e Posto Sebrae Aqui.

O Escritório de Inovação Econômica (EIE) tem como missão, atuar, elaborar e executar políticas públicas na área de Economia Criativa e do empreendedorismo social.

#### **TURISMO:**

I – auxiliar o Prefeito:

a) no cumprimento do programa de metas estabelecido no Plano Plurianual de governo para o setor de Turismo;

b) na formulação e implantação da Política Municipal de Turismo.

II – dirigir o processo de elaboração, aprimoramento e implantação de planos, programas, projetos e legislação voltados ao turismo, associado ao desenvolvimento econômico e inclusão social;

III – gerenciar os equipamentos turísticos;

IV – participar de câmaras e projetos intersetoriais, e da consolidação da rede de colaboração governo-sociedade, com interface no turismo;

## PLANO PLURIANUAL 2022 a 2025

V - gerir o Fundo de Apoio e Investimento ao Turismo – FAITUR;

VI – executar outras tarefas correlatas, a critério do Prefeito Municipal.

Atores sociais: O Turismo é influenciado e trabalhado por diversos atores da sociedade que contribuem para o funcionamento do seu sistema, objetivando a produção de um resultado. São eles: profissionais de turismo que atuam em agências, hotéis, restaurantes, transportes, equipamentos turísticos, sindicatos patronais e de funcionários, associações e todos os serviços ligados direta ou indiretamente ao Turismo, além da própria comunidade local.

**DEMPRE:**

I – auxiliar a Secretária

a) através de um observatório sobre Emprego e Empreendedorismo em nossa cidade, reunindo dados e informações, que contribuirão para o direcionamento de programas e ações

b) gerenciando os equipamentos do DEMPRE: CPET, Banco do Povo Paulista e o Posto Sebrae Aqui

c) atuando de maneira ativa e representando a Secretaria junto ao Conselho Municipal de Emprego, Trabalho e Renda

d) fazendo busca ativa de vagas e estreitando as relações com as empresas da cidade

d) ampliando a quantidade de vagas nos cursos de qualificação e empreendedorismo

e) desenvolver parcerias com entidades como SEBRAE, SENAI e SENAC para qualificar os profissionais da nossa cidade e com órgãos e entidades governamentais.

f) realizando convênios e termos de formentos com todas as esferas do Governo, com o intuito de requalificar e oferecer subsídios, para os profissionais que buscam uma recolocação profissional

Atores Sociais: O Departamento de Empreendedorismo e Emprego sofre influência e impacto de diversos atores da nossa sociedade que contribuem para o funcionamento do seu sistema, objetivando a produção de um resultado. São eles: empresários ligados aos mais diversos setores (hotelaria, porto, comércio), microempresários, empreendedores, profissionais autônomos, profissionais que buscam uma recolocação, sindicatos, associações comerciais, órgãos públicos e autarquias, além de toda a sociedade civil.

**EIE:**

a) incentivar o desenvolvimento dos 7 eixos da economia criativa;

b) criar políticas públicas;

## PLANO PLURIANUAL 2022 a 2025

- c) incentivar o empreendedorismo social;
- d) incentivar as comunidades envoltórias das vilas criativas para a prática esportiva, acesso à cultura, cursos profissionalizantes e tecnologia.

**2 – Análise Retrospectiva:***TURISMO:*

Provavelmente o turismo foi um dos setores, se não o mais, impactado pela pandemia. Embora já seja sentido um aumento gradual na movimentação de turistas, as alterações constantes das fases do Plano São Paulo geram um receio nas pessoas em viajar. O único segmento do turismo que ainda praticamente não iniciou a retomada é o de eventos.

A manutenção e/ou reforma dos equipamentos turísticos é imprescindível para que Santos esteja pronta para receber bem os turistas que estão ávidos por novas experiências

Ponte Edgard Perdigão

Museu Pelé

PIT da Praça das Bandeiras

Regulamentação do Acesso e Circulação de veículos de turismo no município

Revitalização da Região Central Histórica

*DEMPRE:*

A pandemia impactou sobremaneira a economia e principalmente os empregos. Estamos vivendo uma das piores crises da história mundial e como temos uma cidade muito focada no Turismo e comércio, os estragos são ainda maiores. Acreditamos em uma retomada lenta e gradual, mas que precisa ser feita de maneira muito estruturada e apoiando o maior número de empresas e empreendedores nesta reconstrução.

Estamos iniciando parcerias com a ACS – Associação Comercial de Santos, quanto a um diagnóstico junto as empresas locais, para verificar a necessidade de mão de obra que eles possuem e quanto tempo levam para preencher tais vagas. Já estamos também com parcerias fechadas para o corrente ano, com o SENAI, SEBRAE, SENAC e Secretaria de Desenvolvimento do Estado, para oferecer cursos técnicos para qualificar nossa mão de obra, para quando surgirem as vagas estarem aptos para serem contratados. A busca ativa por vagas para serem anunciadas no CPET também continua.

Um ponto de atenção é a estrutura atual do CPET e a necessidade de mudança imediata do local.

*EIE:*



## PLANO PLURIANUAL 2022 a 2025

- Durante o ano de 2019 e 2020 o Escritório realizou com parceiros da iniciativa privada e do terceiro setor feiras criativas que incentivaram os 7 eixos da economia criativa e contabilizaram mais de 60.000 reais de ticket médio para os expositores.
- Foi criado em parceria com a FPTS e a Amazon o Comercializa Santos que incentivou a criação de comércio eletrônico principalmente para os pequenos e micros empresários.
- Para os artesãos e pessoas que estavam iniciando suas atividades o Escritório lançou o Feito em Santos, uma plataforma de Market Place no Instagram, que já conta com mais de 7.000 seguidores e contabiliza mais de 600 produtos publicados. Em pesquisa recente identificamos que 40% das pessoas que postaram, venderam seus produtos por conta da rede social.
- Nas Vilas Criativas ampliamos a oferta de atividades e criamos as vilas criativas on line que durante o período da pandemia em 2019 atuou com aulas para as comunidades. São 35 atividades ofertadas com público médio de 3 mil pessoas, perfazendo um total de pessoas de 19.370 pessoas.

### 3 – Análise Prospectiva

#### *TURISMO:*

- Ponte Edgard Perdigão – reforma geral – licitação – verba DADETUR

Projeto sendo desenvolvido pela Sedurb - PA. Nº 8105/2021-97

- Museu Pelé – publicização – verba fonte 1

Reuniões sendo realizadas com OSs que já administram equipamentos semelhantes para elaboração do edital de chamamento

- PIT da Praça das Bandeiras – troca do bonde e acessibilidade ao novo veículo - DADETUR

Projeto sendo desenvolvido pela Siedi (adequação do espaço) e CET (reforma do bonde)

- Regulamentação do Acesso e Circulação de veículos de turismo no município – projeto de Lei

Minuta de Projeto de Lei em análise pelo GPG e adequações por esta Seectur – P.A. nº 2293/2021-86

- Revitalização da Região Central Histórica
- Divulgação de Santos como destino turístico – Decom – contrato Puxe

PLANO PLURIANUAL 2022 a 2025

*DEMPRE:*

CPET – Centro Público de Emprego e Trabalho – hoje situado na Rua Amador Bueno, está em péssimas condições de infraestrutura e equipamentos. Necessita de mudança imediata de local e já iniciamos o procedimento junto a Secretaria de Gestão para ocuparmos um espaço vago dentro do Popupatempo. A solicitação já foi aprovada pelo Município e a solicitação já foi encaminhada ao Governo do Estado para finalizar o processo.

Banco do Povo Paulista e Posto do SEBRAE estão em boas condições no prédio da Prefeitura na Rua Dom Pedro, mas está sendo avaliado uma mudança de endereço entre as Secretarias de Finança, Turismo e Gestão em conjunto com a direção do Parque Tecnológico – para o novo espaço do Parque em um local que abrigue o Espaço do Empreendedor, SEBRAE e os demais equipamentos de apoio aos microempresários da região. Negociações já iniciadas e de muita importância para o nosso projeto.

*EIE:*

- Criação dos espaços de Tecnologia das Vilas Criativas (espaços com computadores para o desenvolvimento de ações de empreendedorismo social.) Processo de Emenda Parlamentar estadual em análise na PJ
- Reforma e ampliação da cozinha da Vila Criativa da Vila Nova
- Aprovação da legislação das feiras criativas “Carrossel Criativo” PA 2620/2021-91
- Revitalização do Centro Histórico

## **DIAGNÓSTICO SETORIAL DA SECRETARIA MUNICIPAL DE MEIO AMBIENTE**

### **APRESENTAÇÃO**

A Secretaria de Meio Ambiente tem como objetivo a proteção do meio ambiente urbano e natural, por meio da elaboração e realização de políticas públicas para o setor.

Atua também na fiscalização ambiental e na gestão de riscos para mitigação e adaptação às mudanças climáticas, resiliência ambiental e saneamento, participa de audiências públicas e reuniões de articulação entre setores da sociedade civil, órgãos ambientais e população.

Supervisiona o licenciamento ambiental e a execução de projetos onde se faz necessária a proteção dos recursos naturais.

São competências da SEMAM:

I – auxiliar o Prefeito Municipal no cumprimento do programa de metas estabelecido no Plano Plurianual para a área de Meio Ambiente do Município;

II – auxiliar o Prefeito Municipal na formulação da Política Municipal de Meio Ambiente e na sua implantação;

III - elaborar, aprimorar e implantar planos, programas, projetos e legislação voltados ao Meio Ambiente, priorizando a proteção aos recursos naturais, da vida animal, do saneamento, do licenciamento e da fiscalização ambiental e de riscos climáticos;

IV - fiscalizar e controlar os processos produtivos para o desenvolvimento ecologicamente sustentável no Município;

V - gerir os parques ambientais públicos, priorizando a conscientização dos visitantes para a manutenção e proteção da fauna e da flora da região;

VI - participar de câmaras e projetos intersetoriais, e da consolidação da rede de colaboração governo-sociedade e entidades de ensino, com interface no Meio Ambiente do Município;

VII – exercer outras atribuições correlatas às suas competências, a critério do Prefeito Municipal.

### **PROBLEMAS, DEFICIÊNCIAS E AUSÊNCIAS**

Dentre as principais situações-problema da Secretaria Municipal de Meio Ambiente, destacam-se:

## PLANO PLURIANUAL 2022 a 2025

I – atualmente as atividades de fiscalização e licenciamento ambiental apresentam insuficiências para o atendimento das demandas, principalmente em horário não-comercial, por ausência de regime ininterrupto de trabalho;

II – é necessária a atualização de equipamentos de informática a fim de estarem permanentemente adequados quanto às tecnologias atuais e em consonância com os padrões mínimos de desempenho dos sistemas informatizados de modo a possibilitar o exercício produtivo dos trabalhos;

III – escassez no quadro funcional da Secretaria em virtude de afastamentos, aposentadorias, desligamentos e impedimento legal;

IV – ausência de quadro técnico de profissionais nas áreas ambiental e de mudanças climáticas para o enfrentamento das novas problemáticas ambientais globais;

V – distanciamento entre a sede da Secretaria e o centro administrativo da Prefeitura de Santos, acarretando elevação de custos e tempo gasto com a logística de tramitação de expedientes administrativos e deslocamento para reuniões;

VI – necessidade de aquisição de equipamentos voltados à fiscalização e licenciamento ambiental;

VII – depreciação de prédios, equipamentos, veículos e mobiliário;

VIII – ausência de inventários arbóreo e de gases de efeito estufa.

**DEMANDAS E OPORTUNIDADES**

Com vistas ao enfrentamento dos problemas elencados e aprimoramento dos serviços ofertados pela Secretaria, estão previstas as seguintes diretrizes e ações:

I – criar e promover centros de compostagem e agricultura urbana;

II – implementar a metodologia AbE (Adaptação baseado em Ecossistemas);

III – criar o Centro de Educação Ambiental;

IV - fomentar ações de resiliência ambiental para enfrentamento de mudanças climáticas;

V – revisão e atualização do contrato de coleta seletiva, do Plano Municipal Integrado de Saneamento Básico - PMISB e do Plano Municipal de Mudança do Clima de Santos – PMMCS, além de contratos com concessionárias;

VI – incentivar o uso de energias renováveis e reuso de água;

VII – implantar a utilização de energias renováveis e reuso de água em prédios públicos;

VIII – intensificar a política de separação e recolhimento de recicláveis em prédios públicos;

## PLANO PLURIANUAL 2022 a 2025

IX – execução do monitoramento e manutenção do Projeto Piloto de Mitigação dos Efeitos Erosivos da Ponta da Praia (Geo-Bags);

X – intensificar a campanha de controle populacional animal;

XI – intensificar campanhas de vacinação de animais contra doenças virais veterinárias;

XII – implantar unidade hospitalar veterinária no Município de Santos;

XIII – intensificar ações de licenciamento e fiscalização ambiental;

XIV – instituir o Plano Municipal de Conservação e Recuperação da Mata Atlântica – PMMA;

XV – realizar o inventário arbóreo e de gases de efeito estufa;

XVI - modernização, manutenção, reforma e ampliação de próprios municipais pertencentes à SEMAM;

XVII – reestruturação administrativa das áreas de Mudança do Clima, Resiliência Ambiental e Saneamento;

XVIII – estimular parcerias com a sociedade civil, instituições de ensino e organismos nacionais e internacionais;

XIX – ampliar a participação de cooperativas na coleta seletiva;

XX – modernização do sistema de pagamentos de bilheteria dos parques;

XXI – formação e atualização técnica do quadro funcional da Secretaria;

XXII – intensificar a captação de recursos externos para realização de projetos e investimentos ambientais;

XXIII – regulamentar a legislação de Pagamento de Serviços Ambientais – PSA no âmbito municipal.

XXIV – desenvolver programas e ações permanentes de controle, fiscalização, consumo sustentável e conscientização ambiental para sensibilidade e mudança de atitude da população;

XXV – garantir a conservação, proteção e preservação da biodiversidade aliados ao desenvolvimento sustentável;

XXVI – promover e fiscalizar a posse responsável e o bem-estar animal e incentivar o Registro Geral de Animais – RGA;

XXVII – ampliar o programa de coleta seletiva e reduzir a quantidade de rejeitos promovendo destinação ambiental adequada;

XXVIII – assegurar ações de controle e gerenciamento de resíduos;

## DIAGNOSTICO SETORIAL DA PROCURADORIA-GERAL DO MUNICÍPIO

### 1 – Apresentação:

A Procuradoria-Geral do Município (PGM) é o órgão encarregado da representação judicial e extrajudicial do Município de Santos e da consultoria jurídica da Administração Direta, bem como é responsável pela inscrição e cobrança da Dívida Ativa da Fazenda Pública.

No âmbito administrativo, a PGM atua nas ações e projetos de todas as Secretarias, obrigatoriamente nos casos previstos em lei.

No âmbito judicial, a PGM propõe ações no interesse do Município e o defende nas contrárias, acompanhando os processos até o final, incluindo o controle de pagamento de condenações.

Dentre as suas atribuições, a PGM impulsiona a cobrança dos débitos inscritos na Dívida Ativa e analisa os pedidos de parcelamento por meio da Procuradoria Fiscal (PROFISC).

Além disso, a Procuradoria Patrimonial e Trabalhista (PROTRAB) atua nas questões trabalhistas e patrimoniais e no registro de documentos junto aos cartórios.

Por fim, a Procuradoria Judicial (PROJUR) efetua a análise dos contratos a serem firmados pelas Secretarias e demais órgãos do Município de Santos.

Atualmente são desenvolvidos procedimentos internos como objetivo de tornar mais célere a tramitação dos processos administrativos e judiciais.

### 2 – Problemas, deficiências e ausências:

Os problemas identificados pela PGM ainda se relacionam com a deficiência da infraestrutura física e operacional e insuficiência de recursos humanos e suporte técnico para o desempenho de suas atividades rotineiras.

- Quadro de pessoal defasado;
- Prosseguimento da reforma do edifício da Procuradoria Fiscal;
- Orçamento destinado à nomeação de Assistente Técnico do Município nas perícias judiciais;
- Aperfeiçoamento na gestão da Dívida Ativa e judicialização dos processos de execução fiscal;
- Sistema de acompanhamento de processos judiciais eletrônicos integrado com a Justiça Federal e Estadual;
- Aprimoramento tecnológico.

## PLANO PLURIANUAL 2022 a 2025

**3 – Demandas e Oportunidades:**

Com vistas ao aprimoramento dos serviços, a PGM busca racionalização do serviço e investimentos na sua estrutura e aparelhamento, mobiliário, reforma das instalações físicas e recomposição dos quadros funcionais.

- Aumento no quadro de pessoal (administrativo e técnico):

Ação: Prosseguimento do concurso para o cargo de Procurador para reposição e nomeação de servidores (PA nº 83.820/2016-79); Reposição de Oficiais de Administração; Nomeação de Contador; Nomeação de Técnico de Contabilidade.

- Prosseguimento da reforma no edifício da Procuradoria Fiscal:

Ação: Tratado através do PA nº 31.710/2014-04, verba proveniente do PMAT/BNDES.

- Orçamento para nomeação de Assistente Técnico nas perícias judiciais:

Ação: destinação de verba orçamentária para designação de Assistente Técnico para acompanhar as perícias judiciais, assegurando apoio especializado indispensável ao êxito em determinadas ações.

- Aperfeiçoamento na gestão da Dívida Ativa e judicialização dos processos de execução fiscal:

Ação: Convênio firmado com os 3 Cartórios de Registro de Imóveis de Santos visando a atualização cadastral da base imobiliária (PA nº 16.494/2013-04); Ampliação do Protesto da dívida ativa, a fim de alcançar os 1.000 maiores devedores.

- Sistema de acompanhamento de processos judiciais eletrônicos integrado com a Justiça Federal e Estadual:

Ação: Contratação de prestação de serviços a ser desenvolvida, nos moldes do contrato da PGM com a empresa SOFTPLAN.

- Aprimoramento tecnológico:

Ação: Aquisição de aparelhagem tecnológica ou outro meio benéfico que proporcione a utilização de computadores.

## **DIAGNÓSTICO SETORIAL DA SECRETARIA MUNICIPAL DE SEGURANÇA**

### **1- APRESENTAÇÃO**

A Secretaria Municipal de Segurança tem como competência o auxílio ao Prefeito no cumprimento do programa de metas estabelecido no Plano Plurianual de governo para o setor de Segurança Pública e na formulação democrática e implantação da Política Municipal de Segurança Pública, Política Municipal de Defesa Civil e Proteção dos Próprios Municipais.

Dirige o processo de elaboração, aprimoramento e implantação de planos, programas, projetos e legislação voltados à Segurança Pública, priorizando a capacitação dos funcionários, os esclarecimentos aos usuários através de ações preventivas e educacionais;

Participa de câmaras e projetos Intersetoriais, e da consolidação da rede de colaboração governo-sociedade, com interface em Segurança Pública;

Desenvolve também outras tarefas correlatas, a critério do Prefeito Municipal.

### **2- ANÁLISE RETROSPECTIVA**

Nesse sentido, ao longo dos últimos oito anos, a GCM passou de guarda patrimonial, para atendimento das demandas relativas à Segurança Pública, efetuando patrulhamento em todas as áreas da cidade, além de efetuar a fiscalização no tocante ao Código de Posturas e outras tarefas.

Isso exigiu uma adaptação do “modus operandi”, quer na instrução dos seus integrantes, quer nos seus equipamentos.



## PLANO PLURIANUAL 2022 a 2025

As constantes demandas deixaram evidente a necessidade de aumento de recursos humanos e equipamentos, o que já está sendo tratado pela Administração.

Cada vez mais, a expectativa da população é que a GCM exerça funções privativas da Polícia, o que requer segurança jurídica e desenvolvimento de programas, cujas ações contribuam para o cumprimento dessas tarefas (longo prazo).

Quanto a Defesa Civil, os episódios mais recentes do incêndio do Terminal da Alemoa e deslizamentos em várias áreas dos morros, demonstram claramente a necessidade de dotarmos aquele Departamento com recursos humanos (Engenheiros e Agentes de Defesa Civil) e equipamentos, para o cumprimento das suas tarefas, no campo de prevenção e ação nos casos de acidentes naturais ou tecnológicos.

### **3- ANÁLISE PROSPECTIVA**

Conforme já exposto, as crescentes necessidades de atendimento às demandas relativas à Segurança Pública, caso atendidas no âmbito municipal, podem oportunizar um decréscimo dos índices criminais em nossa cidade (o que já acontece), consolidando Santos como uma das cidades mais seguras do país.

Com uma Defesa Civil adequada aos desafios que as características da cidade nos impõem (morros, ocupações em áreas de risco, chuvas fortes e produtos perigosos armazenados ou em circulação), podemos minimizar os riscos decorrentes, por meio de trabalho preventivo e educativo, e, em caso de acidentes, apresentar respostas mais rápidas e eficazes.

## DIAGNÓSTICO SETORIAL DA SECRETARIA MUNICIPAL DE SERVIÇOS PÚBLICOS

### APRESENTAÇÃO

A Secretaria Municipal de Serviços Públicos tem por objetivo desenvolver e implantar a política municipal de serviços públicos aprimorando e executando serviços de manutenção preventiva e corretiva no sistema viário, edifícios e logradouros públicos, além de gerenciar os serviços de coleta de lixo, limpeza urbana, varrição, capinação, recomposição asfáltica (tapa buraco), poda de árvores, corte de grama, iluminação pública, limpeza de galerias de drenagem, e de fiscalizar os serviços das concessionárias de fornecimento de água, esgoto, energia elétrica, telefonia e telecomunicações, dentre outros.

#### 1- ANÁLISE RETROSPECTIVA: Identificar os problemas, Deficiências e Ausências:

1. Furtos e depredação de equipamentos públicos que causam retrabalhos, improdutividade e atrasos na execução dos serviços de zeladoria, além de gasto do recurso público em duplicidade para repor o objeto furtado ou danificado.
2. Deslizamento das áreas dos morros com necessidade de obras emergenciais demandadas pela Defesa Civil do município.
3. Aumento dos moradores de rua nas vias e logradouros públicos, que geram aumento de resíduos que devem ser recolhidos diariamente, danos a contentores de lixo com necessidade de constantes reposições e danos ao patrimônio público.
4. Aumento do número de prédios públicos construídos no município gerando aumento dos serviços de manutenção e zeladoria.
5. Descarte irregular de lixo, gerando retrabalhos constantes e atrasos no andamento do fluxo da rotina diária de limpeza urbana.
6. Drenagem subdimensionada face aos inúmeros empreendimentos plurihabitacionais construídos na cidade, impermeabilizando solos, antes permeáveis.
7. Corte de grama e mato pela cidade. Em períodos de chuvas e calor, o vegetal cresce rapidamente e o corte deve ser em menor período de tempo.

## PLANO PLURIANUAL 2022 a 2025

**2- ANÁLISE PROSPECTIVA: Demandas e Oportunidades:**

1. Implementar o aumento da compra e instalação de materiais antivandalismo, com alteração do tipo de material de menor valor comercial sem interesse ao roubo, chumbamento de caixas elétricas e instalação de gradil que dificultem o furto, etc. Ação feita por compra de materiais pelo almoxarifado e pelo novo contrato de Gestão da Iluminação Pública.
2. Execução de obras de contenção de encostas, muros de arrimo, remoção de moradias em área de risco necessárias conforme laudo da Defesa Civil. Ação que demanda custos específicos para as obras emergenciais não previstos.
3. Recolhimento intensificado dos resíduos deixados pelas ruas, com equipes que se revezam nos serviços em períodos diurnos e noturnos, reposições de contentores que a princípio estavam em bom estado, mas com a ação de vândalos que o subtrai do local ou danifica suas rodas e ateiam fogo, necessitam de constantes reposições. Ação feita pelo contrato de limpeza urbana, com melhorias do mesmo e acréscimo de serviços necessários, gerando aumento de custo.
4. Aumento do efetivo de mão de obra para execução dos serviços de manutenção para atender aos novos equipamentos públicos. Ação com acréscimo de custo não previsto.
5. Reurbanização dos espaços com descarte irregular, visando melhoria das calçadas, urbanização e paisagismo. Implantação de sistema de monitoramento. Ação feita com contratos de serviços das subprefeituras em sua área de abrangência.
6. Melhoria do contrato da drenagem com maior eficiência e velocidade na limpeza, incluindo mais caminhão hidrojato, para o mais rápido escoamento das águas, evitando possíveis alagamentos.
7. Melhoria do contrato de corte de grama com aumento do número de equipes setorizadas nas subprefeituras, aprimorando o serviço e evitando a aparência depreciada pelo crescimento do mato. Aumento do contrato de serviços de manutenção para atender as subprefeituras, com acréscimo de equipes para corte de mato indevido em calçadas e sarjetas, atendendo a demanda.

## **DIAGNOSTICO SETORIAL DA SECRETARIA MUNICIPAL DE GOVERNO**

### **1- APRESENTAÇÃO:**

A Secretaria de Governo surgiu com a proposta de acompanhar os projetos estruturantes e fortalecer os investimentos no Município através do fomento a inovação e criatividade, concomitantemente com a criação de campanhas e divulgação de campanhas institucionais e dos atos oficiais e, em consonância com as metas das transparências dos atos públicos, através da Dicom – Diretoria de Comunicação e do Demark – Departamento de Marketing.

O EPAM – Escritório de Projetos Estratégicos e Assuntos Metropolitanos tem como função a intermediação e atuação entre as secretarias municipais com as esferas governamentais relacionadas a gestão de convênios e emendas parlamentares visando projetos a serem implantados no Município. É de competência também da Segov, a intermediação e atuação entre os Poderes e Executivo e Legislativo, função exercida pelo Deale – Departamento de Assuntos Legislativos.

No âmbito das Políticas Públicas, cabe ao Dearti – Departamento de Articulação, a articulação das redes de colaboração governo/comunidades em favor do desenvolvimento local e do cuidado com a cidade e com o cidadão.

Compete também a Secretaria de Governo a nacionalização do governo local, assumindo maior autonomia e independência nos contatos internacionais com objetivo de defender os interesses do município de Santos, no ambiente global.

### **2- DESAFIOS, DEFICIÊNCIAS E AUSÊNCIAS**

Um ponto a se destacar é a necessidade de cada vez mais a Administração Pública contribuir de maneira efetiva ao acesso à informação pelo Munícipe. A cidadania pode ser entendida como a possibilidade de cada um e de todos conhecerem suas obrigações e usufruírem de seus direitos. E a democratização do acesso à informação é um dos pré-requisitos para o seu pleno exercício e principal desafio da Comunicação da Administração Pública.

Embora a opinião pública seja definida como um processo contínuo de troca mútua de experiências, por outro lado, cada vez mais expande-se o fenômeno “fake news” que consiste na divulgação de notícias sem comprovação oficial de veracidade que vem principalmente das chamadas redes sociais, entre elas o Facebook. Se essa importante ferramenta colaborou para a democratizar a informação, também permitiu que fatos não comprovados se espalhassem pela rede e, na maioria das vezes, sem sequer ouvindo o outro lado, princípio básico do jornalismo, exigindo um empenho máximo da Administração para fortalecer as suas plataformas.

## PLANO PLURIANUAL 2022 a 2025

O desafio do EPAM é implementar no município a visão do funcionamento dos convênios e contratos, para que a forma de captação dos recursos seja melhor utilizada pelas Secretarias, desta forma, os repasses serão melhor utilizados em projetos estratégicos e / ou prioritários.

O grande desafio nas relações Executivo / Legislativo na relação Executivo / Legislativo é o cumprimento dos prazos para as respostas dos requerimentos pelo Artigo 58 da LOM, abertura de processos digitais 12.500 em 2020, com as solicitações através de Indicações e Requerimentos dos nobres vereadores, Elaboração de ofícios respostas, Intermediar a gestão dos servidores comissionados na Câmara Municipal, Acompanhar na Câmara Municipal os Projetos de Lei apresentados pelo Executivo, Participar das Sessões Ordinárias, Acompanhar e participar das Audiências Públicas solicitadas pela Câmara Municipal, Executar as tarefas que são afetas por Lei e de acordo com o Plano Geral de Governo, Apoiar e participar de cursos, palestras, seminários para capacitação da equipe, Executar outras tarefas correlatas conforme solicitado pelo Secretário de Governo.

O principal desafio em relação às Políticas Públicas é estreitar as relações sociedade x governo, tendo como base a confiança, o diálogo e pluralidade democrática. Peça fundamental para essa meta é a instalação do Observatório de Políticas Públicas. A Escola dos Conselhos também se torna uma inovadora ferramenta que atenderia às necessidades específicas jurídicas e financeiras.

Em um mundo cada vez mais globalizado as relações internacionais entre atores com interesses mútuos e a participação ativa nas Redes Internacionais se tornam um desafio para incluir a cidade no panorama mundial dos principais assuntos relacionados ao desenvolvimento econômico sustentável.

### **3- Demandas e Oportunidades:**

A grande demanda na área da Comunicação será a eficácia das suas redes sociais que representam o futuro da comunicação em massa e funcionam como uma ferramenta fundamental de engajamento social. No Poder Público, fazem a ponte entre o Governo e a sociedade, contribuindo para maior transparência dos atos e a garantia de um dos princípios constitucionais, o da publicidade.

Esse planejamento faz parte de um projeto maior que visa democratizar o acesso à informação e aprimorar os canais de comunicação entre Prefeitura de Santos e população, de forma interativa e dialógica. Como meta para os próximos anos, a secretaria dará continuidade à divulgação dos serviços prestados pela Administração, por meio da imprensa e das redes sociais, assegurando a transparência das informações de interesse do cidadão.

## PLANO PLURIANUAL 2022 a 2025

Para a efetiva realização desse projeto a Diretoria de Comunicação e o Departamento de Marketing necessitam de equipamentos compatíveis com a tecnologia atual, sendo portanto uma ação necessária, para os próximos anos, a atualização dos aparelhos e ferramentas.

Paralelamente a essas metas cabe também ao Marketing da Segov a produção e divulgação de campanhas de interesse público, visando conscientizar e informar as ações necessárias, tanto por parte da Administração como do cidadão, nas áreas da cidadania, saúde, educação e meio ambiente além de divulgar eventos esportivos, culturais e de incentivo ao turismo.

Para desenvolver a melhor gestão dos convênios entre as Secretarias se faz necessário: Criação de banco de projetos para formalização de convênios; Metodologia de gestão (eficiência e efetividade); Incremento nas ações de captação de recursos; Definição de fluxo de trabalho entre as secretarias; e o EPAM com objetivo na centralização das demandas.

Manter aberto o diálogo com a Câmara Municipal para o desenvolvimento, em parceria, de um sistema de atendimento das demandas, para que as solicitações sejam 100% Digitais, promover o diálogo entre os Secretários de Governo, Gestão e Chefe de Gabinete para estudos e elaboração do decreto da regulamentação do tele trabalho, uma vez que todo o trabalho de elaboração ofícios respostas aos nobres vereadores é 100% informatizado e elaborar parcerias com as demais casas legislativas buscando aprimorar e ampliar a atuação do Departamento.

Ampliar a autonomia da Coordenadoria a fim de que tenha papel mais atuante em possíveis entendimentos com comunidades estrangeiras, consulados, cidades-irmãs, e que possa participar de missões nacionais e internacionais que visem cooperação mútua e participação em rede, Acompanhando as atividades que envolvam Relações Internacionais do GPM e com secretarias, tais quais governo, meio ambiente, educação, esportes, Parque Tecnológico, porto, turismo, cidadania e participando de conferências, lives, ações on line para manutenção dos contatos pré-estabelecidos;

Na sociedade atual as demandas sociais são cada vez mais prementes, cabendo a Secretaria de Governo o desenvolvimento de políticas públicas que integrem todos os cidadãos à sociedade de maneira igualitária. Os diversos conselhos em parceria com a administração pública tem fator preponderante no apoio as causas sociais de maneira a democratizar as relações e combater discriminações ou preconceitos.

## **DIAGNOSTICO SETORIAL DA OUVIDORIA, TRANSPARÊNCIA E CONTROLE**

### **1- APRESENTAÇÃO:**

A Ouvidoria de Santos, desde 2017, assumiu as atribuições relacionadas à Transparência Pública, ao Controle Interno e ao Processo Administrativo Disciplinar, por meio das Comissões Permanentes de Inquéritos e Sindicâncias.

Além disso, é responsável pela gestão das manifestações de Ouvidoria e as atribuições criadas pela Política de Defesa dos Usuários dos Serviços Públicos.

Assim tem como suas atribuições principais:

- Estabelecer um canal de comunicação direta entre os cidadãos e o poder público municipal para receber e processar manifestações sobre fatos pertinentes à Administração Municipal;
- Gerenciar a política de defesa dos usuários dos serviços públicos;
- Gerenciar as diretrizes e programas da política de transparência municipal;
- Supervisionar os órgãos que compõe o Sistema de Controle Interno, com a edição de normas e procedimento para o aprimoramento do controle e transparência pública;
- Instaurar processos administrativos de natureza disciplinar e outras medidas destinadas à apuração de faltas ou irregularidades cometidas por servidores públicos.

### **2- DESAFIOS, DEFICIÊNCIAS E AUSÊNCIAS :**

#### Ouvidoria

Apesar do tempo de resposta das ocorrências, no ano de 2020 ter ficado em 18 dias, em média, percebemos que a Prefeitura precisa melhorar suas respostas quando ao aspecto da resolução dos problemas.

O percentual de ocorrências registradas por meio digital terminou em 2020 em 65%. A Ouvidoria pretende aumentar ainda mais esse percentual de atendimento por meios digitais, sem continuar a disponibilizar seu atendimento telefônico.

Em 2019, o percentual de satisfação dos atendimentos da Ouvidoria ficou em 78%. É necessário aumentar esse percentual de satisfação.

## PLANO PLURIANUAL 2022 a 2025

Historicamente, no Brasil e também em Santos, a população não tem a tradição de participar, questionar e opinar sobre as decisões políticas. A Ouvidoria pretende, cada vez mais, aumentar a participação dos munícipes e incentivar o controle social.

**Transparência**

Aumentar a participação de cidadãos no portal da Transparência, incentivando a procura pelos dados abertos constantes no Portal.

Manter o programa Participação Direta nos Resultados, atendendo o estabelecido na Lei de Criação.

**Controladoria**

Em relação ao controle interno, há uma dificuldade em se realizar uma verificação *in-loco* dos quesitos relacionados à fiscalização que deve ser feita pela Controladoria.

Há uma deficiência de capacitação de servidores envolvidos em procedimentos administrativos, de gestão de contratos, orçamentários, financeiros e de pagamentos. Essa deficiência resulta em erros que eventualmente podem impactar em apontamentos do Tribunal de Contas. É necessária a capacitação permanente dos servidores nas normas e procedimentos internos.

**Comissão Permanente de Inquéritos e Sindicâncias**

Atualmente, conforme estabelecido no Estatuto dos Servidores, as etapas necessárias para conclusão das Sindicâncias e Inquéritos torna o processo moroso e redundante. É necessária uma alteração nesses procedimentos.

**3- DEMANDAS E OPORTUNIDADES:****Ouvidoria**

Estabelecer um novo tratamento das ocorrências enviadas pelas Secretarias que, recorrentemente, não tem uma resposta resolutive. Definir reuniões e encontros com as Secretarias para diminuir ou evitar que tais ocorrências sejam abertas.



## PLANO PLURIANUAL 2022 a 2025

Aperfeiçoar os canais digitais para facilitar a utilização e aumentar a abertura de ocorrências por meio digital. Eventualmente criar um novo aplicativo para registro, resposta e gestão das ocorrências.

Capacitar os atendentes da ouvidoria em cursos de atendimento para aperfeiçoarem seu atendimento e aumentar a taxa de aprovação de atendimento da OTC.

De forma a incentivar a participação social, a Ouvidoria mantém programas como Aluno Ouvidor, Ouvidoria Rosa, Bancas Turísticas e Ouvidoria, Fiscaliza Santos, Orçamento Participativo e Escola da Transparência. A manutenção desses programas tem como intuito conscientizar e aproximar os cidadãos do Poder Público, bem como a formação para o exercício pleno dos seus direitos e deveres.

Para o Aluno Ouvidor ocorrer de maneira satisfatória são necessários recursos para transporte de alunos ao evento anual, aquisição de camisetas aos alunos ouvidores eleito, cartilhas e murais.

No programa Ouvidoria Rosa, voluntárias precisam de camisetas de identificação, tablets para registro de ocorrências, cartazes e panfletos para informações.

No programa de Bancas de Informações Turísticas e Ouvidoria são necessários recursos para adesivagem das bancas.

Já no Fiscaliza Santos é necessário a disposição de um veículo com, no mínimo, 12 lugares para levar os munícipes interessados nos locais onde estão sendo realizadas obras.

A Ouvidoria Presente, que realiza pesquisa de satisfação em diversos pontos da cidade, deve também ter garantida a entrega de camisetas específicas do programa, tablets e notebooks para pesquisa, bem como a aquisição de tendas para atendimento em locais fixos e banners de identificação para atendimento em locais fechados, como shoppings ou outros pontos de grande circulação.

Para o orçamento participativo, o qual permeará alguns dos programas citados anteriormente, necessita de panfletos de divulgação e verba específica destinada para a realização das ações escolhidas pela população.

Em relação à Escola da Transparência é necessária uma interlocução com a Escola de Governo para disponibilizar um curso on-line sobre a atuação da Ouvidoria no município, com o intuito de divulgar ainda mais o serviço de Ouvidoria.

### Transparência

Capacitação de servidores da Coordenadoria da Transparência voltados às melhores e mais atuais práticas e ferramentas tecnológicas relacionadas ao tema.

Identificar informações no portal da transparência que sejam demandadas continuamente pelos cidadãos e não estão sendo disponibilizadas de forma acessível e convidativa.

## PLANO PLURIANUAL 2022 a 2025

Fornecer capacitação aos servidores das Secretarias que são os responsáveis em responder as solicitações por meio do Serviço de Informação ao Cidadão (SIC), em cumprimento à Lei de Acesso à Informação.

Disponibilizar, cada vez mais, a forma dos dados disponibilizados no Portal da Transparência para o padrão de 3 estrelas (.csv – formato aberto ou não proprietário) segundo classificação internacional de dados abertos.

Instituir Plano de Dados Abertos (Plano de Transparência), com participação da sociedade.

Contratar empresa de auditoria para avaliar a conformidade de alguns indicadores dos contratos de gestão assinados.

Criar novos sistemas que permitam um modo mais fácil de compreender as informações, a fim de formar cidadãos mais conscientes do papel do serviço público e que se utilizem dos dados disponibilizados a seu favor, além de possibilitar melhor controle dos gastos.

**Controladoria**

Manutenção do sistema de apoio ao controle interno, a fim de subsidiar a fiscalização da Controladoria.

Reestruturação da Controladoria, criando um plano de carreira específico.

Alteração na Lei do Plano de Carreiras incluindo a necessidade, para alguns cargos, de promoção na carreira com a obrigação de realização de cursos.

Inclusão do requisito de apresentação de certificado de cursos em procedimentos administrativos, de gestão de contratos, orçamentários, financeiros e de pagamentos para a designação em determinadas funções gratificadas e cargos em comissão.

**Comissão Permanente de Inquéritos e Sindicâncias**

A alteração do Processo Administrativo Disciplinar é necessária para tornar a conclusão dos processos de sindicâncias e inquéritos mais ágeis.

## **DIAGNÓSTICO SETORIAL DA SECRETARIA DE ASSUNTOS PORTUÁRIOS E DESENVOLVIMENTO DA REGIÃO CENTRAL**

### **1 – APRESENTAÇÃO**

A nova Secretaria de Assuntos Portuários e Desenvolvimento da Região Central vem com escopo de atuar como canal de fomento, incentivo e participação da Comunidade Santista nos assuntos relacionados ao Porto e da Macrozona Centro por meio da realização de projetos de desenvolvimento turístico-culturais, esportivos, urbanísticos e habitacionais; atração de empreendimentos sustentáveis e/ou ligados à economia criativa, que ampliem e dinamizem a economia da cidade; realização de estudos da cadeia logística do Porto de Santos identificando eventuais lacunas tributárias, pleitear a destinação de recursos dos valores de outorga efetivados no Porto para a cidade, como forma de compensação financeira; oferecer suporte à articulação do Gabinete do Prefeito; promover ações para aumentar a oferta de vagas em cursos de qualificação e aperfeiçoamento nas áreas de porto, retroporto, logística e atividades do pré-sal, mediante parcerias com a Fundação Centro de Excelência Portuária de Santos – CENEP, as Entidades de Ensino de Santos e os governos estadual e federal; gerenciar as ações de Desenvolvimento da Macrozona Centro através do Grupo Técnico de Trabalho “Novo Centro Velho” e de outros planos e programas de Governo, com foco na revitalização e renovação urbana a partir da requalificação dos espaços públicos e privados.

### **2 – ANÁLISE RETROSPECTIVA – Identificar os Problemas, Deficiências e Ausências:**

As atividades portuárias e correlatas representam a principal fonte de arrecadação do município de Santos. Embora a diversificação econômica seja importante para reduzir essa dependência, o Porto de Santos manterá seu protagonismo. Nesse contexto, a relação Porto-Cidade deve ser aprimorada, de forma a assegurar a convivência harmônica entre ambos, o que inclui a solução de conflitos urbano-portuários. Dentre os mais relevantes, merecem destaque: a degradação da área portuária desativada na região do Valongo, com impactos significativos na área central de Santos; e as perspectivas de aumento da circulação de caminhões que acessarão o Porto de Santos, além da já iniciada ampliação da malha ferroviária, segundo projeções de movimentação de carga, sobretudo de grãos agroalimentares.

O elevado adensamento populacional na área insular do município, aliado à demanda por aumento de produtividade e expansão das atividades portuárias, e à falta de áreas

## PLANO PLURIANUAL 2022 a 2025

disponíveis na ilha é outro fator gerador de conflitos, sendo que parte da população santista encara o porto como um problema e não como parte de sua identidade cidadina.

Existem áreas disponíveis para implantação de atividades econômicas na área continental de Santos. No entanto, esses espaços têm acessibilidade limitada, além de sua utilização demandar licenciamento ambiental, e obras de infraestrutura inerentes ao tipo de empreendimento a ser implantado. Fato é que a Prefeitura não arrecada nenhum tributo nessas áreas, vez que os proprietários recolhem apenas Imposto Territorial Rural (ITR), ao erário federal.

A solução desses conflitos também é significativamente afetada em função do Porto de Santos ser federal. A Lei nº 12.815/2013, que centralizou as decisões do sistema portuário brasileiro em Brasília, o que torna indispensável a manutenção permanente de uma linha de diálogo e ação conjunta.

Outro desafio será revitalizar a Macrozona Central, onde serão propostos novos programas e projetos, unificando as ações de diversas Secretarias que nela atuam à contribuição do Grupo Técnico de Trabalho “Novo Centro Velho”, na implementação de um plano integrado visando crescimento e desenvolvimento através de políticas de incentivo, intervenções urbanísticas, ocupação habitacional, fomento do Turismo e Economia Criativa, entre outras.

### **3- ANÁLISE PROSPECTIVA - Demandas e Oportunidades:**

A expansão das atividades portuárias e retomada do desenvolvimento da Macro Zona Centro são prioritários para a evolução do Desenvolvimento Econômico do Município. A ocupação da área continental é ponto chave para a diversificação e expansão da atividade econômica do município. Existem mais de mil hectares de áreas destinadas a atividades portuárias e retroportuárias, nas ZPRs, além de outras, que consideram a instalação de empreendimentos ligados à tecnologia.

Essas áreas têm potencial para a instalação de condomínios logísticos e industriais de baixo impacto ambiental e alto valor agregado; como, por exemplo, estaleiros para manutenção de embarcações – uma deficiência crônica do Porto de Santos – além de empreendimentos correlatos.

A retomada do caráter deliberativo do Conselho de Autoridade Portuária de Santos é outra proposta a ser perseguida.

## PLANO PLURIANUAL 2022 a 2025

A expansão das atividades portuárias de forma planejada e organizada pode assumir um relevante papel no processo de renovação da Macrozona Centro. A transferência do Terminal de Passageiros para a área do Valongo e a atração de novas empresas e agentes que atuam na cadeia portuária/retroportuária são opções interessantes para a geração de empregos e para o crescimento das atividades comerciais, esportivas, culturais e turísticas.

Existe, no mundo inteiro, um movimento no sentido de promover a revitalização em centros urbanos degradados; a partir do reconhecimento da subutilização da infraestrutura instalada e das comodidades possíveis a serem oferecidas, o que nos permite imaginar uma ocupação harmonizada na qual a população possa habitar, trabalhar e ter, inclusive, seus momentos de lazer, otimizando espaços e diminuindo distâncias a percorrer; viabilizando melhor qualidade de vida e oportunidades.

É imperioso que as ações voltadas para renovação e revitalização da região tenham como premissa a fixação e requalificação das condições urbanas e sociais da população local, atualmente num elevado grau de fragilidade, por meio de planos estratégicos humanizados que tenham as pessoas com ponto focal.

A principal demanda é a atração de pessoas, **de Vidas!** É a ampliação de população flutuante, seja aquela que realiza deslocamento diário pendular por razões laborais e educacionais ou a que se desloca de forma esporádica em busca de serviços, eventos culturais, turismo e lazer, e da população permanente, caracterizada por moradores, por meio de programas multi-setoriais, envolvendo diversas Secretarias Municipais, que objetivem a geração de emprego, o desenvolvimento social, a requalificação e produção de unidades habitacionais e desenvolvimento das atividades comerciais, culturais, esportivas e turísticas.

A estratégia de implementação para a concretização desse processo de revitalização será viabilizada através da elaboração e gerenciamento de um plano de ações coordenadas envolvendo todos os agentes na dinâmica do desenvolvimento da região central: articulação, estreitamento de relacionamento com as empresas do porto, mercado imobiliário, trade turístico, nichos culturais, políticas de incentivos e programas dedicados, além dos agentes públicos das demais esferas e outros parceiros serão instrumentos utilizados nessa transformação.

O perfil de atuação da Seport RC está relacionado à produção de ideias e oferecimento de alternativas para a gestão de políticas e ações estratégicas promotoras de transformação; assim sendo, o Secretário e equipe técnica deverão comparecer a fóruns e eventos, vivenciar “in loco” o resultado de experiências e intervenções correlatas, para atualização permanentemente de conhecimentos e formação de referências positivas.

PLANO PLURIANUAL 2022 a 2025

## DIAGNÓSTICO SETORIAL DA SECRETARIA MUNICIPAL DE DESENVOLVIMENTO SOCIAL

### APRESENTAÇÃO

A prática da assistência ao outro está presente em muitos momentos na história, desde as civilizações antigas até as sociedades contemporâneas, sempre motivada pela compreensão de que determinados indivíduos e/ou segmentos sociais não possuem condições padrões e/ou mínimas para viver e/ou sobreviver, de acordo com os princípios éticos e morais vigentes. O papel do Estado e a caracterização do público-alvo também são elementos essenciais para a forma da assistência ao outro existir, dependendo da percepção acerca dos problemas enfrentados, suas causas e motivações, diferenciando-se entre questões individuais e questões sociais.

No caso do Brasil, até 1930 a pobreza era entendida pelo Estado como uma disfunção pessoal dos indivíduos, muitas vezes tratada com asilamento ou internação. Progressivamente, a partir da crise mundial de 1929<sup>1</sup>, a pobreza passou a ser vista como questão social e, portanto, questão política a ser resolvida sob sua direção. Todavia, naquele momento, o direcionamento estatal reproduz a visão de que apenas trabalhadores em “empregos registrados em carteira” podem dispor do acesso de alguns direitos.

Assim, uma vez que a maior parte da população não possuía vínculo empregatício, restringia-se a poucos o acesso aos direitos sociais. Aos desempregados restava a caridade das instituições filantrópicas. Além disso, é importante ressaltar que o acesso às políticas sociais da época só era proporcionado aos trabalhadores urbanos,

---

<sup>1</sup> De acordo com Behring & Boschetti (2006), a crise de 1929/1932 marcou uma mudança substantiva no desenvolvimento das políticas sociais, uma vez que consolidou a convicção sobre a necessidade de regulação estatal para seu enfrentamento. Este momento é reconhecido como de ampliação de instituições e práticas estatais intervencionistas.

PLANO PLURIANUAL 2022 a 2025

encontrando-se em posição desprivilegiada os trabalhadores rurais.  
(CARVALHO, 2008, pg 15)

Com a promulgação da Constituição Federal de 1988, os direitos socioassistenciais foram instituídos em lei, bem como no orçamento, fazendo da assistência social parte do “Sistema de Seguridade Social” ao lado da previdência social e da saúde. (CARVALHO, 2008).

Mais tarde, a Lei Orgânica de Assistência Social – LOAS (BRASIL, 1993) dispõe sobre a organização da Assistência Social e define esta política social como direito do cidadão e, portanto, de dever do Estado, além de estabelecê-la como política de seguridade social não contributiva, que deve prover os mínimos sociais, por meio de um conjunto integrado de ações de iniciativa pública e da sociedade, para garantir o atendimento às necessidades básicas dos segmentos sociais para os quais ela é direcionada.

Aliadas à LOAS, a Política Nacional de Assistência Social (BRASIL, 2004) e a Norma Operacional são os pilares para a construção do Sistema Único de Assistência Social – SUAS, estruturado como um sistema descentralizado, participativo e voltado para aqueles que se encontram em situação de vulnerabilidade e risco social (SANTANA et al., 2013). Vale destacar, que se depreende de tais normativas as diretrizes, princípios, objetivos, e ações que buscavam superar a representação social assistencialista até então presente, apoiando-se na defesa dos direitos socioassistenciais, garantidos por lei, estabelecendo responsabilidades em cada esfera de governo, e consolidando o compromisso com a participação social.

No que se refere ao panorama mais recente desta política, segundo o Censo SUAS de 2017, 98,9% dos municípios já recebiam recursos para oferta do Serviço de Proteção e Atendimento Integral à Família (PAIF) pelo Centro de Referência de Assistência Social (CRAS), 2.577 Centros de Referência Especializado de Assistência Social (CREAS) e 227 CREAS para a população em situação de rua. No entanto, as análises dos Censos SUAS dos últimos anos demonstram que o sistema está mais consolidado nos

## PLANO PLURIANUAL 2022 a 2025

municípios de médio e grande porte ao passo que a maior parte dos municípios brasileiros são de pequeno porte 1 e 2 (BRASIL, 2018).

No que diz respeito à Segurança de Renda, destacam-se o Programa Bolsa Família (PBF) que, no mês de fevereiro de 2021, beneficiou 14.264.964 famílias<sup>2</sup> e o Benefício de Prestação Continuada que, por sua vez, contabilizou 4.021.827 pessoas beneficiárias<sup>3</sup>, sendo 2.178.925 pessoas com deficiência e 1.842.902 idosos. Vale destacar, sem subestimar a devida importância do quesito renda e das seguranças de sobrevivência, de rendimento e de autonomia, que a Proteção Social, conforme prevista na PNAS, é mais abrangente ao caracterizar vulnerabilidades e riscos sociais, considerando a segurança de acolhida e a segurança de convívio ou vivência familiar como direitos que devem ser promovidos pelos serviços socioassistenciais.

Dessa forma, o Sistema Único de Assistência Social (SUAS) por meio de programas, projetos, serviços e benefícios, está presente na vida de milhões de famílias brasileiras em situação de desproteção social, ao mesmo tempo que enfrenta o desafio<sup>4</sup> de consolidar-se em todos os municípios, considerando as especificidades territoriais.

A Política de Assistência Social no Município de Santos é desenvolvida na Secretaria de Desenvolvimento Social (SEDS)<sup>5</sup>, que abarca além desta Política, setores voltados à cidadania e aos direitos humanos. No âmbito da Assistência Social, o Município tem nível de gestão plena, contando com uma rede, pública e privada, que executa programas, projetos, serviços e benefícios socioassistenciais, visando assegurar, de forma continuada, a proteção social aos indivíduos e famílias que dela necessitarem, prioritariamente aqueles em situação de risco e vulnerabilidade social por meio do SUAS.

A rede socioassistencial se estrutura a partir do território, pautando sua atuação em dois níveis de proteção: Básica e Especial, sendo esta última de Média e Alta

<sup>2</sup> RELATÓRIOS DE INFORMAÇÕES SOCIAIS. RI bolsa família e cadastro único. Disponível em: . Acesso em: 24 fev.. 2021

<sup>3</sup> REDE SUAS. BPC – Benefício de Prestação Continuada. Disponível em: . Acesso em: 24 fev. 2021.

<sup>4</sup> Não por coincidência, em 2015, o tema da X Conferência Nacional de Assistência Social foi “Consolidar o SUAS de vez, rumo a 2026”

<sup>5</sup> Lei Complementar nº 19 de 12 de abril de 1991. Lei Complementar nº 79 de 02 de abril de 1993. Lei Complementar nº 140 de 11 de outubro de 1994. Lei Complementar nº 150 de 12 de dezembro de 1994. Lei Complementar nº 301 de 22 de maio de 1998. Lei Complementar nº 423 de 28 de dezembro de 2000. Lei Complementar nº 542 de 27 de setembro de 2005. Lei Complementar nº 667 de 29 de dezembro de 2009.



## PLANO PLURIANUAL 2022 a 2025

Complexidade. Ao Conselho Municipal de Assistência Social (CMAS) cabe a normatização, o acompanhamento, a avaliação e a fiscalização da gestão e da execução da Política Municipal de Assistência Social.

**1.1 PROTEÇÃO SOCIAL BÁSICA*****CENTROS DE REFERÊNCIA DE ASSISTÊNCIA SOCIAL***

São unidades públicas de atendimento localizadas em regiões de alto índice de riscos e vulnerabilidades sociais. Desenvolvem o trabalho social com famílias por meio dos Serviços de Proteção e Atendimento Integral à Família – PAIF nos territórios de maior vulnerabilidade social, com o objetivo de prevenção às situações de riscos sociais e a garantia dos direitos socioassistenciais, ampliando o acesso dos munícipes aos seus direitos, bem como o fortalecimento de vínculos familiares.

1. CRAS RCH/AC – Região Centro-Histórica e Área Continental: Rua Sete de Setembro, 45 – Vila Nova.
2. CRAS Rádio Clube: Avenida Brigadeiro Faria Lima, s/nº - Rádio Clube.
3. CRAS Bom Retiro: Av. Nossa Senhora de Fátima, 517 – Chico de Paula.
4. CRAS Alemoa: Av. Marginal Anchieta, 218 – Chico de Paula.
5. CRAS São Bento: Av. Nossa Senhora de Assunção, 156 – Morro São Bento.
6. CRAS Nova Cintra: Av. Santista, 655 – Morro Nova Cintra.
7. CRAS ZOI – Zona da Orla e Intermediária: Rua Visconde de Ouro Preto, 19 – Estuário.
8. CRAS São Manoel: Rua Coronel Feliciano Narciso Bicudo, 655 – Jardim São Manoel.

Vale destacar ainda a existência de (2) dois Núcleos Integrados de Assistência Social (NIAS), que foram implantados para ampliar a cobertura da Proteção Social Básica, em

PLANO PLURIANUAL 2022 a 2025

função da distância e difícil acesso à rede de serviços públicos, como é o caso da Área Continental do Município e dos bairros Jardim Castelo e Areia Branca.

1. NIAS Área Continental: Rua Xavantes, 31 – Caruara, referenciado ao CRAS RCH/AC.
2. NIAS Céu das Artes: Praça da Paz Universal, s/nº - Areia Branca.

**SERVIÇOS DE CONVIVÊNCIA E FORTALECIMENTO DE VÍNCULOS**

São unidades públicas de atendimento e oferta do Serviço de Convivência e Fortalecimento de Vínculos – SCFV, de forma complementar ao PAIF, executado em 9 (nove) unidades referenciadas aos CRAS de seus territórios, quais sejam:

1. SCFV Centro: Rua Sete de Setembro, 45 – Vila Nova.
2. SCFV Rádio Clube (Centro da Juventude da Zona Noroeste): Rua Brigadeiro Faria Lima, s/nº - Rádio Clube.
3. SCFV São José (Centro Comunitário São José): Rua Tenente Durval do Amaral, 366 – Rádio Clube.
4. SCFV Caneleira (Centro de Convivência do Idoso da Zona Noroeste): Rua Gilberto Franco Silva, nº 317 – Caneleira.
5. SCFV Alemoa (Centro Comunitário Maria das Graças de Azevedo): Av. Marginal Anchieta, 218 – Chico de Paula.
6. SCFV Morro São Bento (Centro da Juventude dos Morros): Rua Santa Ângela, 156 – Morro São Bento.
7. SCFV Santa Maria (Centro de Convivência do Morro Santa Maria): Rua Oito, s/nº - Morro Santa Maria.
8. SCFV ZOI – Zona da Orla e Intermediária: Rua Visconde de Ouro Preto, 19 – Estuário.
9. SCFV São Manoel (Centro Comunitário São Manoel): Rua Professor Francisco

## PLANO PLURIANUAL 2022 a 2025

Meira, 104 – Jardim São Manoel.

10.SCFV Área Continental (Centro Comunitário de Caruara e Monte Cabrão): Rua Xavantes, 31 – Caruara.

Demais disso, a execução de serviços e projetos de qualificação profissional e inclusão produtiva é ofertada por intermédio de parcerias com as Organizações Não Governamentais: Educandário Santista; Grupo Amigo do Lar Pobre – GALP; Pró-Viver e em parceria com a Vila Criativa, localizada no Mercado e na região dos Morros, sob a responsabilidade da Coordenadoria de Desenvolvimento Social – CODESO.

Por intermédio de parcerias com as Organizações Não Governamentais: Escola de Educação Especial 30 de Julho e Associação de Pais e Amigos dos Excepcionais – APAE há o provimento do serviço de Habilitação e Reabilitação da Pessoa com Deficiência, que visa o acesso ao mundo do trabalho, conforme ação prevista na Resolução CNAS 33/2011; e Legião da Boa Vontade – LBV com inscrição para oferta do Serviço de Convivência e Fortalecimento de Vínculos – SCFV de acordo com o preconizado pela Resolução Normativa nº 109 CNAS de 11/11/2019, Tipificação Nacional de Serviços Socioassistenciais.

## **1.2 PROTEÇÃO SOCIAL ESPECIAL**

Os serviços de Proteção Social Especial fazem parte do Sistema Único de Assistência Social (Suas) e têm como objetivo promover atenções socioassistenciais às famílias e indivíduos que se encontram em situação de risco pessoal e social, por ocorrência de abandono, maus tratos físicos e/ou psíquicos, abuso sexual, uso de substâncias psicoativas, cumprimento de medidas socioeducativas, situação de rua, situação de trabalho infantil, entre outras.

***Centro de Referência Especializado da Assistência Social (2 unidades)***

Oferece atendimento especializado a famílias e indivíduos que tiveram seus direitos violados, por meio do Serviço de Proteção Especializado a Famílias e Indivíduos – PAEFI, bem como, o apoio, a orientação e o acompanhamento a adolescentes autores de atos infracionais em cumprimento de Medida Socioeducativa de Liberdade Assistida e Prestação de Serviços à Comunidade;

Vale ainda destacar o Serviço Especializado em Abordagem Social para crianças e adolescentes em situação de rua e/ou trabalho infantil, executado por meio de parceria com entidade da sociedade civil, que desenvolve um trabalho sistemático de abordagem social e busca ativa, a crianças e adolescentes, de ambos os sexos, em situação de rua e na rua, referenciando os casos identificados aos CREAS visando propiciar a superação das situações de risco a que estão expostas, a partir de um processo educativo e proteção social proativa, na perspectiva da garantia de direitos.

Por fim, o Serviço de Proteção Social Especial para Pessoas com Deficiência, Idosas e suas Famílias que visa promover a autonomia, a inclusão social e a melhoria da qualidade de vida das pessoas com deficiência e idosos com algum grau de dependência, que tiveram suas limitações agravadas por violações de direitos, tais como: exploração da imagem, isolamento, confinamento, atitudes discriminatórias e preconceituosas no seio da família, falta de cuidados adequados por parte do cuidador, alto grau de estresse do cuidador, desvalorização da potencialidade/capacidade da pessoa, dentre outras que agravam a dependência e comprometem o desenvolvimento da autonomia.

***Casa Dia Mãezinha Joana***

Oferece atendimento especializado a famílias com idosos, com algum grau de dependência, que tiveram suas situações agravadas por violações de direitos, especialmente aqueles afetos à falta de cuidados adequados, por parte da família ou

PLANO PLURIANUAL 2022 a 2025

cuidadores. Objetiva, ainda, promover a autonomia, a inclusão social e a melhoria da qualidade de vida.

***Ações estratégicas do Programa de Erradicação do Trabalho Infantil***

Após a discussão sobre o Redesenho do PETI, o programa tem como objetivo acelerar as ações de prevenção e erradicação do trabalho infantil de acordo com o Plano Nacional de Prevenção e Erradicação do Trabalho Infantil e Proteção ao Adolescente Trabalhador (Reedição 2ª edição, 2011-2015) e com a Carta de Constituição de Estratégias em Defesa da Proteção Integral dos Direitos da Criança e do Adolescente.

***Seção de Acolhimento e Abrigo Provisório de Mulheres Vítimas de Violência***

Tem o objetivo de atender à mulher vítima de violência e sua família em regime de abrigo provisório para as que estejam com suas vidas ameaçadas, devendo sua identidade e a localização ter seu sigilo preservado com atribuição de articular a rede de serviços existentes para o atendimento das necessidades da população abrigada nas áreas médica, psicológica, jurídica e outras e construir o processo de desabrigamento, possibilitando condições de acesso a rede de serviços e benefícios assistenciais e promovendo ações para reinserção familiar e comunitária.

***Instituição de Longa Permanência para Idosos – ILPI***

Serviço de acolhimento destinado a idosos com vínculos familiares rompidos ou fragilizados, a fim de garantir proteção integral, tendo como público-alvo idosos, de ambos os sexos, com vínculos familiares rompidos, sem condições de autossustento ou em situação de risco social. Os encaminhamentos são feitos pelo Centro de Referência Especializado da Assistência Social - CREAS.

## PLANO PLURIANUAL 2022 a 2025

Para o acolhimento a idosos cuja condição pessoal esteja nas modalidades Grau III (dependentes), a SEAS celebrou e mantém um contrato de prestação de serviços com uma Casa de Repouso.

***Núcleo de Atendimento Integrado – NAI***

Efetua o atendimento inicial ao adolescente, a quem se atribua autoria de ato infracional nos limites do município de Santos, e seus familiares e/ou responsáveis, integrando operacionalmente os órgãos do judiciário, Ministério Público, Defensoria Pública, Fundação CASA, Assistência Social em um mesmo local.

**COORDENADORIA DE PROTEÇÃO SOCIAL ESPECIAL DE ATENÇÃO À POPULAÇÃO EM SITUAÇÃO DE RUA*****Centro de Referência Especializado de Assistência Social da População em Situação de Rua – 1 unidade;***

Contribui para a construção ou reconstrução de novos projetos de vida, respeitando as escolhas dos usuários e as especificidades do atendimento, preservando a integridade e a autonomia da população em situação de rua, visando promover ações para a reinserção familiar e/ou comunitária bem como possibilitar condições de acolhida na rede socioassistencial;

Importa destacar, como parte integrante desta unidade, o Serviço Especializado em Abordagem Social para Pessoas em Situação de Rua – SESP-PSR, realizado de forma continuada, durante as 24 horas, com a finalidade de identificar e monitorar as áreas de maior incidência de população em situação de rua no município, efetuando a abordagem sistemática e continuada, ofertando a estes o acesso a rede de serviços, demais políticas públicas e referenciando ao Centro Pop.

***Acolhimentos institucionais***

## PLANO PLURIANUAL 2022 a 2025

Inicialmente, vale destacar que os serviços de acolhimento para a população em situação de rua são ofertados nas modalidades de Abrigo Institucional e Casa de Passagem. A Casa de Passagem é destinada ao acolhimento imediato e emergencial de curta permanência voltado para o estudo e análise de cada situação para a realização dos encaminhamentos necessários. São as unidades do município nesta modalidade: Albergue Noturno e Seção de Acolhimento e Abrigo Provisório de Adultos, Idosos e Famílias em Situação de Rua – SEACOLHE – AIF. O Abrigo Provisório de Calamidade e Emergência e a Casa Exôdo tiveram seus atendimentos mantidos ou iniciados em razão da necessidade de ampliação das vagas durante o período da pandemia do COVID – 19.

O Abrigo Institucional é destinado ao atendimento em unidade institucional semelhante a uma residência com o limite máximo de 50 pessoas por unidade e de quatro pessoas por quarto. É previsto para pessoas em situação de rua e desabrigo por abandono, migração e ausência de residência ou pessoas em trânsito e sem condições de autossustento. São as unidades do município nesta modalidade: Seção de Abrigo para Adultos, Idosos e Famílias em Situação de Rua – SEABRIGO AIF e Casa das Anas.

***Programa Novo Olhar***

Programa instituído com o objetivo desenvolver ações municipais para articular serviços, iniciativas e estratégias relativas à população em situação de rua de Santos.

**COORDENADORIA DE PROTEÇÃO SOCIAL ESPECIAL DE ALTA COMPLEXIDADE*****Seção de Acolhimento e Abrigo Provisório de Crianças e Adolescentes em Situação de Rua***

Acolhimento provisório de crianças e adolescentes em situação de rua, trabalho infantil, abandono, em risco social e demais violações de direitos. As crianças e adolescentes em situação de vulnerabilidade social são encaminhados pelo Conselho

## PLANO PLURIANUAL 2022 a 2025

Tutelar, Serviço Especializado em Abordagem Social, municipais, outros serviços do município ou ainda por iniciativa própria da criança e adolescente.

***Abrigos Institucionais para Crianças e Adolescentes***

São 4 (quatro) entidades parcerias que compõem a rede de acolhimento institucional para criança e adolescente no município (Casa da Criança, Casa Vó Benedita, Educandário Anália Franco e Lar Santos Expedito), com o objetivo de acolher provisoriamente crianças e adolescentes afastados do convívio familiar, por meio de medida protetiva aplicada pelo Poder Judiciário. O serviço oferece atendimento personalizado e em pequenos grupos e deve favorecer o convívio familiar e comunitário das crianças e adolescentes acolhidos, utilizando-se dos serviços existentes na comunidade local.

***Seção de Repúblicas***

A Seção de Repúblicas possui unidades para dois ciclos de vida: jovens e idosos e oferece apoio e moradia subsidiada a grupos em situação de vulnerabilidade e risco pessoal e social com vínculos familiares rompidos ou extremamente fragilizados, em processo de desligamento de serviço de acolhimento – no caso dos jovens, com certo grau de autonomia financeira, que não tenham possibilidade de retorno à família de origem ou de colocação em família substituta.

***Seção de Família Acolhedora***

Atua na perspectiva de garantir a prestação de serviço de acolhimento a crianças e adolescentes que são afastadas de suas famílias de origem por medida de proteção.

Famílias Acolhedoras passam por avaliação de Assistentes Sociais e Psicólogos e devem ter disponibilidade interna e externa de receber temporariamente crianças que vivenciam violação de seus direitos. Trata-se de uma rede de solidariedade e



## PLANO PLURIANUAL 2022 a 2025

compromisso cidadão. É uma maneira de compreender seu papel frente às questões relativas à vida em sociedade.

### ***Residências inclusivas***

São 2 (duas) entidades parcerias que compõem a rede de residências inclusivas no município (Casa do Paraplégico e CEB 30 de Julho) com o objetivo de ofertar o Serviço de Acolhimento Institucional para jovens e adultos com deficiência, em situação de dependência, rompendo com a prática do isolamento, proporcionando a construção progressiva da autonomia de vida, para a participação social.

## **PROGRAMAS E BENEFÍCIOS**

### ***Municipais***

#### **1. Vovô Sabe Tudo**

Objetiva valorizar a pessoa idosa, propiciando a transmissão de seus conhecimentos, habilidades e valores humanos, especialmente às crianças e adolescentes, em um processo de fortalecimento e troca cultural e afetiva entre as gerações.

#### **2. Programa Nossa Família – PNF**

Apoia financeiramente famílias com baixa renda e cujos critérios de avaliação fundamentam-se na renda per capita dos núcleos familiares, bem como na avaliação técnica realizada pelos profissionais dos CRAS e CREAS.

#### **3. Programa de Valorização do Jovem – PVJ**

Por meio de uma bolsa-auxílio visa proporcionar a ampliação de experiências e repertório informacional dos jovens, devendo ser executadas prioritariamente atividades

## PLANO PLURIANUAL 2022 a 2025

comunitárias que possam valorizar o desenvolvimento integral do jovem, bem como auxiliar e colaborar com os coletivos que serão beneficiados com as ações realizadas pelos inseridos no programa.

### 4. Programa Novo Rumo

O programa visa capacitar os jovens do município para o mercado de trabalho investindo em sua formação, por meio de uma bolsa-auxílio em dois projetos:

- a) **Restaurante Escola Estação Bistrô** – busca capacitar os jovens para trabalhar na área de alimentos e bebida em bares, restaurantes e hotéis;
- b) **Projeto Monitoria Jovem:** busca identificar as habilidades dos jovens participantes dos Serviços de Convivência e Fortalecimento de Vínculos – SCFV e capacitá-los para a função de facilitador das Oficinas realizadas nesses Serviços, de modo a garantir a inserção no mundo do trabalho, ao mesmo tempo em que há um investimento nos saberes e talentos dos jovens.

### 5. Programa de Inclusão Cidadã-Fênix

O programa objetiva propiciar a inclusão social da população em situação de rua e famílias em situação de vulnerabilidade social acompanhadas pelo PAIF e PAEFI, constituindo em alternativa para recuperação da autoestima e dos direitos inerentes a todos cidadãos.

### 6. Programa Guarda Subsidiada

Programa destinado à crianças e adolescentes com seus direitos violados e em situação de risco pessoal e social nos casos em que é necessário o afastamento imediato do convívio familiar e há a possibilidade de acolhimento por suas famílias extensas e/ou ampliadas, ou mesmo por pessoa com a qual mantenham laço afetivo.

## **Estaduais**

PLANO PLURIANUAL 2022 a 2025

### **1. Renda Cidadã**

Programa de Transferência de Renda do Governo do Estado, o Renda Cidadã promove ações complementares de caráter socioeducativo e de apoio à formação e capacitação profissional, visando a autonomia econômica e a melhoria da qualidade de vida.

### **2. Ação Jovem**

Programa de Transferência de Renda do Governo do Estado, o Ação Jovem estimula a conclusão da escolaridade básica dos jovens beneficiários, possibilitando que continuem seu desenvolvimento pessoal, para facilitar sua inserção no mercado de trabalho e para estimular sua preparação para o efetivo exercício da cidadania.

## ***Federais***

### **1. Programa Bolsa Família – PBF**

Programa de Transferência de Renda direta com condicionalidades, que beneficia famílias em situação de pobreza e extrema pobreza. O Programa integra a transferência do benefício financeiro ao acesso aos direitos sociais básicos, saúde, educação, alimentação e assistência social, contribuindo para a conquista da cidadania pela população mais vulnerável.

### **2. Benefício de Prestação Continuada – BPC**

Benefício de Prestação Continuada da Assistência Social (BPC) é um direito garantido pela Constituição Federal de 1988 e consiste no pagamento de um salário mínimo mensal a pessoas idosas ou com deficiência.

## ***Benefícios Eventuais***

## PLANO PLURIANUAL 2022 a 2025

Os benefícios socioassistenciais integram, conjuntamente a projetos, serviços e programas, as ações na área de assistência social organizados sob a forma de sistema descentralizado e participativo, denominado Sistema Único de Assistência Social.

No município de Santos, a regulamentação dos benefícios eventuais é regida pela Resolução Normativa nº 792, do Conselho Municipal de Assistência Social (CMAS), conforme previsto no artigo nº 22, da Lei nº 8742, de 7 de dezembro de 1993, que instituiu a Lei Orgânica da Assistência Social.

Desta forma, o artigo 7º da referida Resolução define que serão considerados Benefícios Eventuais:

a) Documentação civil, para obtenção da segunda via de documento que exigem o pagamento de taxa de emissão, depois de verificada a inexistência de gratuidade para este fim;

b) Fotografia, para emissão de documentação civil;

c) Auxílio Alimentação, para complementar a alimentação fornecida para a criança, idoso, gestante e nutriz, compreendendo os itens da cesta básica;

d) Auxílio Locomoção I, passagens intermunicipais e interestaduais para pessoas em situação de rua que pretendem regressar a sua cidade de origem ou cidade com familiares. Incluem-se, após justificativa técnica fundamentada, as famílias ou pessoas residentes no município que desejam retornar a sua cidade de origem ou cidade com referências familiares ou com vistas atender outras situações imprescindíveis à superação das adversidades enfrentadas;

e) Auxílio Locomoção II, passagens municipais para atender situações emergenciais e pontuais necessárias à superação da adversidade enfrentada momentaneamente;

f) Auxílio Moradia, no valor máximo de até R\$ 600,00, como ajuda de custo para atender a mulheres vítimas de violência doméstica, com ou sem filhos, e para atender aos casos de desabrigo dos serviços de acolhimento institucional da Política de Assistência Social, vinculado ao estudo social e por prazo determinado de acordo com Plano Individual de Atendimento.

## PLANO PLURIANUAL 2022 a 2025

g) Auxílio Gás, para atender situações emergenciais e pontuais de forma a assegurar o preparo dos alimentos em famílias com criança, idoso, gestante e nutriz.

h) Auxílio Luz e Água, no valor máximo de R\$ 150,00, para atender situações de desabrigamento das unidades de acolhimento institucional da Assistência Social, auxiliando o processo de reconstrução de suas vidas.

i) Auxílio Desabrigamento, enxoval incluindo itens básicos de vestuário, cama, banho e material de higiene destinado às situações de desabrigamento das unidades de acolhimento institucional da Assistência Social, auxiliando o processo de reconstrução de suas vidas.

j) Auxílio Higiene, no contexto da pandemia do COVID – 19, incluindo itens básicos de limpeza e higiene como: água sanitária e desinfetantes, sabão, sabonete e detergente.

**Segurança Alimentar**

No que diz respeito às ações de Segurança Alimentar e Nutricional, o Programa Viva Leite e os restaurantes populares Bom Prato apresentam-se como importante instrumento de redução das despesas de indivíduos e famílias, prioritariamente em situação de pobreza e extrema pobreza. O município de Santos conta com 4 unidades de restaurantes populares Bom Prato:

- Restaurante Bom Prato Mercado
- Restaurante Bom Prato Morros
- Restaurante Bom Prato Zona Noroeste
- Restaurante Bom Prato Rádio Clube

PLANO PLURIANUAL 2022 a 2025

## **1. ANÁLISE RETROSPECTIVA (DEMANDAS E OPORTUNIDADES)**

### **1.1 Contexto Social e Demandas**

O Município de Santos está situado no litoral sul do estado de São Paulo, compondo a Região Metropolitana da Baixada Santista, fazendo fronteira com os municípios de Guarujá, São Vicente, Cubatão, Bertioga, Santo André e Mogi das Cruzes.

De acordo com os dados do Censo Demográfico do IBGE de 2010, a população santista soma 419.400 habitantes, estando concentrada em área urbana (99,93%), tendo sido identificada apenas 0,07% vivendo em área rural. A densidade demográfica é de 1.494,26 hab/km<sup>2</sup> (IBGE, 2010).

Seu território se divide em área insular e área continental. A área insular, de menor extensão, corresponde a 14% do total do território do Município, sendo marcada pela presença de uma superfície plana dividida por uma cadeia de morros. Nela, concentra-se a grande maioria da população, apresentando um alto grau de urbanização e grande densidade populacional. Já a área continental, estende-se por cerca de 240 km<sup>2</sup>, sendo grande parte área de proteção ambiental, abrigando extensão de Mata Atlântica da Serra do Mar. Com baixa densidade populacional, destacam-se, entre as ocupações urbanas, os bairros de Caruara e Monte Cabrão.

Nas últimas décadas, o Município vem assistindo a mudanças demográficas importantes, com o aumento da população idosa e redução da população infantil e jovem, o que tem desdobramentos sobre a agenda de políticas públicas do Município, inclusive da Assistência Social.

O crescimento populacional de Santos tem sido pouco significativo. No ano de 1991, o Censo Demográfico (IBGE) indicou a presença de 417.450 habitantes. Em 2000, eram 417.983 residentes e, em 2010, totalizavam 419.400 habitantes.

As projeções populacionais realizadas pela Fundação Seade estimaram a população em 425.621 habitantes para o ano de 2017. Já para o ano de 2030, a projeção indica que haverá 435.529 habitantes residindo no Município (Fundação Seade). Essas projeções também vêm apontando para uma tendência, nos próximos anos, de continuidade na redução da população jovem e adulta e incremento da população idosa.

## PLANO PLURIANUAL 2022 a 2025

Cabe mencionar que o Município já é caracterizado por uma alta presença de idosos em sua composição populacional. Estima-se que a população idosa corresponde a 21,2% da população do Município, percentual que deve seguir em crescimento nas próximas décadas.

O Índice de envelhecimento em Santos, que considera a relação entre o total de pessoas com mais de 60 anos de idade e a população que tem menos de 15 anos, supera aquele encontrado no estado de São Paulo e na Região Metropolitana da Baixada Santista. Enquanto, no estado de São Paulo, era de 69,8% em 2016, em Santos, era quase o dobro, atingindo o percentual de 128,6% (Fundação Seade).

Por outro lado, a presença de crianças e adolescentes vem reduzindo no Município. Os habitantes entre 0 e 15 anos correspondem a 16,2% da população, enquanto, no estado de São Paulo, esse percentual é de 19,3%.

Os dados revelam ainda outras mudanças vivenciadas pelo Município. Pode-se observar que nas últimas décadas, alguns indicadores do Município apresentaram melhoras, como o incremento da renda domiciliar média e em indicadores da Educação, fazendo com que o município ocupasse o 6º melhor Índice de Desenvolvimento Humano Municipal (IDH-M) do País. O IDHM de Santos era 0,840, em 2010, estando atualmente situado na faixa de Desenvolvimento Humano Muito Alto. Entre 1991 e 2000, a dimensão que mais cresceu em termos absolutos foi a Educação (com crescimento de 0,178), seguida por Renda e por Longevidade. Já entre 2000 e 2010 a Educação continuou crescendo, mas com uma velocidade menor (com crescimento de 0,093).

O acesso a serviços de saneamento básico é outra dimensão importante a ser considerada, estando presente, no Município, na maioria dos domicílios. A coleta de lixo e o abastecimento de água cobrem quase a totalidade da população (99,80% e 99,56%, respectivamente, de acordo com o Censo Demográfico 2010). Já no que se refere ao esgotamento sanitário, 95,29% dos domicílios têm acesso a esse serviço.

Apesar dessas melhoras, o Município é marcado por contrastes e desigualdades, que afetam as condições de vida dos seus habitantes. Estas desigualdades se mostram

## PLANO PLURIANUAL 2022 a 2025

em dados: o Índice de Gini<sup>6</sup> do Município passou de 0,52, em 1991, para 0,53, em 2000, e para 0,55, em 2010, revelando um aumento da desigualdade no Município.

As vulnerabilidades e riscos sociais estão territorialmente concentrados nas regiões dos Morros, Zona Noroeste, Região Central e Área Continental. O IDHM demonstra que as vulnerabilidades e riscos sociais estão concentradas nos territórios que apresentam os maiores déficits socioeconômicos.

**Figura 1. IDHM do município de Santos por Unidades de Desenvolvimento Humano**

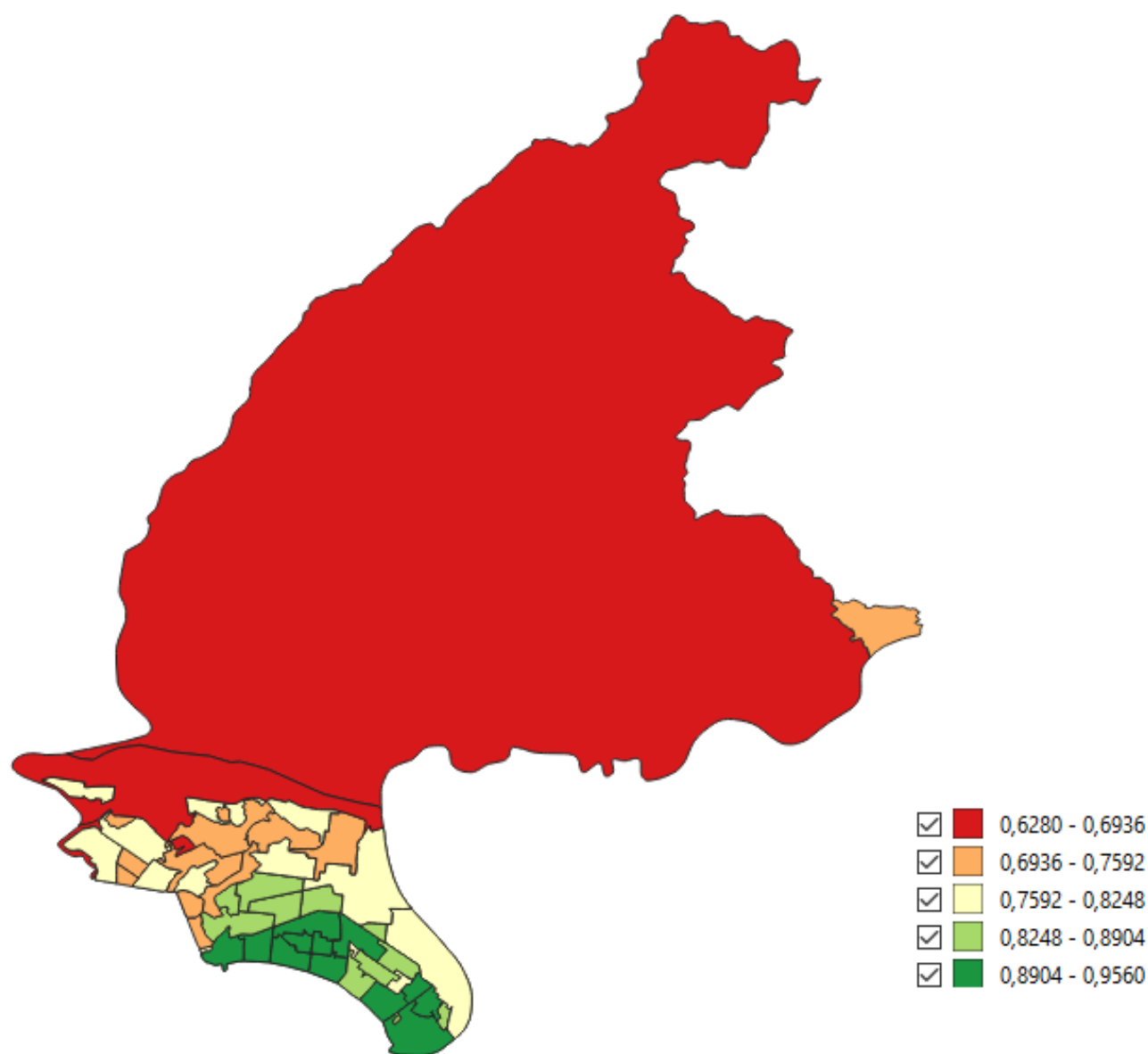

Fonte: Elaboração própria. IPEA, Atlas de Vulnerabilidade Social Vigilância Socioassistencial/COGESUAS

<sup>6</sup> O índice Gini é um instrumento usado para medir o grau de concentração de renda. Ele aponta a diferença entre os rendimentos dos mais pobres e dos mais ricos. Numericamente, varia de 0 a 1, sendo que 0 representa a situação de total igualdade, ou seja, todos têm a mesma renda, e o valor 1 significa completa desigualdade de renda, ou seja, se uma só pessoa detém toda a renda do lugar.



PLANO PLURIANUAL 2022 a 2025

Dessa forma, observa-se que a média do IDHM de Santos é alta (0,840), mas varia de acordo com as zonas do município, sendo mais alto na Orla e mais baixo nos Morros, Zona Noroeste e Área Continental.

Assim, tanto a distribuição populacional como as condições de vida diferem territorialmente, revelando contrastes e desigualdades no Município. Observa-se que os idosos se concentram nas regiões da Orla e Central, enquanto as crianças estão em maior presença na região Noroeste e dos Morros. No caso dos idosos, a região da Orla, que concentra a população mais favorecida socioeconomicamente, é aquela que conta com uma maior presença de idosos com rendimentos mensais superiores a três salários-mínimos. Ao contrário, as regiões do Centro e da Zona Noroeste – marcadas por uma maior pobreza e piores condições de moradia – são aquelas com maior presença de idosos ganhando menos de um salário-mínimo. Já no caso das crianças de 0 a 6 anos, a maior presença (em relação à população da área) é verificada em áreas da Zona Noroeste e Morros. Há, assim, uma distribuição desigual tanto em termos de faixa etária da população, como em relação ao acesso à renda, bens materiais, saneamento básico, serviços etc.

O Índice de Vulnerabilidade Social (SEADE) indica que a maioria da população de Santos se encontra nos grupos classificados como de baixa ou baixíssima vulnerabilidade (90% da população). Em situação de alta vulnerabilidade social foram identificadas 9.855 pessoas, o equivalente a 2,4% do total da população, e em situação de muito alta vulnerabilidade, foram computadas mais de 22.000 pessoas vivendo em domicílios permanentes, correspondendo a 5,4% da população do Município, valor este acima da média do Estado de São Paulo. Essas áreas indicadas no Município como de muito alta vulnerabilidade social estão localizadas na Zona Noroeste e na região dos Morros, sendo regiões identificadas com predomínio de conglomerados subnormais, alta presença de crianças e baixa renda.

**Figura 2. Índice Paulista de Vulnerabilidade Social (IPVS) – Município de Santos**

Imagem: Fundação SEADE

Deve-se considerar que vulnerabilidade social é um fenômeno complexo, causado por múltiplos fatores, incidindo de modo distintos a população e se distribuindo de modo desigual pelo território. Alguns territórios são identificados como de maior vulnerabilidade social no Município, como as regiões dos Morros e da Zona Noroeste, mas também cabendo apontar a região central, com presença de pessoas habitando os cortiços, e a região da Área Continental, que se encontra mais apartada territorialmente dos serviços públicos do Município.

Deste modo, pode-se indicar que determinados territórios vivenciam maior exposição a riscos e vulnerabilidades sociais, relacionados não apenas às possibilidades de acesso à

PLANO PLURIANUAL 2022 a 2025

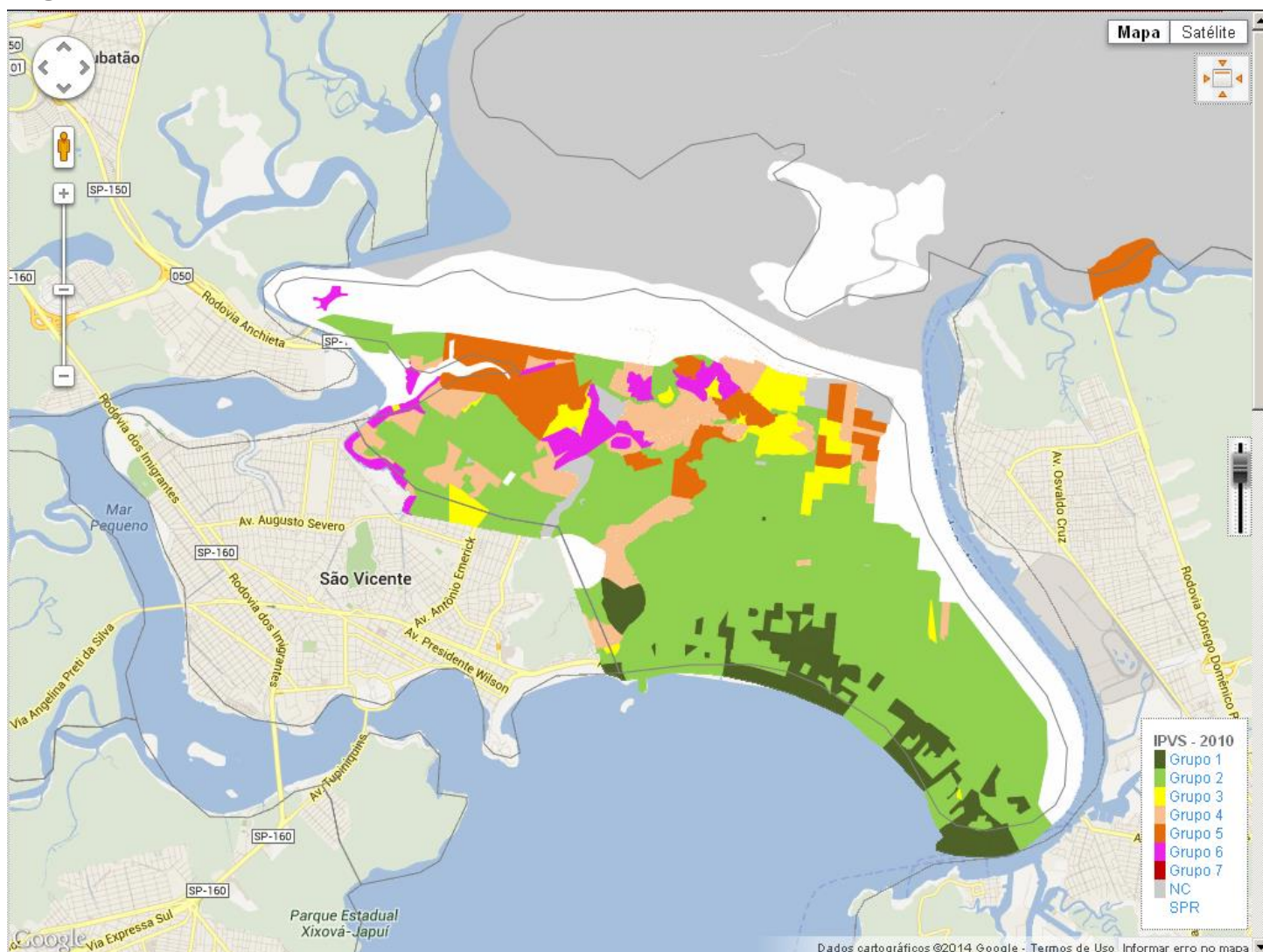
renda, como também de acesso a serviços públicos e de os indivíduos e famílias fazerem frente a acontecimentos adversos de variadas naturezas: ambientais, econômicas, fisiológicas, psicológicas, legais e sociais.

Tais vulnerabilidades são ainda agravadas frente a contextos econômicos adversos. Vale destacar que o País vivencia uma grave crise econômica, determinante do crescente índice de desemprego. Segundo o Instituto de Pesquisa Econômica Aplicada – IPEA (2009), o pior efeito da crise se dá sobre o nível de emprego, pois atinge diretamente as condições objetivas de vida da população e traz prejuízos para a atividade econômica, principalmente para os mais pobres, que dependem exclusivamente do emprego de sua força de trabalho para a garantia das condições de vida.

Em Santos, o total de famílias inscritas no Cadastro Único em dezembro de 2020 era de 20.600 dentre as quais:

8.538 com renda per capita familiar de até R\$ 89,00;

1.590 com renda per capita familiar entre R\$ 89,01 e R\$ 178,00;

4.028 com renda per capita familiar entre R\$ 178,01 e meio salário mínimo;

6.444 com renda per capita acima de meio salário mínimo.

O número de famílias cadastradas no Município tem sido crescente. Esse movimento se relaciona tanto à maior abrangência que o Cadastro Único foi tendo ao longo dos anos enquanto ferramenta de acesso a programas e benefícios socioassistenciais como a um maior alcance dos serviços socioassistenciais do Município e de uma maior procura por parte da população pelos benefícios e serviços no âmbito da Assistência Social.

## PLANO PLURIANUAL 2022 a 2025

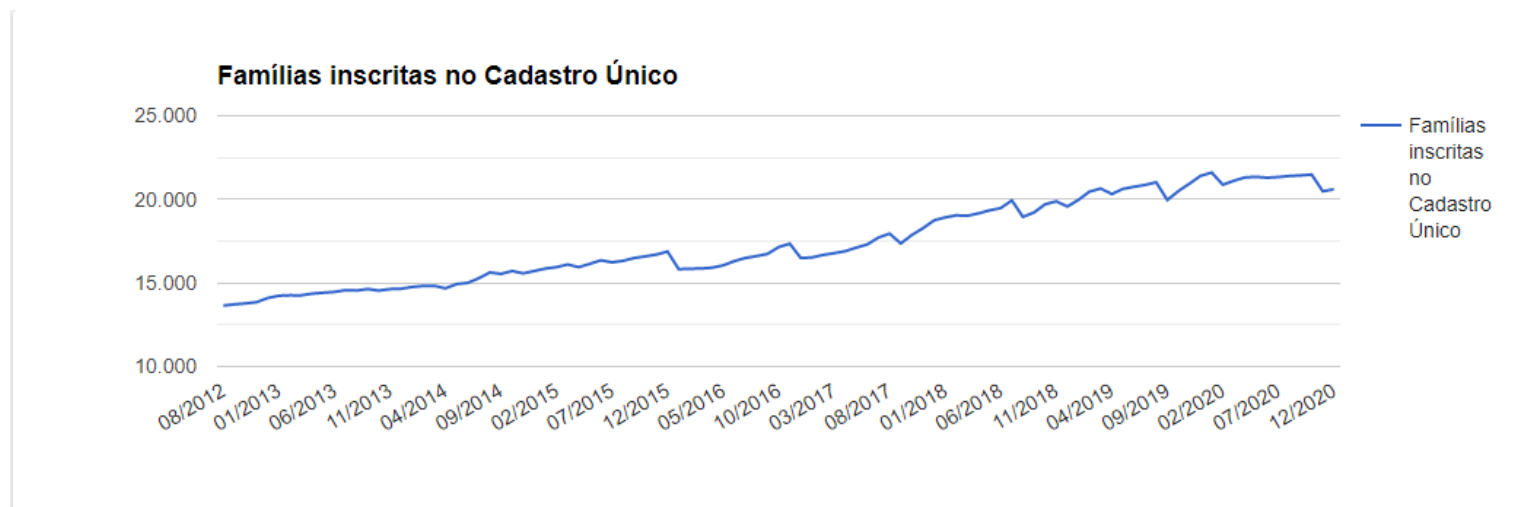
**Gráfico 1. Famílias cadastradas no Cadastro Único de Santos**

Fonte: VISDATA – MDS<sup>7</sup>. Consulta em 24/02/2021. Elaboração própria.

A maior parte das famílias cadastradas reside na Zona Noroeste do Município, região que concentra grande parte da população de baixa renda, vivendo em condições precárias de moradias. A região dos Morros aparece como a segunda localidade de maior concentração das famílias, sendo também caracterizada pela presença de uma população de baixa renda, onde muitas moradias se encontram instaladas em áreas de risco.

A Área Continental, por sua vez, abrange o menor volume de famílias cadastradas, sendo uma região caracterizada pela baixa presença populacional. No entanto, dada a distância existente entre essa região e aquela onde prevalece a maior oferta de serviços públicos, parte da população se encontra sujeita a situações de vulnerabilidade, oriundas, sobretudo, do isolamento e apartamento social<sup>8</sup>.

<sup>7</sup> Observação do Governo Federal sobre os dados extraídos na plataforma VISDATA: “Dados sujeitos à revisão. Dados dos programas, serviços e ações do Ministério da Cidadania são formados pela compilação de registros administrativos - não são os dados oficiais”.

<sup>8</sup> Para esse estudo, as áreas do Município foram divididas da seguinte maneira: Zona Noroeste, compreendendo os bairros Alemoa, Areia Branca, Bom Retiro, Caneleira, Castelo, Chico de Paula, Ilhéu Alto, Piratininga, Porto Alemoa, Porto Saboó, Rádio Clube, Saboó, Santa Maria, São Jorge, São Manoel e Vila Haddad; Morros, com os bairros Monte Serrat, Morro Cachoeira, Morro Caneleira, Morro Chico de Paula, Morro Embaré, Morro Fontana, Morro Jabaquara, Morro José Menino, Morro Marapé, Morro Nova Cintra, Morro Pacheco, Morro Penha, Morro Saboó, Morro Santa Maria, Morro Santa Terezinha, Morro São Bento e Vila Progresso; Zona da Orla, com os bairros Aparecida, Boqueirão, Embaré, Gonzaga, José Menino, Pompéia e Ponta da Praia; Zona Intermediária, com os bairros Campo Grande, Encruzilhada, Estuário, Macuco, Marapé, Porto Macuco, Porto Ponta da Praia, Vila Belmiro e Vila Hayden; Centro, com os bairros Centro, Chinês, Jabaquara, Outeirinhos, Paquetá, Porto Paquetá, Porto Valongo, Valongo, Vila Mathias e Vila

## PLANO PLURIANUAL 2022 a 2025

## Gráfico 2. Distribuição percentual das famílias cadastradas no Cadastro Único de Santos, por região de moradia<sup>9</sup>

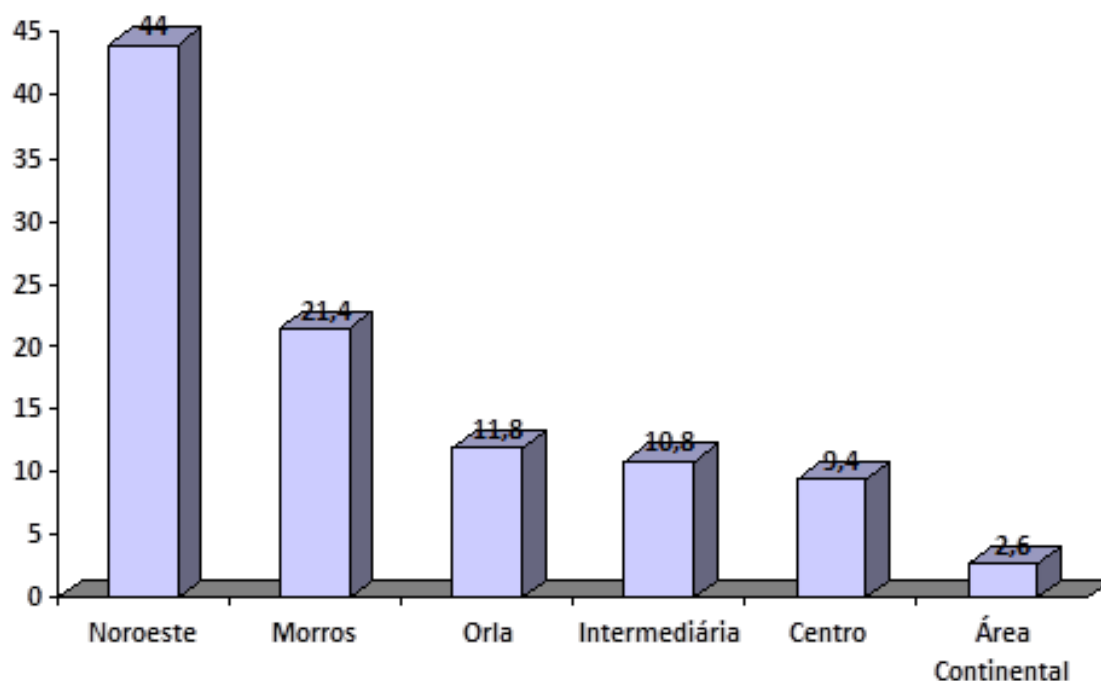

Fonte: CECAD/MDS - dados referentes a janeiro de 2020. Diagnóstico Socioterritorial (em produção) Vigilância Socioassistencial/COGESUAS. Elaboração própria.

Além da distribuição territorial, os dados referentes às famílias cadastradas no Cadastro Único também possibilitam compreender outros perfis e características dos usuários e usuárias dos serviços socioassistenciais do Município e suas condições de vida.

Nesse sentido, os dados revelam que as mulheres estão fortemente presentes dentre as usuárias dos serviços socioassistenciais. Das 56.473 pessoas cadastradas em janeiro de 2020, cerca de 60% eram do sexo feminino. Essa maior participação de mulheres é tendência vista em âmbito nacional, com elas estando majoritariamente presentes, em

---

Nova; e Área Continental, com os bairros Bagres, Barnabé, Cabuçú-Caetê, Caruara, Guarapá, Iriri, Monte Cabrão, Nossa Senhora das Neves, Piaçaguera, Quilombo e Trindade, além da Ilha Diana.

<sup>9</sup> Não foram consideradas aqui as famílias cuja pessoa de referência esteja com marcação de população em situação de rua na base de dados do CECAD, uma vez que, para as famílias com pessoas em situação de rua, o endereço para cadastro utilizado se refere às unidades dos serviços a que são referenciadas.

PLANO PLURIANUAL 2022 a 2025

geral, entre as usuárias, bem como entre as trabalhadoras, as gestoras e as conselheiras da Assistência Social (BRASIL, 2018b).

**Gráfico 3. Pessoas cadastradas no Cadastro Único de Santos, por sexo**

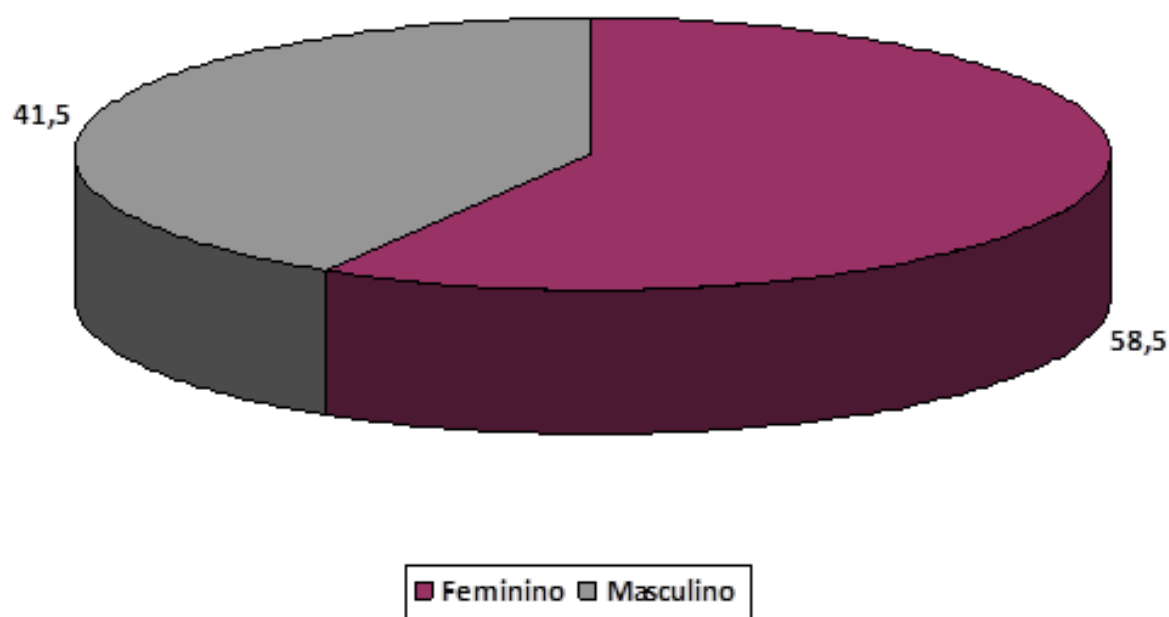

Fonte: CECAD/MDS - dados referentes a janeiro de 2020. Diagnóstico Socioterritorial (em produção) Vigilância Socioassistencial/COGESUAS. Elaboração própria.

O gráfico abaixo apresenta a distribuição da população cadastrada de acordo com a faixa etária. Observa-se que as crianças e adolescentes de até 14 anos de idade correspondiam a quase um terço do total de cadastrados (31%). No outro polo da pirâmide, estão os idosos de 60 ou mais anos de idade, os quais representavam 14%.

## PLANO PLURIANUAL 2022 a 2025

### Gráfico 4. Pirâmide etária da população cadastrada no Cadastro Único de Santos, por faixa etária quinquenal

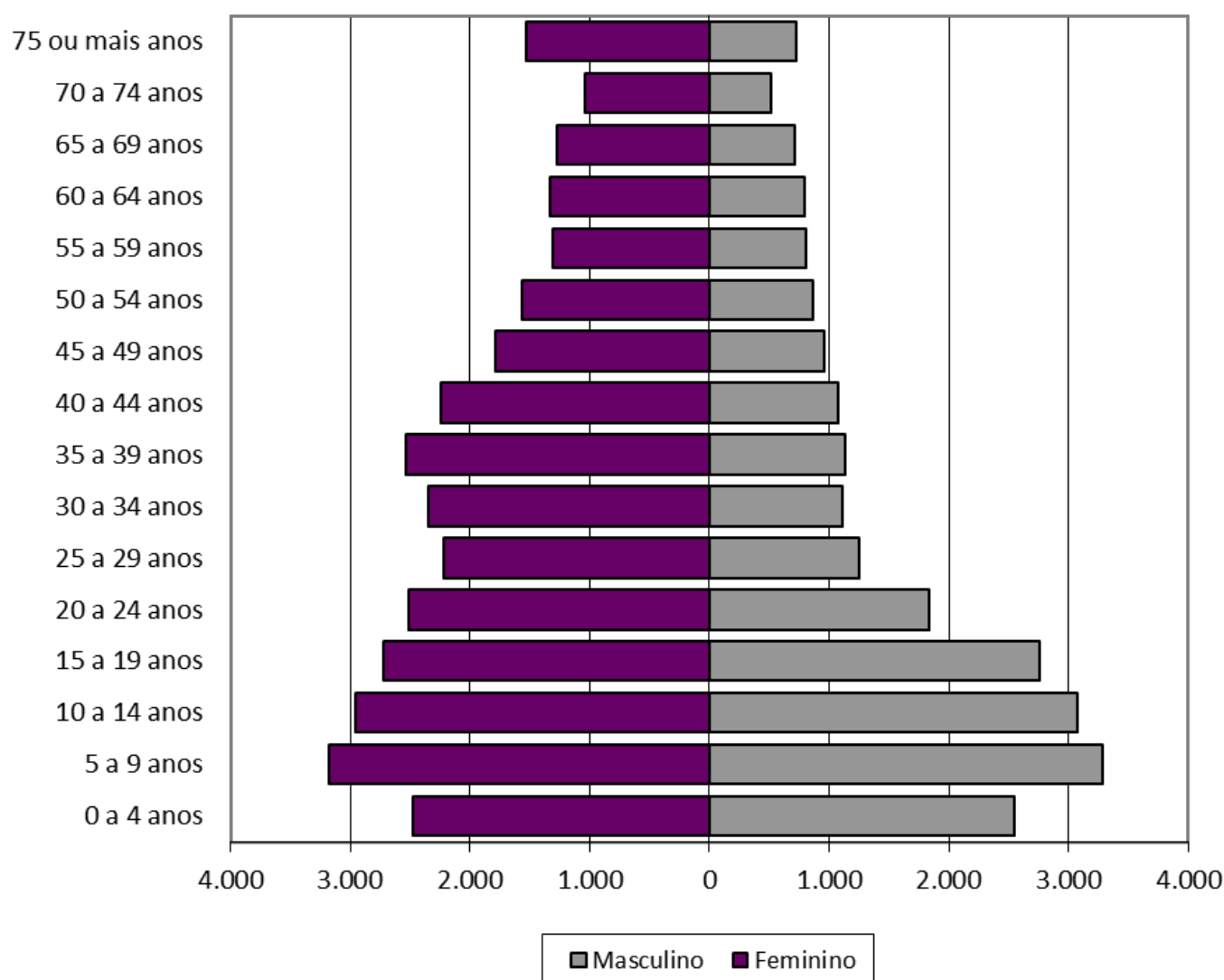

Fonte: CECAD/MDS - dados referentes a janeiro de 2020. Diagnóstico Socioterritorial (em produção) Vigilância Socioassistencial/COGESUAS. Elaboração própria.

Nota-se ainda que a presença feminina supera a masculina conforme a idade avança, principalmente a partir dos 18 anos, sendo essa diferença entre os sexos ainda mais evidente na população acima dos 65 anos.

O gráfico abaixo apresenta a distribuição da população pelas regiões da cidade de acordo com a faixa etária. Nele, é possível observar a importância da presença que crianças, adolescentes, jovens, adultos e idosos têm entre os cadastrados em cada região.

Assim, em algumas regiões, a presença de crianças é mais significativa do que em outras. Esse é o caso da Zona Noroeste, da região dos Morros e da Área Continental, onde

PLANO PLURIANUAL 2022 a 2025

a presença de crianças menores de 10 anos de idade entre o conjunto de cadastrados representa, respectivamente, 23,5%, 21,8% e 21,2%. Na Região Central esse percentual também é importante, sendo de 19,8%.

Essas regiões também contam com uma parcela importante de adolescentes. Nelas, a presença de crianças e adolescentes de até 15 anos de idade representa mais de 30% da população cadastrada.

As regiões com maior presença de crianças são as mesmas que têm a menor proporção de idosos cadastrados. Diferentemente é o caso, principalmente, da Região da Zona da Orla, mas também da Zona Intermediária, nas quais a presença de idosos é de grande relevância, correspondendo, respectivamente, a 36,4% e 25,9% dos cadastrados, ou seja, na Zona da Orla, a presença de idosos ultrapassa um terço dos cadastrados na região. Na Zona Intermediária, essa representatividade é de um quarto das pessoas cadastradas, cabendo ainda destacar que, nela, a presença de crianças e adolescentes de até 15 anos de idade equivale a de idosos, sendo também de aproximadamente um quarto dos cadastrados.



## PLANO PLURIANUAL 2022 a 2025

**Gráfico 5. Pessoas cadastradas por faixa etária quinquenal, segundo região de moradia<sup>10</sup>**

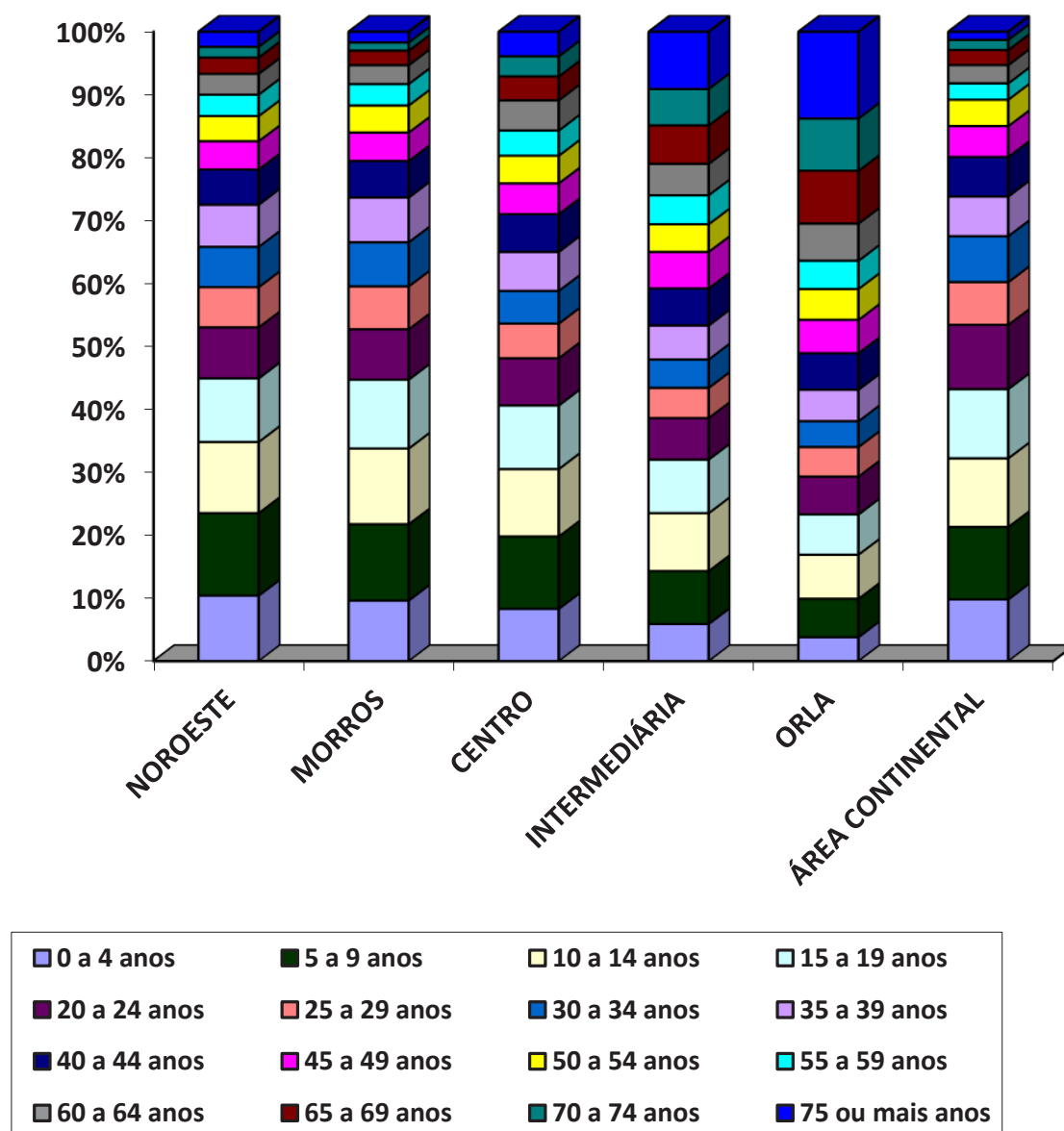

Fonte: CECAD/MDS - dados referentes a janeiro de 2020. Diagnóstico Socioterritorial (em produção) Vigilância Socioassistencial/COGESUAS. Elaboração própria.

No que se refere à cor/raça, a presença de negros – composta por pretos e pardos – é majoritária, correspondendo a mais da metade das pessoas cadastradas, sendo que 46,7% eram pardos e 8,4% eram pretos, totalizando 55,1%. As pessoas brancas representavam cerca de 44,5% do total.

<sup>10</sup> Não foram consideradas as pessoas identificadas como em situação de rua na base de dados do CECAD/MDS.

**Gráfico 6. Distribuição percentual das pessoas cadastradas no Cadastro Único de Santos, por cor/raça**

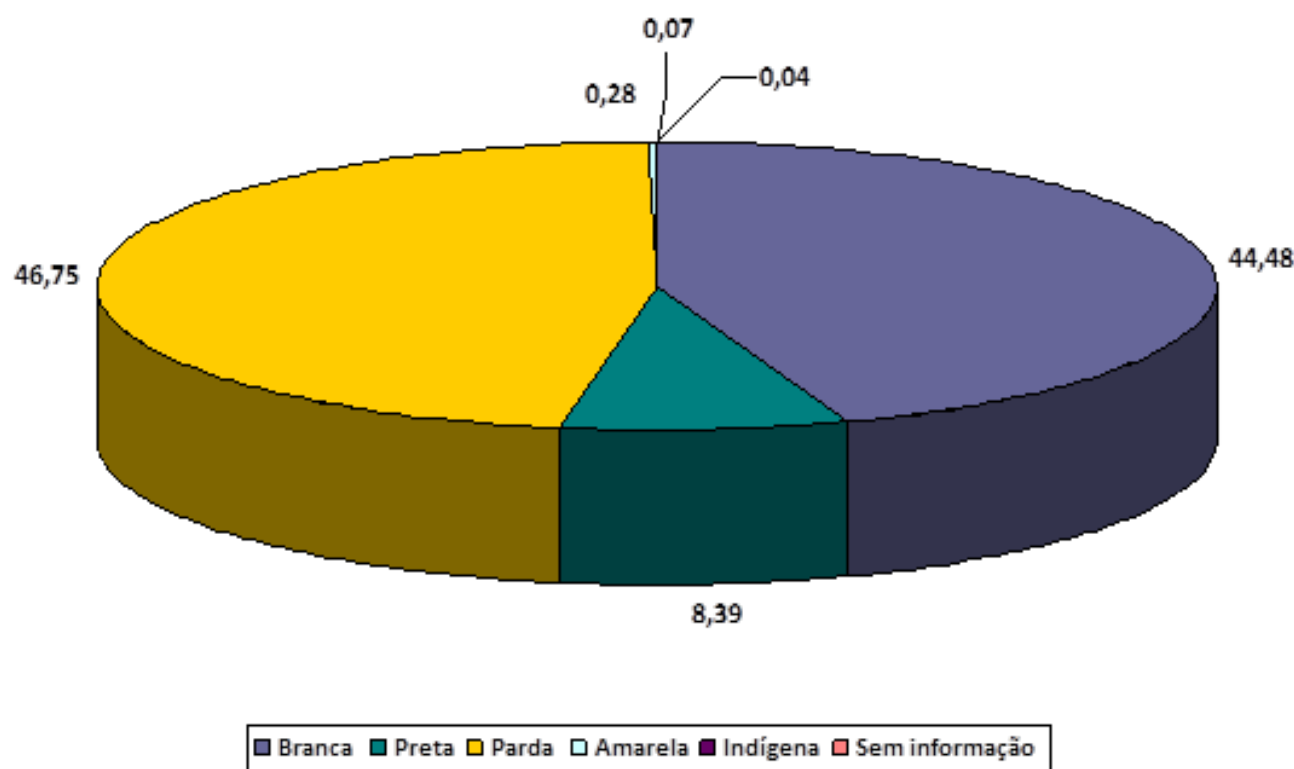

Fonte: CECAD/MDS - dados referentes a janeiro de 2020. Diagnóstico Socioterritorial (em produção) Vigilância Socioassistencial/COGESUAS. Elaboração própria.

Outro importante indicador para a compreensão do perfil das pessoas usuárias dos serviços da Assistência Social é o acesso e a frequência à escola. Nesse sentido, os dados apontam que, entre as pessoas que tinham dez ou mais anos de idade na data da entrevista<sup>11</sup>, 7,7% não sabiam ler, nem escrever, correspondendo a 3.345 pessoas. O maior percentual de pessoas nessa condição é observado entre os idosos, somando aqueles entre 60 e 64 anos e 65 ou mais anos de idade, que totalizavam 31,5%. O segundo grupo

<sup>11</sup> Para as análises relacionadas às variáveis de escolaridade foi utilizada como referência a idade da pessoa no momento da entrevista.

PLANO PLURIANUAL 2022 a 2025

é o de crianças e adolescentes de 10 a 15 anos, representando 24,4% do grupo de pessoas sem alfabetização.

**Gráfico 7. Distribuição percentual das pessoas cadastradas no Cadastro Único de Santos com 10 ou mais anos que não sabiam ler, nem escrever, segundo a faixa etária**

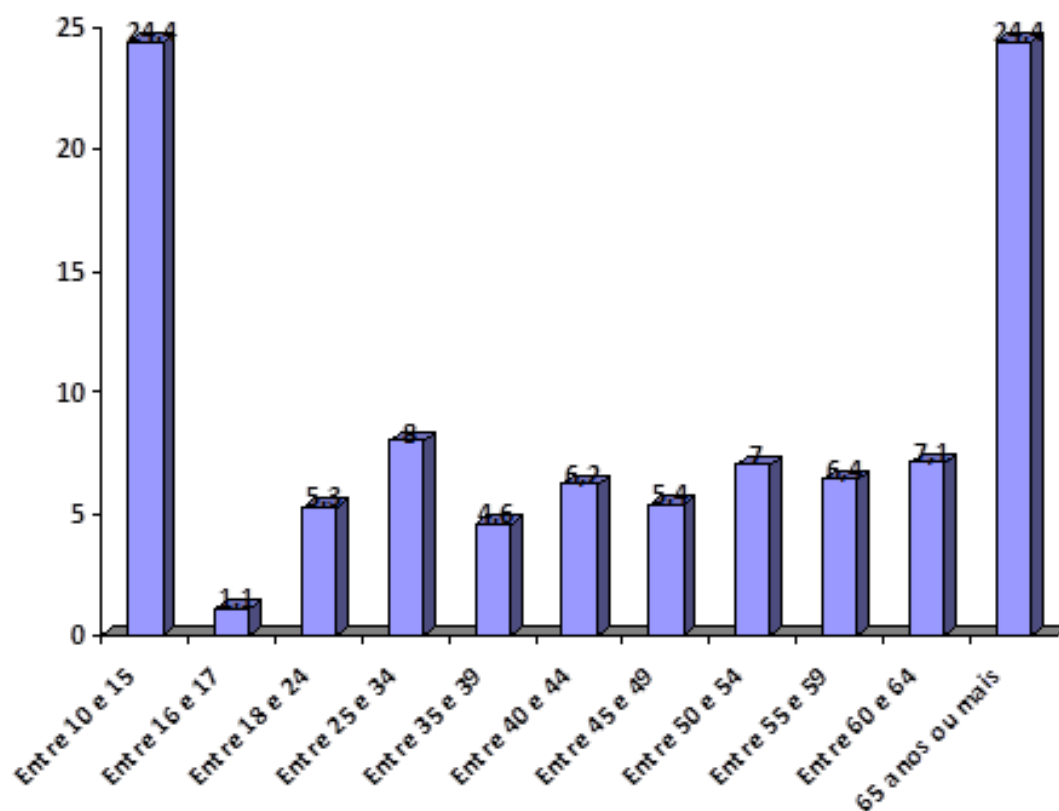

Fonte: CECAD/MDS - dados referentes a janeiro de 2020. Diagnóstico Socioterritorial (em produção) Vigilância Socioassistencial/COGESUAS. Elaboração própria. Obs: Idade referente à data da entrevista.

O gráfico abaixo apresenta informações quanto à frequência à escola pelas crianças e adolescentes. Observa-se que, entre as pessoas de até 17 anos, 84,5% frequentavam a creche ou a escola no momento da entrevista; 2,5% não estavam frequentando, porém já tinham frequentado anteriormente; e 13,0% nunca tinham frequentado uma dessas instituições.

PLANO PLURIANUAL 2022 a 2025

**Gráfico 8. Distribuição das pessoas cadastradas no Cadastro Único de Santos de 0 a 17 anos, de acordo com a situação de frequência à creche/escola, por faixa etária**

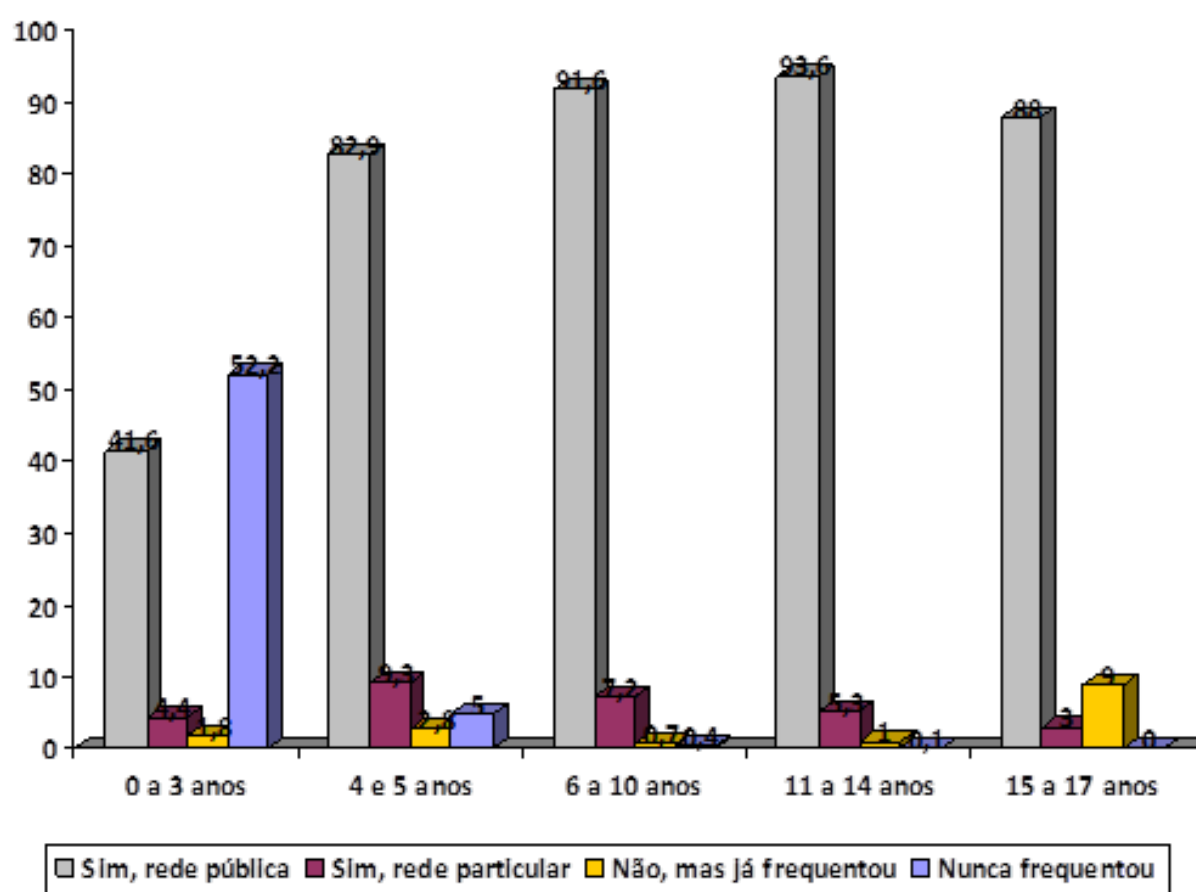

Fonte: CECAD/MDS - dados referentes a janeiro de 2020. Diagnóstico Socioterritorial (em produção) Vigilância Socioassistencial/COGESUAS. Elaboração própria. Obs.: Idade referente à data da entrevista.

Nota-se que, para todas as faixas etárias, a frequência à creche ou escola da rede pública prevalece. Por outro lado, “estar fora da escola”, apesar de já tê-la frequentado, é maior entre aqueles de 15 a 17 anos idade, o que evidencia uma maior evasão escolar nessa faixa etária. No Brasil, os dados do Instituto Nacional de Estudos e Pesquisas Educacionais Anísio Teixeira (Inep) mostram que, no ano de 2018, o percentual de abandono dos alunos foi de 6,1% para os matriculados no ensino médio, enquanto a evasão no ensino fundamental era de 0,7% entre os matriculados nos anos iniciais (1º ao 5º) e de

## PLANO PLURIANUAL 2022 a 2025

2,4% entre aqueles nos anos finais (do 6º ao 9º ano)<sup>12</sup>. Assim, é nessa faixa etária de 15 a 17 adolescentes que a não frequência à escola é maior, aparecendo como um fator a ser considerado quando se pensa no enfrentamento das vulnerabilidades vivenciadas pelos adolescentes.

Das crianças de 0 a 3 anos, a maioria nunca frequentou a creche, seguida por aquelas que frequentavam a creche pública. Essa dimensão é um aspecto importante a se considerar que pode ou não se relacionar com as vulnerabilidades vivenciadas pelas famílias. Cabe apontar que a frequência à creche tem um papel importante na socialização e desenvolvimento infantil, do mesmo modo que diversos estudos indicam que ela também tem desdobramento sobre a vida das mulheres, uma vez que o acesso a essa instituição pelas crianças atua positivamente, por exemplo, na inserção das mulheres mães no mercado de trabalho (SORJ e FONTES, 2010). Nesse sentido, seria interessante investigar as motivações e fatores que levam as crianças a não frequentarem à creche, o que não é possível apenas a partir dos dados aqui analisados.

Ao considerar a inserção no mercado de trabalho, observa-se que um pouco mais de um quarto das pessoas que tinham entre 16 e 65 anos de idade no momento da entrevista havia trabalhado na semana anterior (28,5%). Ou seja, 71,5% delas não estavam trabalhando naquele momento, o que soma 22.566 pessoas. Dentre estas, apenas 3,8% indicaram não ter trabalhado por estarem afastadas do trabalho por motivos de doença, licença, férias ou outros. Assim, ao somar aquelas que estavam trabalhando na semana anterior e aquelas que estavam afastadas, mas que tinham trabalho, tem-se um percentual de 31,2% pessoas cadastradas nessa condição contra 68,8% que não estavam. Ou seja, pode-se apontar que a grande maioria das pessoas cadastradas nessa faixa etária não possuía trabalho.

Os dados revelam ainda que 54,6% das pessoas cadastradas com 16 a 65 anos de idade não tinham tido trabalho remunerado nos doze meses anteriores à entrevista, o que pode se relacionar a uma não procura por trabalho ou, o que seria um agravante às situações de vulnerabilidade, a um desemprego mais prolongado.

<sup>12</sup> Dados disponíveis em <<https://www.qedu.org.br/brasil/taxas-rendimento>>. Acesso em 22/05/2020.

## PLANO PLURIANUAL 2022 a 2025

Para aquelas pessoas que estavam trabalhando ou estavam afastadas do trabalho na semana anterior ao cadastro, o vínculo de trabalho tende a ser fragilizado. Isto porque mais da metade delas indicou que era trabalhador/a por conta própria, o que inclui as atividades como autônomo/a, os bicos, entre outras. Quase 40% das pessoas estavam empregadas com carteira de trabalho assinada, seja como empregado em geral ou como trabalhador doméstico, como se pode observar no gráfico abaixo.

**Gráfico 9. Distribuição percentual das pessoas cadastradas no Cadastro Único de Santos com 16 a 65 anos de idade, que estavam trabalhando ou afastadas do trabalho na semana anterior à entrevista, segundo a condição no trabalho principal**

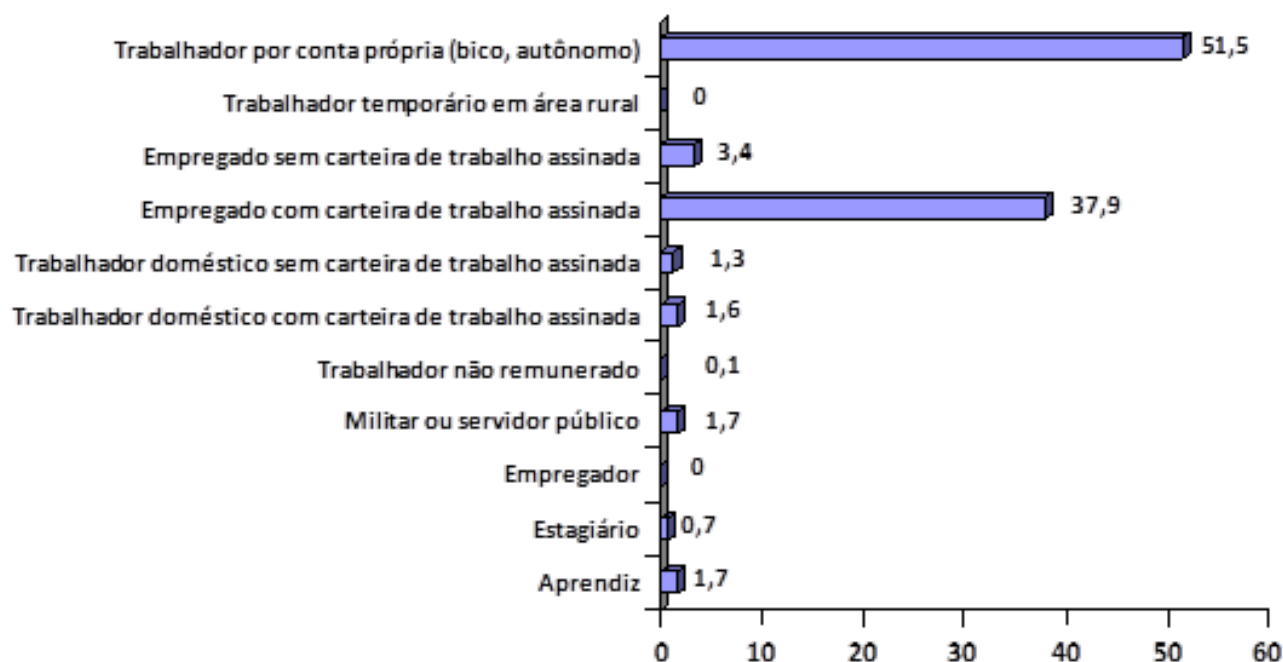

PLANO PLURIANUAL 2022 a 2025

Fonte: CECAD/MDS - dados referentes a janeiro de 2020. Diagnóstico Socioterritorial (em produção) Vigilância Socioassistencial/COGESUAS. Elaboração própria. Obs: Idade referente à data da entrevista.

A inserção ou não no mercado de trabalho tem impacto direto sobre a renda das famílias. Os dados indicam que, das famílias cadastradas em janeiro de 2020, quase 50% estavam em situação de extrema pobreza ou pobreza, sendo um percentual expressivo de 40% delas com renda familiar por pessoa de até R\$89,00.

**Gráfico 10. Distribuição percentual das famílias cadastradas no Cadastro Único de Santos, por faixa de renda familiar mensal per capita**

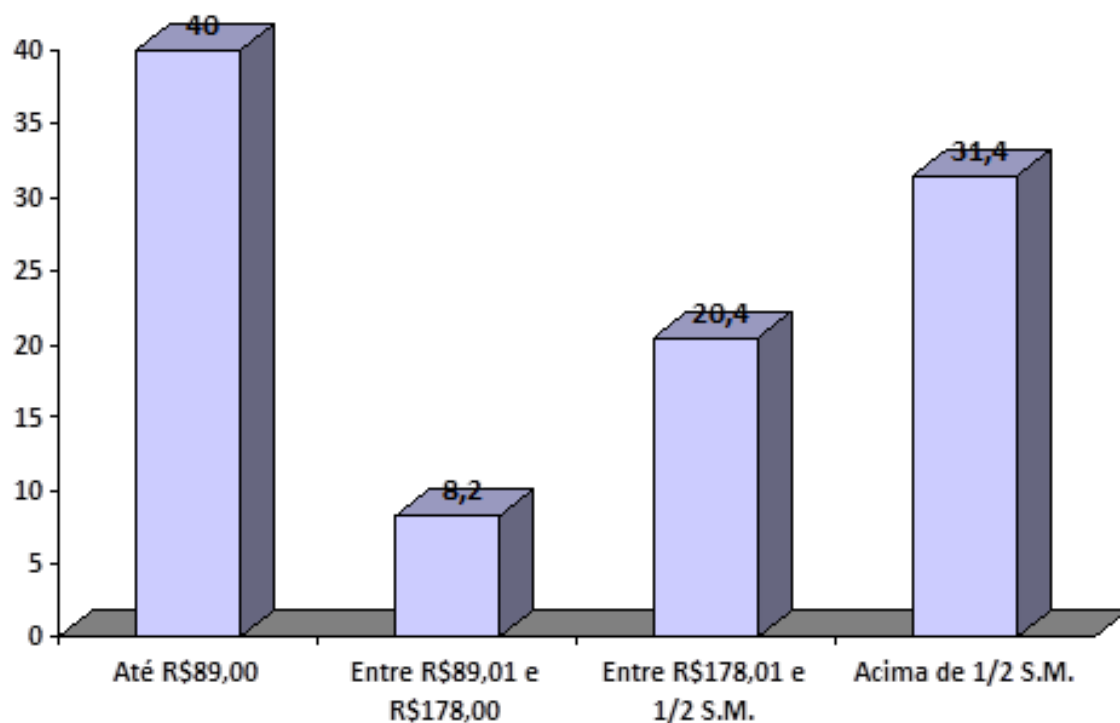

Fonte: CECAD/MDS - dados referentes a janeiro de 2020. Diagnóstico Socioterritorial (em produção) Vigilância Socioassistencial/COGESUAS. Elaboração própria.

A presença de famílias em extrema pobreza vem seguindo um movimento crescente, sobretudo a partir de 2016. Esse aumento pode estar sendo impulsionado por uma maior

PLANO PLURIANUAL 2022 a 2025

cobertura do Cadastro Único, mas também revelando um maior empobrecimento das famílias e da procura destas pelos serviços socioassistenciais. Por outro lado, observa-se também um aumento na proporção de famílias com renda per capita acima de meio salário mínimo, o que pode estar ligado à obrigatoriedade dos beneficiários do Benefício de Prestação Continuada (BPC) – que auferem o benefício de um salário mínimo – estarem inscritos no Cadastro Único, tendo levado a um aumento nesse grupo de pessoas.

**Gráfico 11. Famílias cadastradas no Cadastro Único de Santos, de acordo com a situação da família em relação à renda familiar mensal per capita**

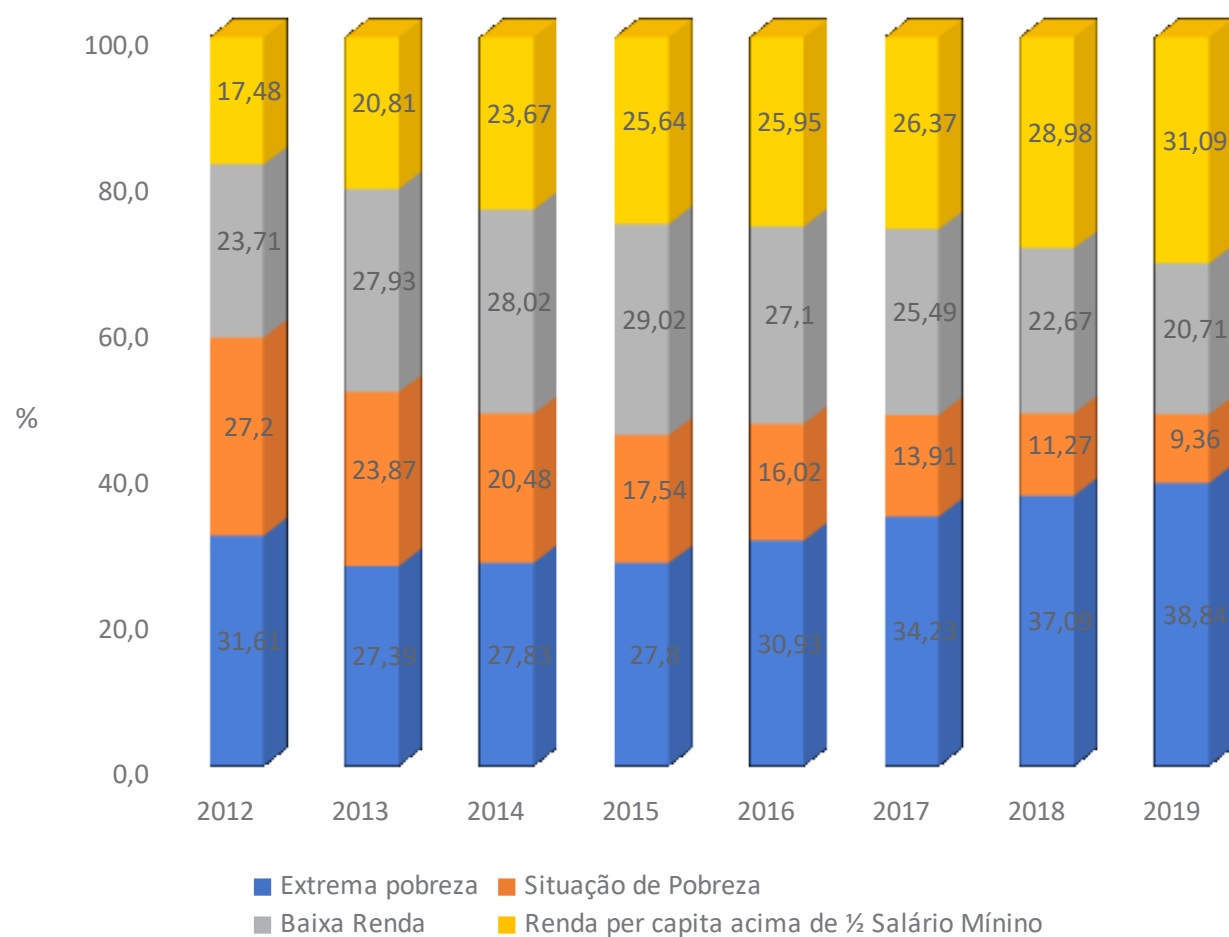

Fonte: VISDATA – MDS. Consulta em 06/08/2019. Ref. junho de cada ano. Diagnóstico Socioterritorial (em produção) Vigilância Socioassistencial/COGESUAS. Elaboração própria.

Uma análise mais aproximada dos dados para os territórios da cidade permite observar diferenças no acesso à renda pelas famílias. O gráfico abaixo apresenta a



## PLANO PLURIANUAL 2022 a 2025

distribuição das famílias cadastradas, segundo a região de moradia, de acordo com a renda familiar mensal por pessoa.

**Gráfico 12. Famílias cadastradas no Cadastro Único de Santos, por faixa de renda familiar mensal per capita, segundo a região de moradia<sup>13</sup>**

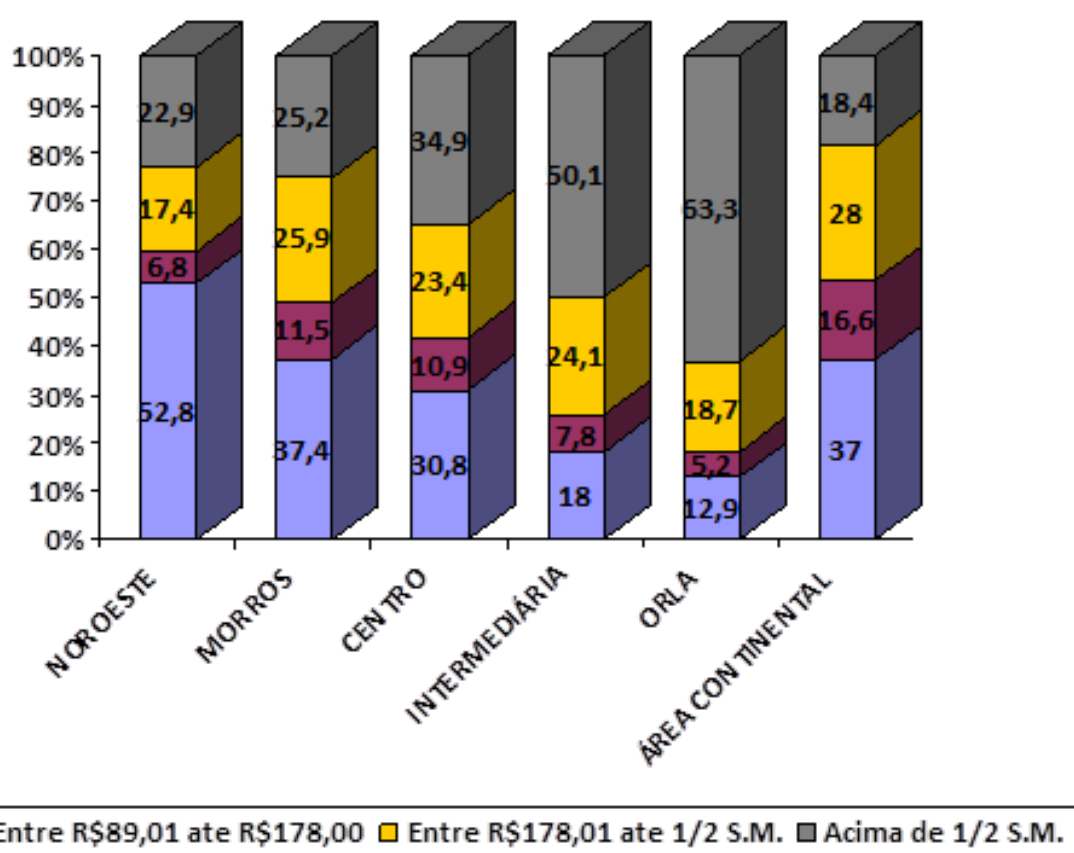

Fonte: CECAD/MDS - dados referentes a janeiro de 2020. Diagnóstico Socioterritorial (em produção) Vigilância Socioassistencial/COGESUAS. Elaboração própria.

É possível observar que, na Zona Noroeste, a presença de famílias em situação de extrema pobreza equivale a mais da metade das famílias cadastradas. Ao somar essas com aquelas em situação de pobreza, revela-se um total de 60% das famílias vivendo com nulo ou baixíssimo acesso à renda.

<sup>13</sup> Não foram consideradas as famílias cuja pessoa de referência tinha marcação de situação de rua na base de dados do CECAD/MDS.

## PLANO PLURIANUAL 2022 a 2025

A Área Continental também se destaca como uma região onde o baixo acesso à renda afeta uma grande parcela das famílias cadastradas. Nela, 53,6% das famílias cadastradas se encontram em situação de pobreza ou extrema pobreza.

Cabe apontar ainda que as regiões dos Morros e do Centro também contam com uma significativa parcela vivendo nessas condições, equivalendo a quase 50% das famílias cadastradas nos Morros e 41,7%, das cadastradas na região central.

Já as regiões da Zona da Orla e Intermediária apresentam uma maior presença de famílias com renda familiar per capita superior a meio salário mínimo. Nelas, respectivamente, 63,3% e 50,1% das famílias cadastradas se encontram nessa faixa de renda. Uma das observações a serem feitas é que essas regiões contam com um elevado número de beneficiários do BPC, o que pode levar a esse maior percentual de famílias com renda per capita acima de meio salário mínimo.

Esses dados reforçam a constatação, já apontada, dos contrastes socioeconômicos pelas diferentes regiões da cidade. É, sobretudo, na Zona Noroeste, na região dos Morros e na região Central que se encontra uma maior parcela de famílias de baixa renda e vivendo em condições mais precárias de moradia. Ademais, na Área Continental, ainda que quantitativamente o número de famílias cadastradas seja menor do que os de outras regiões, os dados revelam que as famílias que chegam aos serviços socioassistenciais são fortemente afetadas pelo baixo acesso à renda, entre outras vulnerabilidades.

Essas desigualdades socioeconômicas e territoriais são vistas também quando se analisa as condições de moradia das famílias cadastradas<sup>14</sup> e o acesso a serviços de saneamento básico, por exemplo.

Demais disso, o ano de 2020 foi muito difícil. A começar pelos alagamentos e deslizamentos de terra causados pelas fortes chuvas em março, forçando a ampliação da capacidade de acolhimento para famílias desabrigadas no Abrigo de Emergência e em outros abrigos provisórios abertos para este fim.

Poucos dias depois, em razão das ações de prevenção e enfrentamento ao COVID-19, conforme previsto no Decreto Municipal nº 8.898, de 20 de março de 2020; que

---

<sup>14</sup> Para análise das condições de moradia, foram excluídas as famílias cuja pessoa de referência esteja com marcação de população em situação de rua na base de dados do CECAD.

## PLANO PLURIANUAL 2022 a 2025

declara o estado de CALAMIDADE PÚBLICA NO MUNICÍPIO DE SANTOS, as ações da Secretaria de Desenvolvimento Social foram orientadas pelas autoridades sanitárias, a partir das recomendações do Ministério da Saúde do Governo Federal, das legislações federais, estaduais e municipais que propõem condutas a serem observadas para evitar a disseminação da doença. Dessa maneira, esta SEDS adotou medidas para a garantia da atenção à população em situação de vulnerabilidade e/ou risco social, sendo que, foram editadas as Ordens de Serviço nº 01 e nº 02/2020-GAB/SEDS, devidamente publicadas no Diário Oficial do Município, bem como a Circular nº 01/2020-GAB/SEDS, para determinar os cuidados relativos aos usuários da política de assistência social e o funcionamento dos serviços públicos considerados essenciais.

Com a situação da pandemia do COVID-19, iniciada no Município em 2020, as situações de risco e vulnerabilidades sociais aumentaram em decorrência do aumento das taxas de desemprego, redução da renda das famílias que atuavam no Mercado de Trabalho Informal, instabilidade no mercado e inflação, elevando o custo de vida das famílias. Assim, a situação de pandemia atingiu não só as famílias já referenciadas aos Serviços de Proteção Social Básica da Assistência Social, como também famílias que antes não acessavam essa Política Pública.

O aumento da vulnerabilidade social das famílias em função da pandemia, desemprego, redução da possibilidade de inserção no mercado de trabalho informal e aumento do custo de vida devido à alta da inflação aumentou a demanda das famílias por auxílio alimentação, benefício eventual fornecido pelos CRAS mediante avaliação técnica da equipe do Serviço de Atendimento Integral à Família – PAIF. A média de solicitações mensais girou em torno de 2000 cestas básicas mensais para atender as famílias referenciadas às 8 unidades de CRAS e 2 NIAS. A tendência é esse número mensal aumentar em 2021, devido ao fim do pagamento do Auxílio Emergencial do Governo Federal e a possibilidade de interrupções das atividades não essenciais com o frequente avanço da pandemia e aumento no número de casos.

As mudanças no cenário econômico mundial devido à situação de pandemia e o uso do Cadastro Único do Governo Federal como principal forma de acesso ao Auxílio Emergencial, aumentam a visibilidade deste importante instrumento de pesquisa e ferramenta para acesso a informações sobre as famílias em situação de pobreza e

## PLANO PLURIANUAL 2022 a 2025

extrema pobreza nos municípios, causando um aumento da procura das famílias pelo CRAS, unidades onde são ofertados os atendimentos do Cadastro Único. Por este motivo, ofertar o atendimento do Cadastro Único de maneira a contemplar a demanda de atualizações cadastrais e inclusões, considerando o cadastro como a porta de entrada e manutenção para acesso aos Serviços e Benefícios Socioassistenciais é um importante desafio da Proteção Social Básica.

Além deste, reorganizar os Serviços de Proteção Social Básica, PAIF e SCFV, cujo objetivo é o fortalecimento de vínculos familiares e comunitários através de estratégias coletivas, em meio a uma emergência e calamidade pública cuja principal orientação do Ministério da Saúde para redução do contágio é o distanciamento social, é um dos maiores desafios da Proteção Social Básica.

Ofertar os atendimentos e acompanhamento no âmbito do PAIF e da Política de Assistência Social em um momento de aumento da demanda pelo benefício eventual auxílio alimentação devido aos impactos socioeconômicos da pandemia de COVID-19 também é uma realidade a ser enfrentada pelas equipes nos Serviços.

Além da manutenção dos serviços reputados como essenciais, conforme previstos nas normativas elencadas acima, cabe destacar a garantia de acesso à proteção social básica, no âmbito do Serviço de Proteção e Atendimento Integral às Famílias – PAIF, por meio de canais de contato amplamente divulgados pelo sítio da Prefeitura Municipal de Assistência Social e redes sociais, com ampliação da distribuição dos chamados benefícios eventuais e, no âmbito da Proteção Social Especial, de média complexidade, a garantia de acesso ao Serviço de Proteção e Atendimento Especializado às Famílias e aos Indivíduos – PAEFI, a partir do Centro de Referência Especializado da Assistência Social da Zona Leste.

Demais disso, destacamos a ampliação do fornecimento de refeições nas quatro unidades do Restaurante Popular Bom Prato (todos localizados em territórios de elevada vulnerabilidade social: Vila Gilda, Morros, região do Mercado Municipal e Zona Noroeste), para que fossem ofertados, além dos cafés da manhã e almoços, os jantares, inclusive estendendo as ofertas aos sábados, domingos e feriados; → ampliação das atividades essenciais do Centro de Referência Especializado de Assistência Social para

## PLANO PLURIANUAL 2022 a 2025

População em Situação de Rua (Centro POP), localizado na Rua Amador Bueno, 446, Paquetá, que passou a atender também aos sábados e domingos.

No entanto, o objetivo de continuar ofertando serviços de qualidade e ambientes seguros à população enfrentou inúmeros desafios, considerando a reorganização das equipes desfalcadas pelos profissionais afastados dos atendimentos presenciais.

### **1.2 Oportunidades**

O ano de 2021 destaca-se pelos importantes instrumentos de planejamento para as gestões municipais e, especialmente, para a Política de Assistência Social. Trata-se do momento para a elaboração do Plano de Metas, do Plano Plurianual e, no âmbito da Política de Assistência Social, de produção do Plano Municipal de Assistência Social e das conferências municipal, estadual e federal de assistência social. Além disso, uma nova gestão se inicia com o compromisso estabelecido em seu Plano de Governo.

É importante avultar que este PPA adota como referência os princípios do SUAS, expressos na Norma Operacional Básica – NOB SUAS (BRASIL, 2013, Art. 3º), quais sejam:

I - Universalidade: todos têm direito à proteção socioassistencial, prestada a quem dela necessitar, com respeito à dignidade e à autonomia do cidadão, sem discriminação de qualquer espécie ou comprovação vexatória de sua condição;

II - Gratuidade: a assistência social deve ser prestada sem exigência de contribuição ou contrapartida, observado o que dispõe o art. 35 da Lei 10.741, de 1º de outubro de 2003 – Estatuto do Idoso;

III - Integralidade da proteção social: oferta das provisões em sua completude, por meio de conjunto articulado de serviços, programas, projetos e benefícios socioassistenciais;

## PLANO PLURIANUAL 2022 a 2025

IV - Intersetorialidade: integração e articulação da rede socioassistencial com as demais políticas e órgãos setoriais;

V - Equidade: respeito às diversidades regionais, culturais, socioeconômicas, políticas e territoriais, priorizando aqueles que estiverem em situação de vulnerabilidade e risco pessoal e social.

Demais disso, a discussão sobre o acompanhamento de programas sociais, considerando o monitoramento e avaliação, vem ganhando cada dia mais importância, fato constatado pelo número crescente de publicações relacionadas ao tema, na assistência social, especialmente, após a promulgação da Lei Nº 12.435, de 6 de julho de 2011, que altera a Lei Orgânica da Assistência Social (LOAS), Lei Nº 8.742, de 7 de dezembro de 1993, que dispõe sobre a organização desta política (BRASIL, 1993). Após a alteração da LOAS, a Norma Operacional Básica do Sistema Único da Assistência Social (NOB/SUAS) também foi alterada, em 2012, que em seu artigo 1º afirma a Vigilância Socioassistencial como uma função da política de assistência social, conjuntamente com a proteção social e a defesa de direitos (BRASIL, 2013). Essas três funções possuem fortes relações entre si, e em certo sentido, podemos afirmar que cada uma delas só se realiza em sua plenitude por meio da interação e complementariedade com as demais (BRASIL, 2014, p. 9).

Dessa forma, a Vigilância Socioassistencial é uma função da assistência social, vinculada à gestão do SUAS, incumbida de contribuir com os níveis de Proteção Social Básica e Proteção Social Especial na elaboração de planos e diagnósticos, na produção de análises baseadas em dados primários e secundários e no apoio às atividades de planejamento, supervisão e execução dos serviços socioassistenciais. Em resumo, trabalha por meio do fornecimento de dados, indicadores e análises visando a efetivação do caráter preventivo e proativo da política de assistência social. Entre seus objetivos estão a produção, sistematização, análise e disseminação de informações territorializadas sobre situações de riscos e de vulnerabilidade social que incidem sobre indivíduos e famílias, bem como, e de igual importância, de informações relativas aos padrões de qualidade dos serviços socioassistenciais ofertados. Essencialmente dedicada à gestão da informação, a Vigilância Socioassistencial está comprometida

## PLANO PLURIANUAL 2022 a 2025

com o apoio efetivo às atividades de planejamento, gestão, monitoramento, avaliação e execução dos serviços socioassistenciais, imprimindo caráter técnico à tomada de decisão, agregando informações que contribuam para a efetivação do caráter preventivo e proativo da política de assistência social, assim como para a redução dos agravos, fortalecendo a função de proteção social do SUAS.

Para tanto, a Vigilância Socioassistencial é estruturada a partir de dois eixos: a Vigilância de Riscos e Vulnerabilidades e a Vigilância de Padrões e Serviços. A partir desses dois eixos, são articuladas, de um lado, as informações relativas às incidências de violações e necessidades de proteção da população e, de outro lado, as características e distribuição da rede de proteção social instalada para a oferta de serviços.

Sendo assim, os estudos e implementações das metas do Plano de Governo e contidas neste Plano Plurianual deverão considerar as análises técnicas de viabilidade a partir de diagnósticos socioterritoriais de oferta e demanda para cada uma delas.

Os principais desafios para a Proteção Social Básica são:

- Dar continuidade ao fortalecimento do Serviço de Proteção e Atendimento Integral à Família – PAIF e ao Serviço de Convivência e Fortalecimento de Vínculos – SCFV, com o objetivo de prevenir situações de risco pessoal e social, desenvolver potencialidades e fortalecer vínculos familiares e comunitários;
- Fortalecer as equipes e Gestores de Cadastro dos CRAS para manter a qualidade da oferta de atendimento do Cadastro Único;
- Ampliar as equipes dos Serviços para contemplar a crescente demanda por atendimento dos Serviços: PAIF, Equipes de Cadastro e SCFV, conforme quadro a seguir:

PLANO PLURIANUAL 2022 a 2025

<b>Departamento de Proteção Social Básica</b>	
<b>CARGO</b>	<b>QUANTIDADE SOLICITADA</b>
Assistente Social	11
Psicólogo	1
Operador Social	24
Administrativo (OFICIAL DE ADMINISTRAÇÃO)	3
Ajudante Geral (AUXILIAR DE SERVIÇOS GERAIS)	5

- Fortalecer a equipe do CRAS RCH/AC para possibilitar a implantação do Serviço de Proteção Social Básica no Domicílio para Pessoas com Deficiência e Idosas;
- Fortalecer as equipes para garantir o atendimento dos Serviços no âmbito da Política Nacional de Assistência Social, dentro das competências da Proteção Social Básica, em conformidade com as normas e orientações acerca do distanciamento social necessário para contenção da pandemia do COVID-19;
- Ampliar a concessão de cestas básicas nos Serviços a fim de contemplar a demanda das famílias em situação de vulnerabilidade social, cuja demanda tem ultrapassado a quantidade de 2000 cestas básicas mensais;
- Realizar planejamento para manutenção e reformas necessárias nos Serviços da Proteção Social Básica.

Os principais desafios para a Proteção Social Especial são:

- Recomposição das equipes e completação do quadro de recursos humanos, considerando as equipes que estão defasadas devido muitas aposentadorias, exonerações e não substituição destes cargos, conforme quadro a seguir:



## PLANO PLURIANUAL 2022 a 2025

Departamento de Proteção Social Especial	
CARGO	QUANTIDADE SOLICITADA
Assistente Social	3
Psicólogo	6
Advogado	1
Operador Social	15
Motorista	3
Ajudante Geral (AUXILIAR DE SERVIÇOS GERAIS)	3
Adm (OFICIAL DE ADMINISTRAÇÃO)	1

- Necessidade de ampliação do atendimento à população em situação de rua, assim como necessidade de redução de vagas em acolhimentos existentes para garantir distanciamento social;
- Garantir acesso a alimentação para a população em situação de rua que não se encontra em acolhimentos institucionais, na perspectiva da segurança alimentar;
- Realizar planejamento para manutenção e reformas necessárias nos Serviços da Proteção Social Especial;
- Garantir a segurança dos trabalhadores e dos usuários nos CREAS, Centro Pop e acolhimentos institucionais, prevenindo a contaminação por covid-19;

Demais disso, destacaremos as metas do Plano de Governo que estão alinhadas à Secretaria Municipal de Desenvolvimento Social, quais sejam:

- Implementar parceria com o Centro Paula Souza, Senai, Sebrae e outras entidades de capacitação profissional para aulas práticas em prédios públicos;**
- Implantar o Centro de Referência Especializado de Assistência Social – Creas na região dos Morros;**

## PLANO PLURIANUAL 2022 a 2025

A implementação de novas unidades, especialmente CRAS e CREAS, demanda de contratação de servidores públicos para além a reposição de funcionários inativos, considerando a função exclusiva do poder público para a sua execução, sendo que para municípios de grande porte, uma unidade de CREAS com capacidade de atendimento/acompanhamento para 80 casos (famílias/indivíduos) precisa ter a seguinte equipe de referência:

1 Coordenador

2 Assistentes Sociais

2 Psicólogos

1 Advogado

4 Profissionais de nível superior ou médio (abordagem dos usuários)

2 Auxiliares Administrativos

Demais disso, as principais atribuições do/a coordenador/a requerem a destinação de Função Gratificada e, portanto, exige a realização de reforma administrativa que contemple tal necessidade.

Por fim, devem ser considerados nos custos a disponibilização de imóvel, sua adequação e custos com a manutenção.

***Procedimentos para execução da ação:***

- 1. Diagnóstico situacional para levantamento da demanda e da oferta;*
- 2. Estudo de viabilidade física e financeiro*

**iii. Ampliar a disponibilidade de vagas em Instituições de Longa Permanência de Idosos – ILPI;**

Atualmente, são 3 (três) entidades parceiras para a oferta do serviço de acolhimento em Instituições de Longa Permanência de Idosos, totalizando 58 vagas. Somam-se 13

PLANO PLURIANUAL 2022 a 2025

vagas por meio de contrato com Clínica de Repouso para o acolhimento a idosos cuja condição pessoal esteja nas modalidades Grau III (dependentes). Demais disso, processo em andamento para implementação de 10 (dez) vagas nesta instituição.

Vale destacar que A Lei nº 3.633, de 29 de novembro de 2019, dispõe sobre a publicação da relação das instituições de longa permanência para idosos no município de Santos, considerando as informações de identificação e contato, bem como, o número de vagas reservadas ao Poder Público e a lista de espera por vaga.

Por fim, faz-se necessário reiterar que este custo só pode ser direcionado para as ações socioassistenciais, sendo que o maior custo está focado para os idosos que requererem cuidados temporários ou permanentes de saúde.

**iv. Implantar o abrigamento no modelo de república para população em situação de rua;**

Atualmente, não há na rede acolhimento na modalidade repúblicas para esse público, sendo necessário a definição de metodologia de trabalho desta modalidade de acolhimento para pessoas em situação de rua.

Demais disso, há a necessidade de identificação do público-alvo, considerando as condições necessárias para subsistência da pessoa em situação de rua neste serviço. A alternativa existente continua a ser o Programa Fênix, mas a análise de empregabilidade futura precisa ser considerada.

Por fim, a implementação de novas unidades demanda de contratação de servidores públicos para além a reposição de funcionários inativos, bem como, devem ser considerados nos custos a disponibilização de imóvel, sua adequação e custos com a manutenção.

**v. Reformular o programa de assistência e auxílio Guarda Subsidiada – Cuidar em Família;**

A reformulação do Programa Guarda Subsidiada – Cuidar em Família destina-se para ampliar o número de benefícios concedidos e rever critérios de inserção e exclusão no

## PLANO PLURIANUAL 2022 a 2025

Programa. A lei nº 3.056 de 01 DE DEZEMBRO DE 2014, prevê o pagamento de 18 salários mínimos que, a depender da composição familiar, limita o número de famílias inseridas no programa. Vale destacar que, atualmente<sup>15</sup>, já são pagos 22 salários mínimos. A reformulação do programa passa pela disponibilidade orçamentária.

**vi. Criar programa de transferência de renda voltado a famílias de idosos em situação de vulnerabilidade social, risco e dependência;**

Proposta de criação de Programa de Transferência de Renda para situações identificadas pelos CREAS, quando família e o cuidador não conseguem arcar financeiramente com os custos do cuidado. Demais disso, precisam do apoio dos serviços para valorização e assistência de forma digna. A oferta de serviços e transferência de renda para suprir a necessidade de recursos materiais, auxílio de um cuidador, etc , condições necessárias a manutenção de idoso em situação de dependência no contexto familiar. O efeito esperado é apresentar alternativas às famílias em lista de espera, atual ou futura, por ILPI's.

**vii. Criar o Comitê Intersectorial de Execução de Políticas Públicas para População em Situação de Rua – Compop;**

Tema de audiência pública na câmara de vereadores e com o decreto publicado em 01/03/2021, após os esclarecimentos ofertados pelo DEPROS – E à PROJUR Trata-se de órgão consultivo da Prefeitura Municipal de Santos e condição para que este faça a adesão à Política Nacional para a População em Situação de Rua.

***Procedimentos para execução da ação: publicação de edital para a sua composição***

<sup>15</sup> Conforme informação da folha de pagamento de novembro de 2020.

PLANO PLURIANUAL 2022 a 2025

**Valor estimado:** *Sem custo*

**viii. Implantar a Casa de Passagem – Maria da Penha para atender mulheres vítimas de violência doméstica, sem risco de morte;**

Proposta da última Conferência Municipal de Assistência Social, considerando as novas formas de acolhimento institucional (citar referência)

A implementação de novas unidades demanda de contratação de servidores públicos para além a reposição de funcionários inativos, sendo que para unidade com capacidade de até 20 usuários, precisa ter a seguinte equipe de referência:

1 Coordenador

1 Cuidador para cada 10, 8 ou 6 usuários por turno, a depender da idade e da condição de cuidado

1 Auxiliar de cuidador para cada 10, 8 ou 6 usuários por turno, a depender da idade e da condição de cuidado

1 Psicólogo

1 Assistente Social

Vale destacar a existência de um abrigo sigiloso para mulheres vítimas de violência no município, sendo que a composição de desta equipe poderá ser complementar àquela existente no quadro de recursos humanos do município.

**ix. Ampliar as vagas de acolhimento para população em situação de rua;**

Os Serviços de Acolhimento Institucional, permanecemos com mais de 270 vagas ofertadas, tendo sido ampliadas em mais de 100 vagas a capacidade de atendimento nos serviços socioassistenciais de acolhimento institucional, que atende ao disposto na RN nº 109 do Conselho Nacional de Assistência Social.

**Referências Bibliográficas**

BRASIL (1993). Lei no 8.742, de 07 de dezembro de 1993. Disponível em: [http://www.planalto.gov.br/ccivil\\_03/leis/L8742compilado.htm](http://www.planalto.gov.br/ccivil_03/leis/L8742compilado.htm). Acesso em 05/03/2021.

## PLANO PLURIANUAL 2022 a 2025

BRASIL (2004). Política Nacional de Assistência Social. Disponível em: [http://www.mds.gov.br/webarquivos/publicacao/assistencia\\_social/Normativas/PNAS2004.pdf](http://www.mds.gov.br/webarquivos/publicacao/assistencia_social/Normativas/PNAS2004.pdf). Acesso em 05/03/2021.

BRASIL (2012). Norma Operacional Básica de Recursos Humanos do Sistema Único de Assistência Social. Disponível em;

<http://aplicacoes.mds.gov.br/snas/documentos/LIVRO%20NOB-RH%20SUAS%20Anotada%20e%20Comentada.pdf> . Acesso em 05/03/2021.

BRASIL (2018). Censo SUAS 2017: análise dos componentes sistêmicos da política nacional de assistência social.- Brasília, DF: MDS, Secretaria de Avaliação e Gestão da Informação; Secretaria Nacional de Assistência Social, 2018.

BRASIL (2018b). Ministério do Desenvolvimento Social. Secretaria Nacional de Assistência Social. Boletim Mulheres no SUAS. Brasília: MDS, v.5. (Boletins Vigilância Socioassistencial), 2018.

CARVALHO, Graziela Figueiredo. A Assistência Social no Brasil: da caridade ao direito, PUC, Rio, 2008.

IBGE – INSTITUTO BRASILEIRO DE GEOGRAFIA E ESTATÍSTICA. Censo Brasileiro de 2010. Rio de Janeiro: IBGE, 2012.

SANTANA, Eline Peixoto et al. História da Política de Assistência Social: uma construção lenta e desafiante, do âmbito das benesses ao campo dos direitos sociais. Disponível em: <http://www.joinpp.ufma.br/jornadas/joinpp2013/JornadaEixo2013/anais-eixo8-direitosepoliticaspUBLICAS/pdf/historicodapoliticadeassistenciasocial.pdf>. Acesso em 05/03/2021.

SORJ, Bila; FONTES, Adriana. Políticas públicas e articulação entre trabalho e família: comparações inter-regionais. In: FARIA, Nalu; MORENO, Renata. Cuidado, trabalho e autonomia das mulheres. São Paulo: SOF, 2010. p. 57-74.

PLANO PLURIANUAL 2022 a 2025

## **DIAGNÓSTICO SETORIAL SECRETARIA DE PLANEJAMENTO E INOVAÇÃO**

### **4) Apresentação**

A Secretaria de Planejamento e Inovação (Seplan) é responsável pela elaboração das políticas municipais voltadas, principalmente, para a criação de um orçamento mais focado nos anseios dos cidadãos, desburocratização da máquina pública, ampliação dos serviços digitais oferecidos à população e o desenvolvimento de parcerias com a iniciativa privada e terceiro setor.

É formada por um gabinete e pelos departamentos de Orçamento e Gestão (Deorg), de Tecnologia da Informação e Comunicações (Detic) e do Centro de Controle Operacional (CCO), além das suas respectivas coordenadorias e seções.

São competências da Seplan:

Elaboração das peças orçamentárias: plano plurianual (PPA), lei de diretrizes orçamentárias (LDO) e lei orçamentária anual (LOA);

Estudos econômicos e análise da execução orçamentário

Formatação de Parcerias Público-Privadas (PPPs);

Criação, aprovação, manutenção e supervisão das soluções de tecnologia da informação e comunicação utilizadas pela administração municipal;

Gestão do Centro de Controle Operacional (CCO) e

Busca de recursos de investimentos para projetos estratégicos da Cidade.

### **5) Análise Retrospectiva: identificar os problemas, deficiências e ausências**

As principais situações de vulnerabilidade da Secretaria de Planejamento e Inovação (Seplan) são:

A manutenção e a ampliação permanentes das câmeras de monitoramento, para garantir o pleno funcionamento dos aparelhos instalados nas vias e equipamentos públicos e cobertura de todos os pontos estratégicos da Cidade;

A ausência de processos digitais de alguns setores municipais, entre eles os relacionados aos setores de fiscalização das áreas de Saúde e de Infraestrutura e Edificações;

A ausência de agendamentos de consultas e exames na rede municipal de saúde por meio de aplicativos e plataformas digitais;

## PLANO PLURIANUAL 2022 a 2025

A necessidade de extensão do uso de dispositivos móveis (tablets) para serviços públicos com atuação externa, como a guarda municipal e os setores de fiscalização de comércio, empresas etc;

A necessidade de maiores investimentos em recursos tecnológicos para uso em aulas presenciais e a distância na rede municipal de ensino;

A falta de espaços e equipamentos públicos com oferecimento gratuito de sinal de internet (rede wi-fi);

A necessidade de atualização do parque de computadores utilizados pelos setores municipais;

A manutenção de mão-de-obra qualificada para a prestação de serviços de informática na Administração Municipal;

As ações descentralizadas e os investimentos em tecnologia pelos diversos setores municipais, como compra de drones, equipamentos de informática e outros, sem a aprovação técnica do departamento de tecnologia da informação;

A necessidade da modernização de serviços essenciais à população, como de iluminação pública e de coleta de resíduos sólidos (limpeza urbana).

A incerteza e a instabilidade no cenário econômico, em decorrência dos impactos da pandemia, que exigem prudência nas projeções de arrecadação de recursos do Tesouro Municipal;

Aumento das demandas sociais nas áreas da Saúde, Educação e Desenvolvimento Social, diante de cenário de queda da arrecadação e necessidade de captação de recursos externos;

Comprometimento dos recursos próprios com despesas correntes (custeio e manutenção), em decorrência da manutenção e ampliação dos serviços públicos, o que reduz a capacidade de investimentos.

## **6) Análise Prospectiva: Demandas e Oportunidades**

Para superação das situações de vulnerabilidade e aproveitamento de oportunidades em prol do desenvolvimento da Cidade, a Secretaria de Planejamento & Inovação prevê a realização das seguintes ações:

Licitação para a formalização de novo contrato de manutenção das câmeras de monitoramento, contemplando todo o parque de aparelhos em operação e as próximas instalações;



## PLANO PLURIANUAL 2022 a 2025

Formalização de parcerias com a iniciativa privada e investimento de recursos próprios e de transferências para a compra de novas câmeras e demais equipamentos e itens de infraestrutura;

Plano de implementação dos processos digitais em 100% dos trâmites da Prefeitura, entre eles o que prevê o licenciamento das obras por sistema on-line;

Proposta de implementação de aplicativo digital para agendamentos de consultas e exames pelos pacientes da rede municipal de saúde;

Projeto de informatização dos processos relacionados aos setores de fiscalização e de adoção de dispositivos móveis (tablets) para alimentação e acesso dos dados em tempo real pelos servidores;

Atuação do departamento de tecnologia da informação em conjunto com a Secretaria de Educação para a implementação e ampliação dos recursos tecnológicos na rede de ensino (lousas digitais, tablets, estudiotecas etc);

Projeto de criação de espaços públicos com rede wi-fi por meio de parceria público-privada;

Busca por financiamentos de bancos de desenvolvimento para a modernização dos equipamentos (hardware) e sistemas (software) utilizados nos serviços públicos;

Formalização de novo contrato de prestação de serviços de informática na Administração Municipal;

Planejamento e centralização das aquisições de equipamentos, sistemas e serviços tecnológicos pela Seplan, atendendo as demandas das respectivas secretarias municipais e os anseios da população;

Formalização de parcerias público-privada (PPPs) para a modernização da coleta de resíduos sólidos (limpeza urbana) e iluminação pública e em prol de outras áreas (habitação, manutenção de prédios escolares etc), com foco em maior eficiência e economicidade;

Maior sinergia entre as secretarias de Planejamento e Inovação (Seplan) e Finanças (Sefin) e autarquias (Iprev e Capep-Saúde) para projeção de cenários e estimativas de arrecadação com maior precisão;

Elaboração de diagnóstico setorial por todas as secretarias municipais, sob supervisão da Seplan, para requalificação dos indicadores do programa orçamentário com prioridade às demandas sociais (foco no cidadão).

Captação de recursos externos e fontes de financiamento de longo prazo para modernização da administração pública com foco na eficiência e economicidade.

Intensificação das ações do programa Orçamento Participativo, com a retomada de votação popular para escolha de projetos contemplados com recursos municipais.

Criação de setor de apoio às startups na estrutura administrativa da pasta.



## Secretaria de Planejamento e Inovação

Departamento de Orçamento e Gestão

### PLANO PLURIANUAL 2022 a 2025

Atração de empresas na área de tecnologia e criação de Distrito de Inovação no Centro de Santos, em trabalho conjunto com o Parque Tecnológico e as secretarias de Desenvolvimento Urbano, de Assuntos Portuários e Desenvolvimento da Região Central e de Empreendedorismo, Economia Criativa e Turismo.

## PLANO PLURIANUAL 2022 a 2025

**DIAGNÓSTICO SETORIAL FUNDAÇÃO ARQUIVO E MEMÓRIA DE SANTOS****1 – APRESENTAÇÃO**

A Fundação Arquivo e Memória de Santos (Fams), criada em 15 de dezembro de 1995, pela Lei Complementar Municipal nº 196, é uma instituição que trabalha no apoio à Administração Municipal no que se refere ao gerenciamento dos arquivos públicos processados pela Prefeitura de Santos, além da Memória Documental e Iconográfica da Cidade, garantindo sua guarda, preservação e disseminação. Nossa missão é a salvaguarda de 3,5 milhões de processos e de mais de 300 mil unidades de imagens, plantas e mapas.

Estamos divididos nos seguintes setores: documental, cartográfico, iconográfico, memória oral, educação patrimonial, gestão documental, pesquisa e memória, digitalização, restauro, manutenção, administrativo e financeiro, presidência e secretaria.

**2. DESAFIOS, DEFICIÊNCIAS E AUSÊNCIAS**

A Fundação Arquivo e Memória de Santos atende diretamente aos munícipes quando da necessidade dos mesmos na obtenção de processos administrativos, relacionados a diversas finalidades, tais como aprovação de obras, obtenção de alvarás, solicitação de serviços públicos, entre outros, assim como a própria administração, no que tange à guarda de processos licitatórios, pagamento e liquidação de compras, entre outros diversos procedimentos de ordem administrativa, incluindo tramitação de recursos humanos. Hoje, a Fams apresenta dificuldades no que se refere aos espaços dos arquivos (os dois prédios – arquivo intermediário e permanente são alugados) e ao baixo número de colaboradores. Um grande desafio a ser cumprido durante o Plano Plurianual de Atividades (PPA) 2022-2025 é buscar recursos (ordem de R\$ 7 milhões) para construção do arquivo histórico em terreno municipal na rua do comércio.

**3. DEMANDAS E OPORTUNIDADES**

Nossa maior demanda será recuperar orçamento para investir na manutenção e aquisição de equipamentos e elaborar e viabilizar quadro próprio de servidores.

Em relação à questão dos espaços, nossa intenção é transferir o Arquivo Corrente/Geral, hoje precariamente acomodado no Arquivo Intermediário, para o edifício, onde hoje funciona a sede, na Rua Amador Bueno, 22, para cumprir o que preconiza a legislação norteadora do sistema de arquivos, ou seja, que o município tenha três arquivos funcionando separadamente: Arquivo Geral/Corrente, Arquivo Intermediário e Arquivo Permanente/Histórico.

São nossas metas: reinaugurar Outeiro de Santa Catarina e levar a sede para o local e reestruturar o setor de digitalização.

Outras demandas são constantes, como reativar os laboratórios e fazer mutirões de descarte.

Queremos retomar as atividades lúdicas /históricas no Outeiro, criar os cadernos da história santista, modernizar o nosso site e criar uma produção periódica de vídeos para contar a história santista entre outras curiosidades da nossa cidade.

## DIAGNÓSTICO SETORIAL FUNDAÇÃO PRÓ-ESPORTE DE SANTOS

### 1. APRESENTAÇÃO

A Fundação Pró-Esporte de Santos tem como objetivo fomentar o esporte de alto rendimento da cidade, viabilizando a política municipal de esportes de competição em todos os níveis de modalidades, assistindo as equipes que representam a cidade em competições oficiais e provendo suas necessidades.

### 2. DESAFIOS, DEFICIÊNCIAS E AUSÊNCIAS:

Diante da atual situação econômica, atualmente agravada pela pandemia, encontramos sérias dificuldades na captação de recursos externos pra promover as necessidades das equipes das diversas modalidades subsidiadas por esta Fundação.

Há também, a necessidade da criação de quadro de funcionários próprios, matéria essa, apontada pelo Tribunal de Contas, sendo certo que, há necessidade de recursos para que possa ser implementada, bem como, a necessidade de implantação de um programa de contratação de estagiários através de entidades especializadas, para atender as demandas técnicas e administrativas.

Quanto a parte estrutural da Fundação, há necessidade de modernização em equipamentos de informática, pois, os atuais não são compatíveis aos programas utilizados, assim como, a troca de mobiliário.

### 3. DEMANDAS E OPORTUNIDADES

Desenvolver projetos para captação de recursos através de programas de incentivo dos governos Municipal, Estadual e Federal e também o site para a divulgação das ações realizadas por esta Fundação.

## **DIAGNÓSTICO SETORIAL IPREVSANTOS**

### **1 – APRESENTAÇÃO**

O IPREVSANTOS foi instituído pela Lei Complementar Municipal nº 592, de 28 de dezembro de 2006, na forma de Autarquia Pública Municipal, com a finalidade de gerir os ativos financeiros, visando o custeio de pagamentos dos proventos, pensões e outros benefícios previdenciários.

Temos por missão garantir a concessão e pagamento de benefícios com a manutenção do equilíbrio financeiro e atuarial aos servidores públicos de Santos e seus dependentes.

Além disso, dentro de suas atribuições, temos o trabalho constante em manter vigente o Certificado de Regularidade Previdenciária – CRP, trazendo evolução permanente para toda estrutura do Instituto e auxiliando diretamente a gestão municipal. Podemos aqui destacar, a certificação Nível II do Programa de Certificação Institucional e Modernização da Gestão dos Regimes Próprios de Previdência Social – PRÓ GESTÃO e a Certificação - ISO Antissuborno, esta última obtida de forma inédita entre os Regimes Próprios de Previdência do país, como exemplos do tipo de aperfeiçoamento realizado.

Portanto as ações a serem planejadas continuarão com o processo de aperfeiçoamento institucional entregando aos segurados, servidores públicos municipais, segurança, transparência e excelência nos processos de gestão.

### **2 – DESAFIOS, DEFICIÊNCIAS E AUSÊNCIAS**

A administração previdenciária tem como um dos principais desafios equilibrar as necessidades de curto prazo, tanto do próprio Instituto como da gestão Municipal, com as obrigações de longo prazo e seu equilíbrio financeiro e atuarial.

Nesse sentido a busca constante do conhecimento técnico e legislativo auxilia o trabalho e segue sendo um desafio permanente em busca do financiamento previdenciário. Alinhar as projeções orçamentárias, financeiras, contábeis e administrativas com o custeio dos benefícios e a legislação vigente se torna uma rotina incansável na gestão institucional de excelência.

Por fim, destacamos a construção e o aprimoramento dos processos de trabalho, padronizações, planejamento e comunicação para que toda iniciativa que contribua para o

PLANO PLURIANUAL 2022 a 2025

aumento de eficiência na gestão dos departamentos seja absorvida da melhor forma possível pelas equipes de trabalho e apresente resultados contínuos de longo prazo.

### **3 – DEMANDAS E OPORTUNIDADES**

O IPREVSANTOS dará prioridade à gestão de ativos e passivos, com vistas à manutenção do equilíbrio financeiro e atuarial, e a modernização da gestão

Continuaremos com o processo de lapidar a estrutura institucional, pautado em nossos três pilares essenciais: Controle Interno, Governança Corporativa e Educação Previdenciária.

Assim destacamos as principais demandas e oportunidades:

- a) Melhoria na organização das atividades e processos;
- b) Aprimoramento da gestão do quadro de pessoal;
- c) Incremento da produtividade, redução de custos e do retrabalho;
- d) Transparência e facilidade de acesso à informação;
- e) Perpetuação das boas práticas, pela padronização;
- f) Excelência na prestação de serviços aos segurados, beneficiários e seus dependentes;
- g) Evolução na consolidação da base de dados;
- h) Evolução na padronização das análises de investimentos;
- i) Incremento dos aspectos de comunicação com os segurados;

PLANO PLURIANUAL 2022 a 2025

## DIAGNÓSTICO SETORIAL DA CAIXA DE ASSISTÊNCIA AO SERVIDOR PÚBLICO MUNICIPAL DE SANTOS

A **CAPEP-SAÚDE Caixa de Assistência ao Servidor Público Municipal de Santos** concede aos servidores públicos municipais de Santos, seus familiares e dependentes o atendimento na área de saúde, tendo como metas para o quadriênio 2022-2025:

1. Abertura de Credenciamentos com a rede hospitalar, clínicas, laboratórios, médicos e afins na CAPEP-SAÚDE, visando garantir a assistências médica e hospitalar básicas, por meio de instituições credenciadas;
2. Modernização da legislação e gestão da Capep-Saúde;
3. Criação do Programa de Gestão de Cuidados Integrativos à Saúde do Servidor Público Municipal de Santos;
4. Implantação de programas de prevenção e promoção da saúde, resultando assim em uma melhor qualidade de vida;
5. Atualização da legislação da Capep-Saúde, apontando as obrigações legais e o rol de procedimentos com cobertura e forma de financiamento.
6. Implantação de Tabela Própria para abertura dos Credenciamentos.

Elaboração da proposta organizacional da estrutura administrativa da Capep-Saúde e alteração da Lei nº 771, de 29 de junho de 2012, em relação à estrutura organizacional da Capep-Saúde

## **DIAGNOSTICO SETORIAL DA FUNDAÇÃO PARQUE TECNOLÓGICO DE SANTOS**

### **1- Apresentação:**

A Fundação Parque Tecnológico de Santos - FPTS é uma entidade pública dotada de personalidade jurídica de direito público, sem fins lucrativos, cuja instituição foi autorizada pela Lei Complementar Municipal 736 de 07 de outubro de 2011, atualizada pela Lei Complementar Municipal 1080 de 27 de dezembro de 2019.

A FPTS foi instituída com os seguintes objetivos:

- fomentar o desenvolvimento econômico sustentável com inclusão social por meio da inovação aplicada à economia e à educação destinadas à comunidade, fortalecendo a imagem do Município de Santos como Cidade da Tecnologia e do Conhecimento;
- Gerenciar o Parque Tecnológico de Santos, com os respectivos planos, programas, projetos e ações;
- Atuar como Agência de Pesquisa, Desenvolvimento Tecnológico, Inovação e Competitividade, inclusive para formação e ensino;
- atuar como instituição de pesquisa e desenvolvimento;
- realizar atividades especializadas relativas ao desenvolvimento tecnológico, científico e de inovação vinculado ao Parque Tecnológico de Santos, especialmente na forma de programas tecnológicos ou projetos, envolvendo pesquisa básica, pesquisa aplicada, desenvolvimento experimental, protótipos, unidades-piloto, inovação de produtos e processos tecnológicos, entre outros tipos de pesquisa para desenvolvimento científico;
- Administrar núcleos, centros de pesquisa e incubadoras de empresa de base tecnológica;
- Credenciar, junto ao Parque Tecnológico de Santos, as instituições e empresas que realizem atividades vinculadas à inovação, pesquisa e desenvolvimento e prestadoras de serviços complementares para o bom funcionamento do Parque;
- Organizar, promover, apoiar e participar de cursos, feiras, seminários, conferências, eventos, palestras e atividades correlatas, relacionados aos seus objetivos.

As ações para o atendimento dos objetivos acima são conduzidas em conjunto com vários atores parceiros como universidades públicas e privadas, SEBRAE, governos Municipais, Estaduais e Federal, agências de fomento, rede Municipal e Estadual dos ensinos fundamental e médio, empreendedores dos diversos setores da economia

### **2- Desafios, deficiências e ausências:**



## PLANO PLURIANUAL 2022 a 2025

Dentre as deficiências existentes destaca-se a escassez de empreendedores inovadores e, conseqüentemente, a dificuldade em gerar novos negócios e postos de trabalho intensivos em conhecimento, pesquisa e tecnologia, que são os mais adequados ao contexto da Baixada Santista.

Fatores estruturais e conjunturais contribuem para essa deficiência. Destaca-se como fator estrutural, a falta de um espaço físico adequado ao incentivo de geração de novas ideias e um núcleo regional capaz de aglutinar empreendedores de vários segmentos, formando redes de relacionamento empresarial interdependentes, autossustentáveis, capazes fomentar, constantemente, novos projetos que levem à consolidação de novos empreendimentos.

Conjuntamente, um dos fatores que contribuem para a deficiência de empreendedores é a cultura do cidadão de que o sucesso profissional está ligado à conquista de um emprego que garanta a estabilidade no trabalho até a aposentadoria. Essa lógica da busca da estabilidade acima de tudo precisa ser alterada para que as novas gerações, que chegam ao mercado de trabalho, se orientem por novos valores em que a tecnologia e o desejo de inovar, ousar e empreender sejam opções concretas capazes de oferecer aos cidadãos alternativa ao trabalho assalariado.

**3- Demandas e Oportunidades:**

Para fazer frente aos desafios acima identificados e atingir os objetivos para os quais foi criada, a FPTS tem como diretriz o desenvolvimento de ações de apoio e fomento ao empreendedorismo, que são conduzidas em conjunto com os atores parceiros. Dentre essas ações destacam-se:

- **A conclusão do prédio Núcleo do Parque Tecnológico de Santos**, com 7.200 m<sup>2</sup> projetado para abrigar espaços para coworking, startups, laboratórios, incubadora de empresas, agências de fomento e postos avançados das universidades e parceiros estratégicos. Esse espaço será o núcleo da criação de um ecossistema de empreendedores que terá potencial de extrapolar suas fronteiras, transformando economicamente e socialmente o seu entorno;

- **A utilização do Laboratório de Logística, Mobilidade Urbana e Implicações Ambientais – LOG MOB**: laboratório multiusuário, contendo recursos avançados de computação necessários ao desenvolvimento de projetos de interesse regional para melhoria da mobilidade urbana, eficiência de processos e qualidade ambiental da Baixada Santista, já instalado no novo prédio.

- **Incubadora de Empresas**: já em funcionamento no 6º andar do prédio Núcleo do Parque Tecnológico de Santos.

Essa iniciativa oferece suporte ao empreendedor, possibilitando que o seu empreendimento tenha mais chances de ser bem sucedido. Além de condições favoráveis de infraestrutura e capacitação dos empreendedores, as empresas – pelo fato de estarem em um espaço onde há outros empreendimentos inovadores do mesmo porte – contam com inúmeras conexões, que favorecem o crescimento do negócio e o acesso ao mercado.

## PLANO PLURIANUAL 2022 a 2025

No caso das empresas de base tecnológica, os empreendedores têm, ainda, oportunidade de acesso a universidades e instituições de Pesquisa e Desenvolvimento, com as quais a incubadora mantém vínculo. Isso ajuda a reduzir custos e riscos do processo de inovação, pois permite o acesso a laboratórios e equipamentos que exigiriam investimento elevado.

- Fomentar, em conjunto com a Secretaria de Educação de Santos, a Alfabetização Digital, **ação chamada de “Parquinho Tecnológico”**: Iniciativa que aproxima alunos da rede pública do mundo da tecnológica. É uma iniciativa educacional, executada em contra turno na rede municipal de ensino que privilegia o desenvolvimento de competências tecnológicas, voltado à formação de jovens desde a educação infantil, de modo despertar e desenvolver as competências essenciais necessárias à potencialização da capacidade empreendedora e de inovação tecnológica, através de implementação de laboratórios de educação tecnológica e empreendedorismo com atividades ligadas à robótica, internet de todas as coisas, programação scratch, educação financeira, empreendedorismo primeiros passos e jogos de empreendedorismo RPG.

O objetivo é transformar Santos em uma cidade referência em empreendedorismo, através da educação dos cidadãos desde o ensino fundamental, criando um ambiente capaz de despertar e realizar projetos bem sucedidos, gerando emprego, renda, novos negócios e oportunidades; formando agentes de mudança no ambiente em que vivem, incentivados e preparados para pensar de maneira inovadora, capazes de identificar oportunidades e, capazes de implementar seus próprios negócios com a possibilidade de inserção sustentada no mundo do trabalho com a viabilização de projetos transformadores, gerando valor para a sociedade.



**PREFEITURA MUNICIPAL DE SANTOS**  
Secretaria de Finanças

**SITUAÇÃO ECONÔMICO FINANCEIRA EM 31/12/2020**

	Valores em R\$/Mil
<b>Resultado Orçamentário</b>	
<i>Receita Arrecadada</i> .....	2.795.284.744,3
<i>Despesa Empenhada</i> .....	2.618.951.388,8
<i>Superávit Orçamentário em 31/12/2020</i> .....	176.333.355,5
<b>Resultado da Movimentação Financeira</b>	
<i>Resultado Orçamentário do período</i> .....	176.333.355,5
<i>Empenhos Efetivos a Pagar do Período</i> .....	222.305.395,8
<i>Saldo Transferido de 2019</i> .....	324.716.294,2
<i>Receita Extra-orçamentária</i> .....	946.436.046,0
<i>Despesa Extra-orçamentária</i> .....	938.735.047,8
<i>Saldo para o exercício seguinte</i> .....	320.811.712,1
<b>Posição das Dívidas</b>	
Divida Consolidada	
<i>Interna</i> .....	302.607.483,4
<i>Externa</i> .....	89.642.842,3
<i>Dívidas Parcelas</i> .....	25.449.157,0
<i>Outras Dívidas</i> .....	394.237.139,8
<b>TOTAL</b> .....	<b>811.936.622,6</b>
Divida Flutuante	
<i>Restos a Pagar</i> .....	284.658.247,9
<i>Credores Diversos</i> .....	44.313.531,4
<b>TOTAL</b> .....	<b>328.971.779,4</b>
<b>Dívida Total</b> .....	<b>1.140.908.402,10</b>

Santos, 26 de abril de 2021

**Vinicius Martins Macedo**  
Contador  
320.225/0-0

**Monica Carvalho Santos**  
Chefe do DECONFI  
203.157/0-1



## MUNICÍPIO DE SANTOS - SP

Plano Plurianual

Anexo I

## Fontes de Financiamento dos Programas Governamentais

22/04/2021  
12:06:21

PPA - Ciclo de 2022 a 2025

Categoria Econômica	Natureza da Receita	2022		2023		2024		2025		Total
		Adm. Direta	Adm. Indireta	Adm. Direta	Adm. Indireta	Adm. Direta	Adm. Indireta	Adm. Direta	Adm. Indireta	
1 - Receitas Correntes	1 - Impostos, Taxas e Contribuições de Melhoria	1.657.704.000,00	0,00	1.711.579.380,00	0,00	1.767.205.709,85	0,00	1.824.639.895,42	0,00	6.961.128.985,27
	2 - Contribuições	22.863.000,00	144.523.000,00	23.606.047,50	149.219.997,50	24.373.244,04	154.069.647,41	25.165.374,47	159.076.910,96	702.897.221,88
	3 - Receita Patrimonial	6.140.000,00	10.034.000,00	6.339.550,00	10.360.105,00	6.545.585,38	10.696.808,41	6.758.316,90	11.044.454,69	67.918.820,38
	4 - Receita Agropecuária	0,00	0,00	0,00	0,00	0,00	0,00	0,00	0,00	0,00
	5 - Receita Industrial	0,00	0,00	0,00	0,00	0,00	0,00	0,00	0,00	0,00
	6 - Receita de Serviços	0,00	3.000,00	0,00	3.097,50	0,00	3.198,17	0,00	3.302,11	12.597,78
	7 - Transferência Correntes	936.392.000,00	21.000,00	966.824.740,00	14.455,00	998.246.544,05	14.924,79	1.030.689.556,73	15.409,85	3.932.218.630,42
	Receita bruta	1.047.405.000,00	21.000,00	1.081.445.662,50	14.455,00	1.116.592.646,53	14.924,79	1.152.881.907,54	15.409,85	4.398.391.006,21
	Deduções	-111.013.000,00	0,00	-114.620.922,50	0,00	-118.346.102,48	0,00	-122.192.350,81	0,00	-466.172.375,79
	9 - Outras Receitas Correntes	13.942.000,00	4.854.000,00	14.402.342,50	5.011.755,00	14.870.418,94	5.174.637,05	15.353.707,90	5.342.812,76	78.951.674,15
	<b>Total</b>	<b>2.637.041.000,00</b>	<b>159.435.000,00</b>	<b>2.722.752.060,00</b>	<b>164.609.410,00</b>	<b>2.811.241.502,26</b>	<b>169.959.215,83</b>	<b>2.902.606.851,42</b>	<b>175.482.890,37</b>	<b>11.743.127.929,88</b>
2 - Receitas de Capital	1 - Operações de Crédito	54.131.000,00	0,00	55.890.257,50	0,00	57.706.690,87	0,00	59.582.158,32	0,00	227.310.106,69
	2 - Alienação de Bens	2.000,00	0,00	2.065,00	0,00	2.132,11	0,00	2.201,40	0,00	8.398,51
	3 - Amortização de Empréstimos	0,00	0,00	0,00	0,00	0,00	0,00	0,00	0,00	0,00
	4 - Transferências de Capital	75.777.000,00	0,00	78.239.752,50	0,00	80.782.544,46	0,00	83.407.977,15	0,00	318.207.274,11
	9 - Outras Receitas de Capital	6.000.000,00	0,00	6.195.000,00	0,00	6.396.337,50	0,00	6.604.218,47	0,00	25.195.555,97
	<b>Total</b>	<b>135.910.000,00</b>	<b>0,00</b>	<b>140.327.075,00</b>	<b>0,00</b>	<b>144.887.704,94</b>	<b>0,00</b>	<b>149.596.555,34</b>	<b>0,00</b>	<b>570.721.335,28</b>
7 - Receitas Correntes - Intra OFSS	1 - Impostos, Taxas e Contribuições de Melhoria - Intra OFSS	0,00	0,00	0,00	0,00	0,00	0,00	0,00	0,00	0,00
	2 - Contribuições - Intra OFSS	0,00	351.635.000,00	0,00	363.063.137,50	0,00	374.862.689,47	0,00	387.045.726,88	1.476.606.553,85
	3 - Receita Patrimonial - Intra OFSS	0,00	0,00	0,00	0,00	0,00	0,00	0,00	0,00	0,00
	4 - Receita Agropecuária - Intra OFSS	0,00	0,00	0,00	0,00	0,00	0,00	0,00	0,00	0,00
	5 - Receita Industrial - Intra OFSS	0,00	0,00	0,00	0,00	0,00	0,00	0,00	0,00	0,00
	6 - Receita de Serviços - Intra OFSS	0,00	0,00	0,00	0,00	0,00	0,00	0,00	0,00	0,00
	7 - Transferências Correntes - Intra OFSS	0,00	0,00	0,00	0,00	0,00	0,00	0,00	0,00	0,00
	9 - Outras Receitas Correntes - Intra OFSS	0,00	0,00	0,00	0,00	0,00	0,00	0,00	0,00	0,00
	<b>Total</b>	<b>0,00</b>	<b>351.635.000,00</b>	<b>0,00</b>	<b>363.063.137,50</b>	<b>0,00</b>	<b>374.862.689,47</b>	<b>0,00</b>	<b>387.045.726,88</b>	<b>1.476.606.553,85</b>
8 - Receitas de Capital - Intra OFSS	1 - Operações de Crédito - Intra OFSS	0,00	0,00	0,00	0,00	0,00	0,00	0,00	0,00	0,00
	2 - Alienação de Bens - Intra OFSS	0,00	0,00	0,00	0,00	0,00	0,00	0,00	0,00	0,00
	3 - Amortização de Empréstimos - Intra OFSS	0,00	0,00	0,00	0,00	0,00	0,00	0,00	0,00	0,00
	4 - Transferências de Capital - Intra OFSS	0,00	0,00	0,00	0,00	0,00	0,00	0,00	0,00	0,00
	9 - Outras Receitas de Capital - Intra OFSS	0,00	0,00	0,00	0,00	0,00	0,00	0,00	0,00	0,00
	<b>Total</b>	<b>0,00</b>	<b>0,00</b>	<b>0,00</b>	<b>0,00</b>	<b>0,00</b>	<b>0,00</b>	<b>0,00</b>	<b>0,00</b>	<b>0,00</b>
<b>Total Geral</b>		<b>2.772.951.000,00</b>	<b>511.070.000,00</b>	<b>2.863.079.135,00</b>	<b>527.672.547,50</b>	<b>2.956.129.207,20</b>	<b>544.821.905,30</b>	<b>3.052.203.406,76</b>	<b>562.528.617,25</b>	<b>13.790.455.819,0</b>

**MUNICÍPIO DE SANTOS - SP**

Plano Plurianual

Anexo II

Descrição dos Programas Governamentais / Metas e Custos

22/04/2021

12:09:41

PPA - Ciclo de 2022 a 2025

<b>Programa:</b>	<b>0000 - OPERACOES ESPECIAIS</b>	✓ Inclusão Alteração
<b>Tipo:</b>	Plurianual (continuado)	<b>Classificação:</b> Plurianual (continuado)
<b>Un. Resp.:</b>	01.49.11 - SUPERVISÃO DA SECRETARIA DE FINANÇAS	
<b>Objetivo:</b>	ASSEGURAR RECURSOS ORÇAMENTÁRIOS DESTINADOS AO PAGAMENTO DE DESPESAS DECORRENTES DE: PRECATÓRIOS JUDICIAIS, PARCELAMENTOS, DÍVIDA PÚBLICA INTERNA, PASEP, AUMENTO DE CAPITAL DE EMPRESAS PÚBLICAS E AO AUXÍLIO AO CORPO DE BOMBEIROS.	<b>Justificativa:</b> CUMPRIR EXIGÊNCIAS LEGAIS.

Custo Estimado para o Programa "0000 - OPERACOES ESPECIAIS"				
2022	2023	2024	2025	Total
197.376.000,00	203.790.720,00	210.413.918,40	217.252.370,76	828.833.009,16

Indicadores do Programa "0000 - OPERACOES ESPECIAIS"					
Descrição	UN. Medida	Evolução por exercício			
		2022	2023	2024	2025
000001 - UNIDADES ORÇAMENTARIAS ATENDIDAS (PMS)	UNIDADES	20,0000	20,0000	20,0000	20,0000
000002 - UNIDADE ORÇAMENTÁRIA ATENDIDA (CMS)	UNIDADE	1,0000	1,0000	1,0000	1,0000
000003 - Nº UNIDADES ORÇAMENTÁRIAS ATENDIDAS (UO-IPREV)	UNIDADE	1,0000	1,0000	1,0000	1,0000
000004 - UNIDADES ORÇAMENTÁRIAS ATENDIDAS (CAPEP)	UNIDADE	1,0000	1,0000	1,0000	1,0000

<b>Programa:</b>	<b>0001 - PROCESSO LEGISLATIVO</b>	✓ Inclusão Alteração
<b>Tipo:</b>	Plurianual (continuado)	<b>Classificação:</b> Plurianual (continuado)
<b>Un. Resp.:</b>	02.09.10 - CAMARA MUNICIPAL	
<b>Objetivo:</b>	ASSEGURAR RECURSOS PARA MANUTENÇÃO DAS UNIDADES ADMINISTRATIVAS, LEGISLATIVAS, DA MESA DIRETORA, GABINETES DOS SRºS VEREADORES, CÂMARA JOVEM, CONSTRUÇÃO OU REFORMA DA SEDE DO LEGISLATIVO E ANEXO.	<b>Justificativa:</b> MANUTENÇÃO DOS SERVIÇOS LEGISLATIVOS.

Custo Estimado para o Programa "0001 - PROCESSO LEGISLATIVO"				
2022	2023	2024	2025	Total
115.604.000,00	119.361.130,00	123.240.366,73	127.245.678,64	485.451.175,37

Indicadores do Programa "0001 - PROCESSO LEGISLATIVO"					
Descrição	UN. Medida	Evolução por exercício			
		2022	2023	2024	2025
000001 - PROCESSOS ADMINISTRATIVOS	UNIDADE	1.547,0000	1.597,0000	1.647,0000	1.697,0000
000002 - PROCESSOS LEGISLATIVOS	UNIDADE	498,0000	508,0000	518,0000	528,0000

<b>Programa:</b>	<b>0005 - ASSISTENCIA SOCIAL GERAL</b>	✓ Inclusão Alteração
<b>Tipo:</b>	Plurianual (continuado)	<b>Classificação:</b> Plurianual (continuado)
<b>Un. Resp.:</b>	01.10.12 - FUNDO SOCIAL DE SOLIDARIEDADE	
<b>Objetivo:</b>	APOIAR E ESTABELECE PARCERIAS COM SECRETARIAS MUNICIPAIS E ONG'S, INTEGRANDO-AS EM AÇÕES CONJUNTAS, MANTENDO E AMPLIANDO PROJETOS DE CAPTAÇÃO DE RECURSOS E GERAÇÃO DE RENDA.	<b>Justificativa:</b> MELHORAR OS ÍNDICES SOCIAIS DA REGIÃO

Custo Estimado para o Programa "0005 - ASSISTENCIA SOCIAL GERAL"				
2022	2023	2024	2025	Total
485.000,00	500.762,50	517.037,29	533.841,01	2.036.640,80

Indicadores do Programa "0005 - ASSISTENCIA SOCIAL GERAL"					
Descrição	UN. Medida	Evolução por exercício			
		2022	2023	2024	2025
000001 - NUMEROS DE PROGRAMAS SOCIAIS	UNIDADE	7,0000	7,0000	7,0000	7,0000

**MUNICÍPIO DE SANTOS - SP**

Plano Plurianual

Anexo II

**Descrição dos Programas Governamentais / Metas e Custos**

22/04/2021

12:09:41

PPA - Ciclo de 2022 a 2025

<b>Programa:</b> 0006 - DESENVOLVIMENTO, PLANEJAMENTO E PROJETOS URBANOS		✓ Inclusão Alteração
<b>Tipo:</b> Plurianual (continuado)	<b>Classificação:</b> Plurianual (continuado)	
<b>Un. Resp.:</b> 01.21.10 - GAB SEDURB E UNID SUBORDINADAS		
<b>Objetivo:</b> PLANEJAR O DESENVOLVIMENTO URBANO, A OCUPAÇÃO DO TERRITÓRIO E EQUIPAMENTOS PÚBLICOS/PRIVADOS, POR MEIO DA ELABORAÇÃO E GESTÃO DE PLANOS, PROGRAMAS, PROJETOS E LEGISLAÇÃO URBANÍSTICA, QUE ASSEGUREM O DESENVOLVIMENTO SUSTENTÁVEL DO MUNICÍPIO.	<b>Justificativa:</b> ATENDER AS DIRETRIZES ESTABELECIDAS PELA LEGISLAÇÃO URBANÍSTICA, ELABORAR PLANOS E PROJETOS URBANÍSTICOS DOS ESPAÇOS PÚBLICOS E REGULAR A PROPRIEDADE PRIVADA, VISANDO A FUNÇÃO SOCIAL DA CIDADE, O DESENVOLVIMENTO SUSTENTÁVEL, A REGULARIZAÇÃO FUNDIÁRIA E O MONITORAMENTO DOS ÍNDICES MUNICIPAIS PARA GARANTIR O CUMPRIMENTO DAS METAS ESTABELECIDAS.	

Custo Estimado para o Programa "0006 - DESENVOLVIMENTO, PLANEJAMENTO E PROJETOS URBANOS"				
2022	2023	2024	2025	Total
9.628.000,00	9.940.910,00	10.263.989,60	10.597.569,26	40.430.468,86

Indicadores do Programa "0006 - DESENVOLVIMENTO, PLANEJAMENTO E PROJETOS URBANOS"					
Descrição	UN. Medida	Evolução por exercício			
		2022	2023	2024	2025
000001 - APRIMORAMENTO DE LEGISLAÇÃO URBANÍSTICA	UNIDADE	2,0000	2,0000	2,0000	2,0000
000002 - NÚMERO DE PROJETOS E AÇÕES ESTRATÉGICAS	UNIDADE	6,0000	6,0000	6,0000	6,0000

<b>Programa:</b> 0020 - EDUCACAO BASICA		✓ Inclusão Alteração
<b>Tipo:</b> Plurianual (continuado)	<b>Classificação:</b> Plurianual (continuado)	
<b>Un. Resp.:</b> 01.14.10 - GAB SEDUC E UNID SUBORDINADAS		
<b>Objetivo:</b> ASSEGURAR A QUALIDADE DO ENSINO NAS UNIDADES MUNICIPAIS DE EDUCAÇÃO (UMES) E CONSOLIDAR SANTOS COMO UMA CIDADE EDUCADORA, GARANTINDO O CUMPRIMENTO DA LEI DE DIRETRIZES E BASES DA EDUCAÇÃO NACIONAL.	<b>Justificativa:</b> FORMAÇÃO DE CIDADÃOS PARTICIPATIVOS, CONSCIENTES DE SEUS DIREITOS E DEVERES, COM OLHAR CRÍTICO EM RELAÇÃO À REALIDADE SOCIAL, PROMOVER A PARTICIPAÇÃO COMUNITÁRIA NA GESTÃO DO SISTEMA MUNICIPAL DE ENSINO E INCENTIVAR A INOVAÇÃO DO PROCESSO EDUCATIVO POR MEIO DA VALORIZAÇÃO DE NOVAS IDEIAS E CONCEPÇÕES PEDAGÓGICAS.	

Custo Estimado para o Programa "0020 - EDUCACAO BASICA"				
2022	2023	2024	2025	Total
627.659.000,00	648.057.917,50	669.119.799,87	690.866.193,40	2.635.702.910,77

Indicadores do Programa "0020 - EDUCACAO BASICA"					
Descrição	UN. Medida	Evolução por exercício			
		2022	2023	2024	2025
000001 - Nº UNIDADES MUNICIPAIS DE EDUCAÇÃO - ENSINO FUNDAMENTAL.	UNIDADE	41,0000	41,0000	41,0000	41,0000
000002 - Nº DE UNIDADES MUNICIPAIS DE EDUCAÇÃO - ENSINO INFANTIL	UNIDADE	45,0000	45,0000	45,0000	45,0000

<b>Programa:</b> 0030 - CONVENIOS DE SAUDE		✓ Inclusão Alteração
<b>Tipo:</b> Plurianual (continuado)	<b>Classificação:</b> Plurianual (continuado)	
<b>Un. Resp.:</b> 01.15.10 - FUNDO MUNICIPAL DE SAÚDE		
<b>Objetivo:</b> CELEBRAR CONVÊNIOS E TERMOS ADITIVOS COM A UNIÃO, ESTADO, MUNICÍPIOS, ENTIDADES PÚBLICAS E PRIVADAS PARA GARANTIR CUSTEIO, MELHORIA, ADEQUAÇÃO, MODERNIDADE NAS UNIDADES DE SAÚDE.	<b>Justificativa:</b> OFERECER OS SERVIÇOS DO SUS COM QUALIDADE E EFICIÊNCIA	

Custo Estimado para o Programa "0030 - CONVENIOS DE SAUDE"				
2022	2023	2024	2025	Total
55.500.000,00	57.303.750,00	59.166.121,88	61.089.020,85	233.058.892,73

Indicadores do Programa "0030 - CONVENIOS DE SAUDE"					
Descrição	UN. Medida	Evolução por exercício			
		2022	2023	2024	2025
000001 - UNIDADES DA REDE DE ATENÇÃO EM SAÚDE	UNIDADE	79,0000	83,0000	85,0000	85,0000

**MUNICÍPIO DE SANTOS - SP**

Plano Plurianual

Anexo II

**Descrição dos Programas Governamentais / Metas e Custos**

22/04/2021

12:09:41

PPA - Ciclo de 2022 a 2025

<b>Programa:</b>	<b>0031 - PROMOÇÕES ESPORTIVAS</b>			✓ Inclusão Alteração
<b>Tipo:</b>	Plurianual (continuado)	<b>Classificação:</b>	Plurianual (continuado)	
<b>Un. Resp.:</b>	01.19.10 - GAB SEMES E UNID SUBORDINADAS			
<b>Objetivo:</b>	PUBLICAÇÃO, INFORMAÇÃO, DIVULGAÇÃO, REFORMA, AMPLIAÇÃO, MANUTENÇÃO, ARBITRAGEM, CONTRATO, COMODATO, LOCAÇÃO, SERVIÇOS DE PESSOA FÍSICA E JURÍDICA ENTRE OUTROS.	<b>Justificativa:</b>	GARANTIR AO MUNICÍPIO ACESSO AS PRÁTICAS ESPORTIVAS, DESCOBRIR NOVOS TALENTOS PARA DIVERSAS MODALIDADES, PROPICIAR MELHOR QUALIDADE DE VIDA E SAÚDE A POPULAÇÃO.	

Custo Estimado para o Programa "0031 - PROMOÇÕES ESPORTIVAS"				
2022	2023	2024	2025	Total
3.271.000,00	3.377.307,50	3.487.070,00	3.600.399,79	13.735.777,29

Indicadores do Programa "0031 - PROMOÇÕES ESPORTIVAS"					
Descrição	UN. Medida	Evolução por exercício			
		2022	2023	2024	2025
000001 - NUMERO DE MUNICÍPIOS ATENDIDOS	UNIDADE	47.200,0000	47.200,0000	47.200,0000	47.200,0000

<b>Programa:</b>	<b>0032 - POLITICA DA CRIANÇA E ADOLESCENTE</b>			✓ Inclusão Alteração
<b>Tipo:</b>	Plurianual (continuado)	<b>Classificação:</b>	Plurianual (continuado)	
<b>Un. Resp.:</b>	01.35.12 - FUNDO MUNICIPAL DIREITOS CRIANÇA ADOLESCENTE			
<b>Objetivo:</b>	PROMOVER E APOIAR A IMPLANTAÇÃO DE PROGRAMAS, PROJETOS E AÇÕES EM DEFESA DOS DIREITOS FUNDAMENTAIS DA CRIANÇA E DO ADOLESCENTE PREVISTOS NO ECA.	<b>Justificativa:</b>	MELHORIA DOS SERVIÇOS PRESTADOS A MUNICIPALIDADE EM GERAL.	

Custo Estimado para o Programa "0032 - POLITICA DA CRIANÇA E ADOLESCENTE"				
2022	2023	2024	2025	Total
800.000,00	826.000,00	852.845,00	880.562,47	3.359.407,47

Indicadores do Programa "0032 - POLITICA DA CRIANÇA E ADOLESCENTE"					
Descrição	UN. Medida	Evolução por exercício			
		2022	2023	2024	2025
000001 - Nº DE CRIANÇAS/ADOLESCENTES CONTEMPLADO C/ RECURSOS DO FUNDO	UNIDADE	750,0000	800,0000	800,0000	850,0000
000002 - ATÉ 10% DO VALOR ARRECADADO AO PROGRAMA FAMILIAS ACOLHEDORAS	PERCENTUAL	100,0000	100,0000	100,0000	100,0000

<b>Programa:</b>	<b>0034 - ASSISTENCIA FARMACEUTICA</b>			✓ Inclusão Alteração
<b>Tipo:</b>	Plurianual (continuado)	<b>Classificação:</b>	Plurianual (continuado)	
<b>Un. Resp.:</b>	01.15.10 - FUNDO MUNICIPAL DE SAÚDE			
<b>Objetivo:</b>	GARANTIR O SUPORTE PROFILÁTICO E TERAPÊUTICO DE DOENÇAS E AGRAVOS ATRAVÉS DA AQUISIÇÃO DE MEDICAMENTOS E INSUMOS DA ASSISTÊNCIA FARMACÊUTICA BÁSICA E OUTROS PROGRAMAS DE SAÚDE	<b>Justificativa:</b>	ADQUIRIR E DISTRIBUIR MEDICAMENTOS E INSUMOS A POPULAÇÃO CONFORME CRITÉRIOS ESTABELECIDOS PELO SISTEMA ÚNICO DE SAÚDE E POLÍTICAS LOCAIS	

Custo Estimado para o Programa "0034 - ASSISTENCIA FARMACEUTICA"				
2022	2023	2024	2025	Total
7.100.000,00	7.330.750,00	7.568.999,37	7.814.991,85	29.814.741,22

Indicadores do Programa "0034 - ASSISTENCIA FARMACEUTICA"					
Descrição	UN. Medida	Evolução por exercício			
		2022	2023	2024	2025
000001 - ITENS PADRONIZADOS E DISPONÍVEIS NA REDE DE SAÚDE	UNIDADE	420,0000	420,0000	420,0000	420,0000

**MUNICÍPIO DE SANTOS - SP**

Plano Plurianual

Anexo II

**Descrição dos Programas Governamentais / Metas e Custos**

22/04/2021

12:09:41

PPA - Ciclo de 2022 a 2025

<b>Programa:</b> 0035 - GESTAO PROJETOS ESTRATEGICOS, FOMENTO E COMUNICAÇÃO INSTITUCIONAL		✓ Inclusão Alteração
<b>Tipo:</b> Plurianual (continuado)	<b>Classificação:</b> Plurianual (continuado)	
<b>Un. Resp.:</b> 01.35.10 - GAB SEGOV E UNID SUBORDINADAS		
<b>Objetivo:</b> INTEGRAR ORGÃOS DA ADMINISTRAÇÃO, E GOVERNO-SOCIEDADE COORDENANDO O DESENVOLVIMENTO DE PROJ ESTRATÉGICOS, PRIORIZANDO AÇÕES DO PLANO DE GOVERNO, LEVANDO À POPULAÇÃO INFORMAÇÕES ATRAVÉS DO PORTAL DO MUNICÍPIO, D.O E CAMPANHAS INSTITUCIONAIS	<b>Justificativa:</b> COORDENAR AÇÕES DE GOVERNO E INTEGRAÇÃO GOVERNO-SOCIEDADE BUSCANDO UMA MAIOR EFETIVIDADE DOS RESULTADOS E TORNANDO AS AÇÕES DA MUNICIPALIDADE TRANSPARENTE LEVANDO AS INFORMAÇÕES INSTITUCIONAIS AOS SERVIDORES E MINÍCIPIES ATRAVÉS DO PORTAL DO MUNICÍPIO E DIÁRIO OFICIAL, ALEM DA ELABORAÇÃO E DIVULGAÇÃO DE CAMPANHAS INSTITUCIONAIS DE INTERESSE.	

Custo Estimado para o Programa "0035 - GESTAO PROJETOS ESTRATEGICOS, FOMENTO E COMUNICAÇÃO INSTITUCIONAL"				
2022	2023	2024	2025	Total
8.784.000,00	9.069.480,00	9.364.238,12	9.668.575,88	36.886.294,00

Indicadores do Programa "0035 - GESTAO PROJETOS ESTRATEGICOS, FOMENTO E COMUNICAÇÃO INSTITUCIONAL"					
Descrição	UN. Medida	Evolução por exercício			
		2022	2023	2024	2025
000001 - SUPORTE /APOIO À SECRETARIAS E UNIDADES DA PMS	UNIDADE	17,0000	17,0000	17,0000	17,0000
000002 - ATUALIZAR DIARIAMENTE O CONTEÚDO DO PORTAL E DO D.O.	DIAS	260,0000	260,0000	260,0000	260,0000

<b>Programa:</b> 0043 - PROMOÇÃO DO TURISMO		✓ Inclusão Alteração
<b>Tipo:</b> Plurianual (continuado)	<b>Classificação:</b> Plurianual (continuado)	
<b>Un. Resp.:</b> 01.18.10 - GAB SEECTUR E UNID SUBORDINADAS		
<b>Objetivo:</b> FOMENTAR O TURISMO ATRAVÉS DA ELABORAÇÃO, APRIMORAMENTO E IMPLANTAÇÃO DE PLANOS, PROGRAMAS, PROJETOS E LEGISLAÇÃO VOLTADOS AO TURISMO, ASSOCIADO AO DESENVOLVIMENTO ECONÔMICO E INCLUSÃO SOCIAL.	<b>Justificativa:</b> FORMULAR E EXECUTAR A POLÍTICA, A PROMOÇÃO E A EXPLORAÇÃO DO TURISMO E ATIVIDADES AFINS NO MUNICÍPIO; EXECUTAR E PROMOVER O APOIO/PATROCÍNIO A PROJETOS OU EVENTOS DE INTERESSE SOCIAL, TURÍSTICO, CULTURAL, RELIGIOSO E OUTROS; APOIAR AS PESSOAS QUE BUSCAM UMA RECOLOCAÇÃO NO MERCADO DE TRABALHO. ELABORAR E EXECUTAR POLÍTICAS PÚBLICAS NA ÁREA DE ECONOMIA CRIATIVA E DO EMPREENDEDORISMO SOCIAL.	

Custo Estimado para o Programa "0043 - PROMOÇÃO DO TURISMO"				
2022	2023	2024	2025	Total
1.964.000,00	2.027.830,00	2.093.734,53	2.161.780,94	8.247.345,47

Indicadores do Programa "0043 - PROMOÇÃO DO TURISMO"					
Descrição	UN. Medida	Evolução por exercício			
		2022	2023	2024	2025
000001 - CAPACITAÇÕES RELACIONADAS AO SETOR DE TURISMO	UNIDADE	20,0000	20,0000	20,0000	20,0000
000002 - PARTICIPAÇÃO EM ATIVIDADES E EVENTOS LIGADOS AO TURISMO	UNIDADE	10,0000	10,0000	10,0000	10,0000



**MUNICÍPIO DE SANTOS - SP**

Plano Plurianual

Anexo II

**Descrição dos Programas Governamentais / Metas e Custos**

22/04/2021

12:09:41

PPA - Ciclo de 2022 a 2025

<b>Programa:</b> 0046 - PROMOÇÃO DA CULTURA		✓ Inclusão Alteração
<b>Tipo:</b>	Plurianual (continuado)	<b>Classificação:</b> Plurianual (continuado)
<b>Un. Resp.:</b>	01.20.10 - GAB SECULT E UNID SUBORDINADAS	
<b>Objetivo:</b>	GARANTIR PLENO EXERCÍCIO DOS DIREITOS CULTURAIS. APOIAR E INCENTIVAR A VALORIZAÇÃO E A DIFUSÃO DAS MANIFESTAÇÕES CULTURAIS. GERENCIAR EQUIPAMENTOS, PROMOVER CURSOS E OFICINAS, ORGANIZAR EVENTOS, FOMENTAR A PESQUISA CULTURAL.	
<b>Justificativa:</b>	IMPLEMENTAR AS METAS DO PLANO MUNICIPAL DE CULTURA, PRIORIZAR AS OFICINAS CULTURAIS, AMPLIANDO A OFERTA DE CURSOS, FORTALECER O FUNDO MUNICIPAL DE APOIO À CULTURA, VALORIZAR E RECUPERAR O PATRIMÔNIO CULTURAL MATERIAL DA CIDADE COM ÊNFASE NA MANUTENÇÃO DE TEATROS, GALERIAS DE ARTE, CINEMAS, BIBLIOTECAS MUNICIPAIS E CENTROS CULTURAIS. DAR CONTINUIDADE ÀS PARCERIAS PERANTE ENTIDADES DO TERCEIRO SETOR.	

Custo Estimado para o Programa "0046 - PROMOÇÃO DA CULTURA"				
2022	2023	2024	2025	Total
5.458.000,00	5.635.385,00	5.818.535,04	6.007.637,43	22.919.557,47

Indicadores do Programa "0046 - PROMOÇÃO DA CULTURA"					
Descrição	UN. Medida	Evolução por exercício			
		2022	2023	2024	2025
000001 - ATIVIDADES DE FORMAÇÃO CULTURAL	UNIDADE	35,0000	40,0000	45,0000	50,0000

<b>Programa:</b> 0052 - CONTROLE, PRESERVAÇÃO E RECUPERAÇÃO AMBIENTAL		✓ Inclusão Alteração
<b>Tipo:</b>	Plurianual (continuado)	<b>Classificação:</b> Plurianual (continuado)
<b>Un. Resp.:</b>	01.23.10 - GAB SEMAM E UNID SUBORDINADAS	
<b>Objetivo:</b>	PROTEÇÃO DO MEIO AMBIENTE URBANO E NATURAL, POR MEIO DA ELABORAÇÃO E REALIZAÇÃO DE POLÍTICAS PÚBLICAS PARA O SETOR.	
<b>Justificativa:</b>	FISCALIZAR E COIBIR AGRESSÕES AO MEIO AMBIENTE POR MEIO DE PROGRAMAS DE EDUCAÇÃO AMBIENTAL; FOMENTAR AÇÕES EM PROJETOS ARBÓREOS E CLIMÁTICOS, CONSUMO CONSCIENTE. SEPARAÇÃO DOMICILIAR DE RESÍDUOS RECLÁVEIS, BEM COMO PROJETOS DE CAPACITAÇÃO DE TRABALHADORES EM SERVIÇOS ECOLÓGICOS; MANUTENÇÃO DOS CONSELHOS, PARQUES DA SEMAM, FUNDOS E CONVÊNIOS, DESENVOLVIMENTO E EXECUÇÃO DE SERVIÇOS DE COLETA E SEPARAÇÃO DE RESÍDUOS RECLÁVEIS E IMPLANTAÇÃO DO PROGRAMA DE COMPOSTAGEM E AGRICULTURA URBANA, COM A DEVIDA DESTINAÇÃO FINAL DE REJEITOS DOS RESÍDUOS COLETADOS, ENTRE OUTROS.	

Custo Estimado para o Programa "0052 - CONTROLE, PRESERVAÇÃO E RECUPERAÇÃO AMBIENTAL"				
2022	2023	2024	2025	Total
9.118.000,00	9.414.335,00	9.720.300,91	10.036.210,70	38.288.846,61

Indicadores do Programa "0052 - CONTROLE, PRESERVAÇÃO E RECUPERAÇÃO AMBIENTAL"					
Descrição	UN. Medida	Evolução por exercício			
		2022	2023	2024	2025
000001 - ÁREA INSULAR E CONTINENTAL	UNIDADE	2,0000	2,0000	2,0000	2,0000

**MUNICÍPIO DE SANTOS - SP**

Plano Plurianual

Anexo II

**Descrição dos Programas Governamentais / Metas e Custos**

22/04/2021

12:09:41

PPA - Ciclo de 2022 a 2025

<b>Programa:</b>	<b>0055 - PREVIDENCIA SOCIAL - INATIVOS E PENSIONISTAS</b>			✓ Inclusão Alteração
<b>Tipo:</b>	Plurianual (continuado)		<b>Classificação:</b>	Plurianual (continuado)
<b>Un. Resp.:</b>	06.32.11 - FUNDO DE PREVIDENCIA SOCIAL			
<b>Objetivo:</b>	ASSEGURAR RECURSOS PARA O PAGAMENTO DOS BENEFÍCIOS PREVIDENCIÁRIOS DE APOSENTADORIA E PENSÃO E PRECATÓRIOS JUDICIAIS.		<b>Justificativa:</b>	GARANTIR BENEFÍCIOS PREVIDENCIÁRIOS DE APOSENTADORIA E PENSÃO, NAS SUAS FORMAS LEGAIS, AOS SEGURADOS E SEUS DEPENDENTES. PAGAR OS PRECATÓRIOS JUDICIAIS POR FORÇA DA LEI COMPLEMENTAR Nº 628, DE 04 DE ABRIL DE 2008.

Custo Estimado para o Programa "0055 - PREVIDENCIA SOCIAL - INATIVOS E PENSIONISTAS"				
2022	2023	2024	2025	Total
459.901.000,00	474.847.782,50	490.280.335,43	506.214.446,33	1.931.243.564,26

Indicadores do Programa "0055 - PREVIDENCIA SOCIAL - INATIVOS E PENSIONISTAS"					
Descrição	UN. Medida	Evolução por exercício			
		2022	2023	2024	2025
000001 - PAGAMENTO DE APOSENTADORIA E PENSÕES	PERCENTUAL	100,0000	100,0000	100,0000	100,0000

<b>Programa:</b>	<b>0057 - ATENCAO BASICA</b>			✓ Inclusão Alteração
<b>Tipo:</b>	Plurianual (continuado)		<b>Classificação:</b>	Plurianual (continuado)
<b>Un. Resp.:</b>	01.15.10 - FUNDO MUNICIPAL DE SAÚDE			
<b>Objetivo:</b>	O ACESSO UNIVERSAL E IGUALITÁRIO DA POPULAÇÃO NAS AÇÕES E SERVIÇOS PÚBLICOS DE SAÚDE NA ESFERA DA ATENÇÃO BÁSICA		<b>Justificativa:</b>	AÇÕES DE GESTÃO NA ATENÇÃO BÁSICA, INCLUIDA ANÁLISE DA SITUAÇÃO DE SAÚDE, PLANEJAMENTO PROGRAMAÇÃO, ACOMPANHAMENTO / MONITORAMENTO, GESTÃO DE PESSOAS, GERENCIA DE UNIDADES DE SAÚDE, APOIO TECNICO E ADMINISTRATIVO, DEMAIS AÇÕES ADMINISTRATIVAS E GERENCIAIS.

Custo Estimado para o Programa "0057 - ATENCAO BASICA"				
2022	2023	2024	2025	Total
129.696.000,00	133.911.120,00	138.263.231,40	142.756.786,41	544.627.137,81

Indicadores do Programa "0057 - ATENCAO BASICA"					
Descrição	UN. Medida	Evolução por exercício			
		2022	2023	2024	2025
000001 - UNIDADES DE SAÚDE PÚBLICA NA REDE DE ATENÇÃO BÁSICA	UNIDADE	36,0000	37,0000	37,0000	37,0000

<b>Programa:</b>	<b>0058 - MEDIA E ALTA COMPLEXIDADE</b>			✓ Inclusão Alteração
<b>Tipo:</b>	Plurianual (continuado)		<b>Classificação:</b>	Plurianual (continuado)
<b>Un. Resp.:</b>	01.15.10 - FUNDO MUNICIPAL DE SAÚDE			
<b>Objetivo:</b>	O ACESSO UNIVERSAL E IGUALITÁRIO DA POPULAÇÃO NAS AÇÕES E SERVIÇOS PUBLICOS DE SAÚDE NO AMBITO DA ATENÇÃO AMBULATORIAL, ESPECIALIZADA E HOSPITALAR, ORGANIZADA ATRAVES DAS REDES DE ATENÇÃO A SAÚDE - RAS.		<b>Justificativa:</b>	AÇÕES DE GESTÃO NA ATENÇÃO AMBULATORIAL, ESPECIALIZADA E HOSPITALAR, INCLUIDA ANALISE DA SITUAÇÃO DE SAÚDE, PLANEJAMENTO PROGRAMAÇÃO, ACOMPANHAMENTO / MONITORAMENTO, GESTÃO DE PESSOAS, GERENCIA DE UNIDADES DE SAÚDE E DA CENTRAL DE REGULAÇÃO, APOIO TECNICO E ADMINISTRATIVO, DEMAIS AÇÕES ADMINISTRATIVAS E GERENCIAIS

Custo Estimado para o Programa "0058 - MEDIA E ALTA COMPLEXIDADE"				
2022	2023	2024	2025	Total
407.215.000,00	420.449.487,50	434.114.095,85	448.222.803,98	1.710.001.387,33

Indicadores do Programa "0058 - MEDIA E ALTA COMPLEXIDADE"					
Descrição	UN. Medida	Evolução por exercício			
		2022	2023	2024	2025
000001 - UNIDADES DE SAÚDE PÚBLICA NA REDE MAC	UNIDADE	33,0000	36,0000	38,0000	38,0000

**MUNICÍPIO DE SANTOS - SP**

Plano Plurianual

Anexo II

**Descrição dos Programas Governamentais / Metas e Custos**

22/04/2021

12:09:41

PPA - Ciclo de 2022 a 2025

<b>Programa:</b>	<b>0062 - VIGILANCIA EM SAUDE</b>			✓ Inclusão Alteração
<b>Tipo:</b>	Plurianual (continuado)	<b>Classificação:</b>	Plurianual (continuado)	
<b>Un. Resp.:</b>	01.15.10 - FUNDO MUNICIPAL DE SAÚDE			
<b>Objetivo:</b>	GARANTIR AÇÕES VOLTADA PARA SAÚDE COLETIVA, COM INTERVENÇÕES INDIVIDUAIS OU EM GRUPO, PRESTADAS POR SERVIÇOS DE VIGILÂNCIA EPIDEMIOLÓGICA, SANITÁRIA E SAÚDE AMBIENTAL		<b>Justificativa:</b> AÇÕES DE GESTÃO NA VIGILÂNCIA EM SAÚDE, INCLUIDA ANÁLISE DA SITUAÇÃO DE SAÚDE, PLANEJAMENTO PROGRAMAÇÃO, ACOMPANHAMENTO / MONITORAMENTO, AVALIAÇÃO, REGULAMENTAÇÃO, GESTÃO DE PESSOAS, GERENCIA DE UNIDADES DE SAÚDE, APOIO TECNICO E ADMINISTRATIVO, DEMAIS AÇÕES ADMINISTRATIVAS E GERENCIAIS	

Custo Estimado para o Programa "0062 - VIGILANCIA EM SAUDE"				
2022	2023	2024	2025	Total
27.410.000,00	28.300.825,00	29.220.601,81	30.170.271,37	115.101.698,18

Indicadores do Programa "0062 - VIGILANCIA EM SAUDE"					
Descrição	UN. Medida	Evolução por exercício			
		2022	2023	2024	2025
000001 - UNIDADES DE SAÚDE PÚBLICA NA REDE DE VIGILÂNCIA	UNIDADE	10,0000	10,0000	10,0000	10,0000

<b>Programa:</b>	<b>0064 - PROTECAO SOCIAL BASICA</b>			✓ Inclusão Alteração
<b>Tipo:</b>	Plurianual (continuado)	<b>Classificação:</b>	Plurianual (continuado)	
<b>Un. Resp.:</b>	01.40.11 - FUNDO MUNICIPAL DE ASSISTÊNCIA SOCIAL			
<b>Objetivo:</b>	FORTALECER A FUNÇÃO PROTÉTICA DA FAMÍLIA; PREVENIR A RUPTURA DE VÍNCULOS FAMILIARES/COMUNITARIOS; PROMOVER O ACESSO A BENEFÍCIOS; PROG. DE TRANSFERENCIA DE RENDA E SERVIÇOS SOCIOASSISTENCIAIS; PROMOVER O ACESSO AOS DEMAIS SERVIÇOS SETORIAIS		<b>Justificativa:</b> REALIZAÇÃO DE SERVIÇOS, PROGRAMAS E PROJETOS DE PREVENÇÃO DE RISCO E ASSISTÊNCIA BÁSICA PARA PESSOAS EM SITUAÇÃO DE RISCO OU VULNERABILIDADE SOCIAL, COM ESCOPO DE PROMOVER A MELHORIA DA QUALIDADE DE VIDA DA POPULAÇÃO, COM AÇÕES FOCADAS NO ATENDIMENTO DAS NECESSIDADES BÁSICAS.	

Custo Estimado para o Programa "0064 - PROTECAO SOCIAL BASICA"				
2022	2023	2024	2025	Total
5.377.000,00	5.551.752,50	5.732.184,45	5.918.480,45	22.579.417,40

Indicadores do Programa "0064 - PROTECAO SOCIAL BASICA"					
Descrição	UN. Medida	Evolução por exercício			
		2022	2023	2024	2025
000001 - NUMERO DE BENEFICIOS CONCEDIDOS	UNIDADE	9.500,0000	9.500,0000	9.500,0000	9.500,0000
000002 - NUMERO DE CONVENIOS	UNIDADE	6,0000	6,0000	6,0000	6,0000

<b>Programa:</b>	<b>0066 - PROTECAO SOCIAL ESPECIAL</b>			✓ Inclusão Alteração
<b>Tipo:</b>	Plurianual (continuado)	<b>Classificação:</b>	Plurianual (continuado)	
<b>Un. Resp.:</b>	01.40.11 - FUNDO MUNICIPAL DE ASSISTÊNCIA SOCIAL			
<b>Objetivo:</b>	ROMPER PADRÕES VIOLADORES; FORTALECER FUNÇÃO PROTETIVA DA FAMÍLIA; PREVENIR REINCIDÊNCIA DE VIOLAÇÃO; PROMOVER AÇÕES PARA REINserÇÃO FAMILIAR/COMUNITÁRIA; ACOLHER E GARANTIR A PROTEÇÃO INTEGRAL		<b>Justificativa:</b> REALIZAÇÃO DE AÇÕES DIRECIONADAS ÀS FAMÍLIAS E INDIVÍDUOS QUE SE ENCONTRAM EM SITUAÇÃO DE RISCO SOCIAL OU PESSOAL, POR OCORRÊNCIA DE ABANDONO, MAUS TRATOS FÍSICOS E, OU, PSÍQUICOS, ABUSO E EXPLORAÇÃO SEXUAL, USO DE SUBSTÂNCIAS PSICOATIVAS, CUMPRIMENTO DE MEDIDAS SOCIOEDUCATIVAS, SITUAÇÃO DE RUA, SITUAÇÃO DE TRABALHO INFANTIL E OUTRAS FORMAS DE VIOLAÇÃO DE DIREITOS.	

Custo Estimado para o Programa "0066 - PROTECAO SOCIAL ESPECIAL"				
2022	2023	2024	2025	Total
6.563.000,00	6.776.297,50	6.996.527,17	7.223.914,32	27.559.738,99

Indicadores do Programa "0066 - PROTECAO SOCIAL ESPECIAL"					
Descrição	UN. Medida	Evolução por exercício			
		2022	2023	2024	2025
000001 - NUMERO DE BOLSISTAS - PROJETO FENIX	UNIDADE	100,0000	100,0000	100,0000	100,0000
000002 - NUMERO DE FAMILIAS E INDIVIDUOS ATENDIDOS	UNIDADE	3.500,0000	3.500,0000	3.500,0000	3.500,0000

**MUNICÍPIO DE SANTOS - SP**

Plano Plurianual

Anexo II

**Descrição dos Programas Governamentais / Metas e Custos**

22/04/2021

12:09:41

PPA - Ciclo de 2022 a 2025

<b>Programa:</b>	<b>0070 - INVESTIMENTO NA REDE DE SAUDE</b>	✓ Inclusão Alteração
<b>Tipo:</b>	Plurianual (continuado)	<b>Classificação:</b> Plurianual (continuado)
<b>Un. Resp.:</b>	01.15.10 - FUNDO MUNICIPAL DE SAÚDE	
<b>Objetivo:</b>	INVESTIMENTOS NA REDE DE SERVIÇOS DE SAÚDE.	<b>Justificativa:</b> NA COBERTURA DE DESPESAS DE INVESTIMENTOS (DESPESAS DE CAPITAL) MEDIANTE APRESENTAÇÃO DE PROJETOS A SEREM IMPLEMENTADOS PELO MUNICIPIO NA REDE DE SERVICOS DE SAÚDE

Custo Estimado para o Programa "0070 - INVESTIMENTO NA REDE DE SAUDE"				
2022	2023	2024	2025	Total
5.920.000,00	6.112.400,00	6.311.053,00	6.516.162,22	24.859.615,22

Indicadores do Programa "0070 - INVESTIMENTO NA REDE DE SAUDE"					
Descrição	UN. Medida	Evolução por exercício			
		2022	2023	2024	2025
000001 - UNIDADES DA REDE DE ATENÇÃO EM SAÚDE	UNIDADE	79,0000	83,0000	85,0000	85,0000

<b>Programa:</b>	<b>0071 - GABINETE E UNIDADES ADMINISTRATIVAS</b>	✓ Inclusão Alteração
<b>Tipo:</b>	Plurianual (continuado)	<b>Classificação:</b> Plurianual (continuado)
<b>Un. Resp.:</b>	01.15.10 - FUNDO MUNICIPAL DE SAÚDE	
<b>Objetivo:</b>	PLANEJAR, ORGANIZAR, GERENCIAR, CONTROLAR E AVALIAR AS INICIATIVAS EXECUTADAS NO MUNICIPIO RELACIONADOS A AREA DA SAÚDE	<b>Justificativa:</b> AÇÕES DE GESTÃO, INCLUIDA ANÁLISE DA SITUAÇÃO DE SAÚDE, PLANEJAMENTO, PROGRAMAÇÃO, ACOMPANHAMENTO / MONITORAMENTO DE INDICADORES E METAS, GESTÃO DE PESSOAS, APOIO TÉCNICO E ADMINISTRATIVO, DE MAIS AÇÕES ADMINISTRATIVAS E GERENCIAIS

Custo Estimado para o Programa "0071 - GABINETE E UNIDADES ADMINISTRATIVAS"				
2022	2023	2024	2025	Total
71.105.000,00	73.415.912,50	75.801.929,66	78.265.492,38	298.588.334,54

Indicadores do Programa "0071 - GABINETE E UNIDADES ADMINISTRATIVAS"					
Descrição	UN. Medida	Evolução por exercício			
		2022	2023	2024	2025
000001 - UNIDADES ADMINISTRATIVAS	UNIDADE	55,0000	55,0000	55,0000	55,0000

<b>Programa:</b>	<b>0072 - OPERACOES DIVERSAS - SAUDE</b>	✓ Inclusão Alteração
<b>Tipo:</b>	Plurianual (continuado)	<b>Classificação:</b> Plurianual (continuado)
<b>Un. Resp.:</b>	01.15.11 - OPERACOES DIVERSAS - SAÚDE	
<b>Objetivo:</b>	EFETUAR PAGAMENTOS DE DESPESAS ONDE NÃO SÃO CONSIDERADAS AÇÕES E SERVIÇOS PÚBLICOS DE SAÚDE	<b>Justificativa:</b> ATENDIMENTO AO ARTIGO 4º DA LEI COMPLEMENTAR 141/12 E ARTIGO 5º DA LEI MUNICIPAL 3101/15.

Custo Estimado para o Programa "0072 - OPERACOES DIVERSAS - SAUDE"				
2022	2023	2024	2025	Total
25.961.000,00	26.804.732,50	27.675.886,31	28.575.352,62	109.016.971,43

Indicadores do Programa "0072 - OPERACOES DIVERSAS - SAUDE"					
Descrição	UN. Medida	Evolução por exercício			
		2022	2023	2024	2025
000001 - GRAU DE ATENDIMENTO	PERCENTUAL	100,0000	100,0000	100,0000	100,0000

**MUNICÍPIO DE SANTOS - SP**

Plano Plurianual

Anexo II

**Descrição dos Programas Governamentais / Metas e Custos**

22/04/2021

12:09:41

PPA - Ciclo de 2022 a 2025

<b>Programa:</b>	<b>0073 - ADMINISTRAÇÃO GERAL - DESENVOLVIMENTO SOCIAL</b>			✓ Inclusão Alteração
<b>Tipo:</b>	Plurianual (continuado)	<b>Classificação:</b>	Plurianual (continuado)	
<b>Un. Resp.:</b>	01.40.10 - GAB SEDS E UNID SUBORDINADAS			
<b>Objetivo:</b>	PLANEJAR/EXECUTAR A GESTÃO DA POLÍTICA DE ASSIST. SOCIAL, MELHORANDO A EFICIÊNCIA DOS SERV. COLOCADOS A DISPOSIÇÃO DA POP. PROMOVER A POLÍTICA MUNIC. DE DIREITOS HUMANOS EM CONFORMIDADE COM AS DIRETRIZES DO PROGR. NACIONAL DE DIR. HUMANOS	<b>Justificativa:</b>	IMPLANTAÇÃO DA POLÍTICA PÚBLICA DA ASSISTÊNCIA SOCIAL NO MUNICÍPIO, TRABALHANDO NA GARANTIA DO ACESSO AOS DIREITOS SOCIOASSISTENCIAIS, VOLTADOS AO ATENDIMENTO DAS NECESSIDADES DE PESSOAS EM SITUAÇÃO DE VULNERABILIDADE SOCIAL.	

Custo Estimado para o Programa "0073 - ADMINISTRAÇÃO GERAL - DESENVOLVIMENTO SOCIAL"				
2022	2023	2024	2025	Total
54.029.000,00	55.784.942,50	57.597.953,11	59.469.886,57	226.881.782,18

Indicadores do Programa "0073 - ADMINISTRAÇÃO GERAL - DESENVOLVIMENTO SOCIAL"					
Descrição	UN. Medida	Evolução por exercício			
		2022	2023	2024	2025
000001 - NUMERO DE PESSOAS	UNIDADE	500,0000	515,0000	515,0000	515,0000
000002 - NUMERO DE VEICULOS	UNIDADE	3,0000	3,0000	3,0000	3,0000

<b>Programa:</b>	<b>0078 - GESTÃO E APOIO ADMINISTRATIVO E FINANCEIRO</b>			✓ Inclusão Alteração
<b>Tipo:</b>	Plurianual (continuado)	<b>Classificação:</b>	Plurianual (continuado)	
<b>Un. Resp.:</b>	01.49.10 - SUPERVISÃO DA SECRETARIA DE GESTÃO			
<b>Objetivo:</b>	RECURSOS PARA FOLHA DE PAGAMENTO, ENCARGOS DE PESSOAL, ATENDIMENTO A EVENTOS NÃO PREVISTOS E PARA DESPESAS COMPARTILHADAS POR DIVERSOS ÓRGÃOS DA ADMINISTRAÇÃO MUNICIPAL.	<b>Justificativa:</b>	EFETUAR AS DESPESAS RELATIVAS A DIREITOS DE PESSOAL, OBRIGAÇÕES PATRONAIS DECORRENTES, ATENDIMENTO LEGAL E OUTRAS DESPESAS ADMINISTRATIVAS QUE ENVOLVEM DIVERSOS ÓRGÃOS DA ADMINISTRAÇÃO DIRETA DO MUNICÍPIO.	

Custo Estimado para o Programa "0078 - GESTÃO E APOIO ADMINISTRATIVO E FINANCEIRO"				
2022	2023	2024	2025	Total
525.769.000,00	542.856.492,50	560.499.328,51	578.715.556,68	2.207.840.377,69

Indicadores do Programa "0078 - GESTÃO E APOIO ADMINISTRATIVO E FINANCEIRO"					
Descrição	UN. Medida	Evolução por exercício			
		2022	2023	2024	2025
000001 - NUMERO DE UNIDADES ORÇAMENTÁRIAS ATENDIDAS	UNIDADE	20,0000	20,0000	20,0000	20,0000

<b>Programa:</b>	<b>0079 - RELAÇÃO CIDADE - PORTO E DESENVOLVIMENTO DA REGIÃO CENTRAL.</b>			✓ Inclusão Alteração
<b>Tipo:</b>	Plurianual (continuado)	<b>Classificação:</b>	Plurianual (continuado)	
<b>Un. Resp.:</b>	01.39.10 - GAB SEPORT-RC E UNID SUBORDINADAS			
<b>Objetivo:</b>	ARTICULAÇÃO E ESTREITAMENTO COM AS EMPRESAS DA ÁREA DO PORTO, RETOMADA DO CARÁTER DELIBERATIVO NO CAP/SANTOS, FOMENTO DO DESENVOLVIMENTO DA REGIÃO CENTRAL.	<b>Justificativa:</b>	AS ATIVIDADES PORTUÁRIAS SÃO A PRINCIPAL FONTE DE ARRECADAÇÃO DO MUNICÍPIO. A REVITALIZAÇÃO DO CENTRO É NECESSÁRIA PARA SEU DESENVOLVIMENTO. TRABALHAREMOS EM CONJUNTO COM OUTRAS SECRETARIAS PARA TRAZER A OPÇÃO DE MORADIA, TURISMO E ECONOMIA CRIATIVA PARA A REGIÃO CENTRAL.	

Custo Estimado para o Programa "0079 - RELAÇÃO CIDADE - PORTO E DESENVOLVIMENTO DA REGIÃO CENTRAL."				
2022	2023	2024	2025	Total
265.000,00	273.612,50	282.504,92	291.686,34	1.112.803,76

Indicadores do Programa "0079 - RELAÇÃO CIDADE - PORTO E DESENVOLVIMENTO DA REGIÃO CENTRAL."					
Descrição	UN. Medida	Evolução por exercício			
		2022	2023	2024	2025
000001 - NÚMERO DE UNIDADES ATENDIDAS	UNIDADE	6,0000	6,0000	6,0000	6,0000
000002 - CONVÊNIOS	UNIDADE	1,0000	1,0000	1,0000	1,0000

**MUNICÍPIO DE SANTOS - SP**

Plano Plurianual

Anexo II

Descrição dos Programas Governamentais / Metas e Custos

22/04/2021

12:09:41

PPA - Ciclo de 2022 a 2025

<b>Programa:</b> 0081 - GESTÃO DE ATENDIMENTO AO CIDADÃO, CONTROLE E TRANSPARÊNCIA		✓ Inclusão Alteração
<b>Tipo:</b> Plurianual (continuado)	<b>Classificação:</b> Plurianual (continuado)	
<b>Un. Resp.:</b> 01.37.10 - GAB OTC E UNID E SUBORDINADAS		
<b>Objetivo:</b> ESTABELEÇER UM CANAL DE COMUNICAÇÃO ENTRE OS CIDADÃOS E O PODER PÚBLICO; GERENCIAR A POLÍTICA DE DEFESA DOS USUÁRIOS DOS SERVIÇOS PÚBLICOS E A POLÍTICA DE TRANSPARÊNCIA MUNICIPAL; SUPERVISIONAR OS ORGÃOS DO SISTEMA DE CONTROLE INTERNO.	<b>Justificativa:</b> ESTIMULAR A PARTICIPAÇÃO DE MUNICÍPIES E INCENTIVAR O CONTROLE SOCIAL. AUMENTAR A PARTICIPAÇÃO DE CIDADÃOS NO PORTAL DA TRANSPARÊNCIA, INCENTIVANDO A PROCURA PELOS DADOS ABERTOS CONSTANTES NO PORTAL. CAPACITAÇÃO PERMANENTE DOS SERVIDORES NAS NORMAS E PROCEDIMENTOS INTERNOS, COM INTUITO DE EVITAR ERROS QUE EVENTUALMENTE PODEM IMPACTAR EM APONTAMENTOS DO TRIBUNAL DE CONTAS. A OUVIDORIA MANTÉM PROGRAMAS, QUE TEM COMO INTUITO CONSCIENTIZAR E APROXIMAR OS CIDADÃOS DO PODER PÚBLICO, BEM COMO A FORMAÇÃO PARA O EXERCÍCIO PLENO DOS SEUS DIREITOS E DEVERES.	

Custo Estimado para o Programa "0081 - GESTÃO DE ATENDIMENTO AO CIDADÃO, CONTROLE E TRANSPARÊNCIA"				
2022	2023	2024	2025	Total
154.000,00	159.005,00	164.172,66	169.508,28	646.685,94

Indicadores do Programa "0081 - GESTÃO DE ATENDIMENTO AO CIDADÃO, CONTROLE E TRANSPARÊNCIA"					
Descrição	UN. Medida	Evolução por exercício			
		2022	2023	2024	2025
000001 - NÚMEROS DE ACESSOS AO PORTAL DA TRANSPARÊNCIA	UNIDADE	25.000,0000	28.000,0000	31.000,0000	34.000,0000
000002 - SATISFAÇÃO DO ATENDIMENTO AO MUNICÍPE	PERCENTUAL	75,0000	78,0000	81,0000	84,0000
000003 - ÍNDICE DE CONFORMIDADE NO PARECER ANUAL DO CONTROLE INTERNO	PERCENTUAL	75,0000	79,0000	83,0000	87,0000

<b>Programa:</b> 0085 - GESTAO ADMINISTRATIVA		✓ Inclusão Alteração
<b>Tipo:</b> Plurianual (continuado)	<b>Classificação:</b> Plurianual (continuado)	
<b>Un. Resp.:</b> 01.40.11 - FUNDO MUNICIPAL DE ASSISTÊNCIA SOCIAL		
<b>Objetivo:</b> APOIAR A MANUTENÇÃO E IMPLEMENTAÇÃO DE AÇÕES QUE CONTRIBUEM PARA A ORGANIZAÇÃO E EFICIÊNCIA NA EXECUÇÃO DA POLÍTICA DA ASSISTÊNCIA SOCIAL.	<b>Justificativa:</b> REALIZAR O REORDENAMENTO, IMPLEMENTAÇÃO E IMPLANTAÇÃO DE SERVIÇOS, PROGRAMAS E PROJETOS, VISANDO ATENDER E AMENIZAR ÀS DEMANDAS SOCIAIS PARA POSSIBILITAR A MELHORIA DA QUALIDADE DE VIDA DA POPULAÇÃO.	

Custo Estimado para o Programa "0085 - GESTAO ADMINISTRATIVA"				
2022	2023	2024	2025	Total
6.115.000,00	6.313.737,50	6.518.933,97	6.730.799,32	25.678.470,79

Indicadores do Programa "0085 - GESTAO ADMINISTRATIVA"					
Descrição	UN. Medida	Evolução por exercício			
		2022	2023	2024	2025
000001 - Nº DE REFEIÇÕES SERVIDAS NAS UNIDADES POR ANO AOS USÁRIOS	UNIDADE	97.000,0000	97.000,0000	97.000,0000	97.000,0000
000002 - REFEIÇÕES SERVIDAS POR DIA PELOS RESTAURANTES POPULARES	UNIDADE	2.900,0000	2.900,0000	2.900,0000	2.900,0000

**MUNICÍPIO DE SANTOS - SP**

Plano Plurianual

Anexo II

**Descrição dos Programas Governamentais / Metas e Custos**

22/04/2021

12:09:41

PPA - Ciclo de 2022 a 2025

<b>Programa:</b>	<b>0087 - ADMINISTRACAO GERAL - PGM</b>			✓ Inclusão Alteração
<b>Tipo:</b>	Plurianual (continuado)	<b>Classificação:</b>	Plurianual (continuado)	
<b>Un. Resp.:</b>	01.24.10 - GAB PGM E UNID SUBORDINADAS			
<b>Objetivo:</b>	INTERLIGAÇÃO DAS PROCURADORIAS ON-LINE, AQUISIÇÃO E MANUTENÇÃO DE EQUIPAMENTOS.	<b>Justificativa:</b>	INTERLIGAÇÃO DAS PROCURADORIAS ON-LINE, AQUISIÇÃO E MANUTENÇÃO DE EQUIPAMENTOS, FORMALIZAÇÃO DE CONVÊNIOS, ADJUDICAÇÃO DE IMÓVEIS, REFORMA E ADEQUAÇÃO DO ESPAÇO FÍSICO, ADAPTAÇÃO E MODERNIZAÇÃO DE ROTINAS PARA ATENDIMENTO.	

Custo Estimado para o Programa "0087 - ADMINISTRACAO GERAL - PGM"				
2022	2023	2024	2025	Total
2.361.000,00	2.437.732,50	2.516.958,82	2.598.759,99	9.914.451,31

Indicadores do Programa "0087 - ADMINISTRACAO GERAL - PGM"					
Descrição	UN. Medida	Evolução por exercício			
		2022	2023	2024	2025
000001 - EXECUÇÃO FISCAL - CDAs AJUIZADAS	UNIDADE	46.149,0000	47.149,0000	48.149,0000	49.149,0000

<b>Programa:</b>	<b>0091 - GESTÃO E ASSISTENCIA A SAÚDE</b>			✓ Inclusão Alteração
<b>Tipo:</b>	Plurianual (continuado)	<b>Classificação:</b>	Plurianual (continuado)	
<b>Un. Resp.:</b>	03.33.10 - ADMINISTRATIVO OPERACIONAL - CAPEP-SAUDE			
<b>Objetivo:</b>	CONCEDER ASSISTÊNCIA MÉDICA E HOSPITALAR AOS SERVIDORES PÚBLICOS ATIVOS E INATIVOS E SEUS DEPENDENTES DE ACORDO COM A LEGISLAÇÃO.	<b>Justificativa:</b>	COMO SISTEMA DE GESTÃO PARTICIPATIVA DE ASSISTÊNCIA À SAÚDE DOS SERVIDORES PÚBLICOS MUNICIPAIS, ADOTAR MEDIDAS CABÍVEIS NA GARANTIA DA CONCESSÃO PRESERVANDO O EQUILÍBRIO ECONÔMICO FINANCEIRO PARA SUA SUBSISTÊNCIA.	

Custo Estimado para o Programa "0091 - GESTÃO E ASSISTENCIA A SAÚDE"				
2022	2023	2024	2025	Total
87.516.000,00	90.360.270,00	93.296.978,78	96.329.130,59	367.502.379,37

Indicadores do Programa "0091 - GESTÃO E ASSISTENCIA A SAÚDE"					
Descrição	UN. Medida	Evolução por exercício			
		2022	2023	2024	2025
000001 - NÚMERO DE CREDENCIAMENTOS DE SERVIÇOS DE SAÚDE	CONTRATOS FIRMADOS	20,0000	20,0000	20,0000	20,0000
000002 - AVALIAÇÃO DA SATISFAÇÃO DOS SERVIÇOS DE SAÚDE PRESTADOS AOS MUTUÁRIOS	PERCENTUAL DE INTERNADOS	50,0000	50,0000	50,0000	50,0000
000003 - ATIVIDADES DE PREVENÇÃO E PROMOÇÃO DA SAÚDE DO SERVIDOR	ATENDIMENTOS	22,0000	22,0000	22,0000	22,0000

<b>Programa:</b>	<b>0092 - ADMINISTRACAO GERAL - IPREVSANTOS</b>			✓ Inclusão Alteração
<b>Tipo:</b>	Plurianual (continuado)	<b>Classificação:</b>	Plurianual (continuado)	
<b>Un. Resp.:</b>	06.32.10 - INST.PREV.SOC.SERV.PUB.MUN.SANTOS			
<b>Objetivo:</b>	CONSOLIDAÇÃO E MANUTENÇÃO ADMINISTRATIVA DO IPREVSANTOS	<b>Justificativa:</b>	GARANTIR O COMPETENTE FUNCIONAMENTO DO IPREVSANTOS, PARA CUMPRIMENTO DE SUAS FINALIDADES, EM CONFORMIDADE COM A LEI COMPLEMENTAR Nº 592, DE 28 DE DEZEMBRO DE 2006 E SUAS ALTERAÇÕES.	

Custo Estimado para o Programa "0092 - ADMINISTRACAO GERAL - IPREVSANTOS"				
2022	2023	2024	2025	Total
8.492.000,00	8.767.990,00	9.052.949,67	9.347.170,54	35.660.110,21

Indicadores do Programa "0092 - ADMINISTRACAO GERAL - IPREVSANTOS"					
Descrição	UN. Medida	Evolução por exercício			
		2022	2023	2024	2025
000001 - ADMINISTRAÇÃO DO IPREVSANTOS	PERCENTUAL	100,0000	100,0000	100,0000	100,0000

**MUNICÍPIO DE SANTOS - SP**

Plano Plurianual

Anexo II

**Descrição dos Programas Governamentais / Metas e Custos**

22/04/2021

12:09:41

PPA - Ciclo de 2022 a 2025

<b>Programa:</b> 0093 - ADMINISTRACAO GERAL - FAMS		✓ Inclusão Alteração
<b>Tipo:</b> Plurianual (continuado)	<b>Classificação:</b> Plurianual (continuado)	
<b>Un. Resp.:</b> 04.30.10 - FUNDACAO ARQUIVO E MEMORIA DE SANTOS		
<b>Objetivo:</b> FORMULAR POLÍTICA REFERENTE A MEMÓRIA NÃO EDIFICADA, CRIANDO E GERENCIANDO TODO O SISTEMA MUNICIPAL DE ARQUIVOS.	<b>Justificativa:</b> A FUNDAÇÃO ARQUIVO E MEMÓRIA DE SANTOS COMO INSTITUIÇÃO DE MEMÓRIA, ALÉM DA RESPONSABILIDADE PELA GUARDA DOS DOCUMENTOS DA CIDADE, TEM A PREOCUPAÇÃO DE INTERAGIR CADA VEZ MAIS COM A POPULAÇÃO SANTISTA E, EM GERAL, COM O UNIVERSO DE PESQUISADORES QUE SE UTILIZAM DOS SEUS DOCUMENTOS PARA OS MAIS DIVERSOS TRABALHOS, CONSOLIDANDO A PREOCUPAÇÃO DA INSTITUIÇÃO COM A PRESERVAÇÃO DE SANTOS.	

Custo Estimado para o Programa "0093 - ADMINISTRACAO GERAL - FAMS"				
2022	2023	2024	2025	Total
2.344.000,00	2.420.180,00	2.498.835,86	2.580.048,03	9.843.063,89

Indicadores do Programa "0093 - ADMINISTRACAO GERAL - FAMS"					
Descrição	UN. Medida	Evolução por exercício			
		2022	2023	2024	2025
000001 - NÚMERO DE PROJETOS	UNIDADE	2,0000	2,0000	2,0000	2,0000
000002 - NÚMERO DE PUBLICAÇÕES	UNIDADE	2,0000	2,0000	2,0000	2,0000

<b>Programa:</b> 0094 - ADMINISTRACAO GERAL - FUPES		✓ Inclusão Alteração
<b>Tipo:</b> Plurianual (continuado)	<b>Classificação:</b> Plurianual (continuado)	
<b>Un. Resp.:</b> 05.31.10 - FUNDACAO PRO-ESPORTE DE SANTOS		
<b>Objetivo:</b> FOMENTAR O ESPORTE DE ALTO RENDIMENTO	<b>Justificativa:</b> PROMOVER O DESENVOLVIMENTO E COORDENAR AS EQUIPES ESPORTIVAS, QUE REPRESENTAM NOSSA CIDADE EM COMPETIÇÕES OFICIAIS A NÍVEL ESTADUAL, NACIONAL E INTERNACIONAL. TAL REALIZAÇÃO DAR-SE-Á ATRAVES DE ACORDO DE COOPERAÇÃO COM ENTIDADES E CLUBES DA CIDADE QUE INDICARÁ OS ATLETAS BENEFICIADOS COM O AUXÍLIO FINANCEIRO, MEDIANTE ANÁLISE TÉCNICA E FINANCEIRA DESTA FUNDAÇÃO, PARA QUE ASSIM, SEJA INCLUÍDO NO "PROJETO ADOTE UM ATLETA"	

Custo Estimado para o Programa "0094 - ADMINISTRACAO GERAL - FUPES"				
2022	2023	2024	2025	Total
4.037.000,00	4.168.202,50	4.303.669,08	4.443.538,32	16.952.409,90

Indicadores do Programa "0094 - ADMINISTRACAO GERAL - FUPES"					
Descrição	UN. Medida	Evolução por exercício			
		2022	2023	2024	2025
000001 - DESENVOLVIMENTO E COORDENAÇÃO DE EQUIPES ESPORTIVAS	UNIDADE	54,0000	50,0000	50,0000	50,0000



**MUNICÍPIO DE SANTOS - SP**

Plano Plurianual

Anexo II

**Descrição dos Programas Governamentais / Metas e Custos**

22/04/2021

12:09:41

PPA - Ciclo de 2022 a 2025

<b>Programa:</b>	<b>0096 - ADMINISTRACAO GERAL - GPM</b>			✓ Inclusão Alteração
<b>Tipo:</b>	Plurianual (continuado)		<b>Classificação:</b> Plurianual (continuado)	
<b>Un. Resp.:</b>	01.10.10 - GAB PREFEITO E UNID SUBORDINADAS			
<b>Objetivo:</b>	MANUTENÇÃO E ADEQUAÇÃO DAS UNIDADES VINCULADAS AO GABINETE, MANUTENÇÃO DE CONVÊNIOS E SUBVENÇÕES, PROMOÇÃO DE AÇÕES INTEGRADAS COM AS DEMAIS SECRETARIAS E OUTRAS UNIDADES.		<b>Justificativa:</b> AGILIZAR OS SERVIÇOS PRESTADOS PELO GABINETE PARA PROMOVER A MODERNIZAÇÃO E O DESENVOLVIMENTO SOCIAL E ECONOMICO DO MUNICÍPIO, MELHORANDO A QUALIDADE DE VIDA DO SANTISTA.	

Custo Estimado para o Programa "0096 - ADMINISTRACAO GERAL - GPM"				
2022	2023	2024	2025	Total
3.642.000,00	3.760.365,00	3.882.576,88	4.008.760,64	15.293.702,52

Indicadores do Programa "0096 - ADMINISTRACAO GERAL - GPM"					
Descrição	UN. Medida	Evolução por exercício			
		2022	2023	2024	2025
000001 - UNIDADES ADMINISTRATIVAS ATENDIDAS	UNIDADE	12,0000	12,0000	12,0000	12,0000

<b>Programa:</b>	<b>0098 - ADMINISTRACAO TRIBUTARIA, FINANÇAS E FISCALIZACAO</b>			✓ Inclusão Alteração
<b>Tipo:</b>	Plurianual (continuado)		<b>Classificação:</b> Plurianual (continuado)	
<b>Un. Resp.:</b>	01.12.10 - GAB SEFIN E UNID SUBORDINADAS			
<b>Objetivo:</b>	APRIMORAMENTO DA GESTÃO E EFICIÊNCIA ADMINISTRATIVA, MODERNIZAÇÃO E JUSTIÇA TRIBUTÁRIA, AUMENTO DA ARRECADAÇÃO E TRANSPARÊNCIA DAS CONTAS PÚBLICAS		<b>Justificativa:</b> TRANSPARÊNCIA DAS FINANÇAS, MELHORIA DOS SERVIÇOS PRESTADOS À MUNICIPALIDADE E AOS ÓRGÃOS DA ADMINISTRAÇÃO DIRETA E INDIRETA.	

Custo Estimado para o Programa "0098 - ADMINISTRACAO TRIBUTARIA, FINANÇAS E FISCALIZACAO"				
2022	2023	2024	2025	Total
5.443.000,00	5.619.897,50	5.802.544,19	5.991.126,88	22.856.568,57

Indicadores do Programa "0098 - ADMINISTRACAO TRIBUTARIA, FINANÇAS E FISCALIZACAO"					
Descrição	UN. Medida	Evolução por exercício			
		2022	2023	2024	2025
000001 - QUANTIDADE DE UNIDADES ORÇAMENTÁRIAS ATENDIDAS (UO)	UNIDADE	25,0000	25,0000	25,0000	25,0000

<b>Programa:</b>	<b>0099 - ADMINISTRACAO GERAL - SEGES</b>			✓ Inclusão Alteração
<b>Tipo:</b>	Plurianual (continuado)		<b>Classificação:</b> Plurianual (continuado)	
<b>Un. Resp.:</b>	01.13.10 - GAB SEGES E UNID SUBORDINADAS			
<b>Objetivo:</b>	IMPLANTAR E GERIR, COM EFETIVIDADE, SERVIÇOS DE APOIO À EXECUÇÃO DAS ATIVIDADES FINIS DOS ÓRGÃOS MUNICIPAIS.		<b>Justificativa:</b> A REALIZAÇÃO DE MANEIRA EFICAZ E EFICIENTE DA GESTÃO DE PESSOAS, SEGURANÇA E MEDICINA DO TRABALHO, DE FORMAÇÃO PERMANENTE DOS SERVIDORES, DA OPERAÇÃO DA FROTA INTERNA, DE LICITAÇÕES E SUPRIMENTOS, COLABORAM PARA O ATINGIMENTO DOS OBJETIVOS DOS ÓRGÃOS MUNICIPAIS.	

Custo Estimado para o Programa "0099 - ADMINISTRACAO GERAL - SEGES"				
2022	2023	2024	2025	Total
8.558.000,00	8.836.135,00	9.123.309,38	9.419.816,94	35.937.261,32

Indicadores do Programa "0099 - ADMINISTRACAO GERAL - SEGES"					
Descrição	UN. Medida	Evolução por exercício			
		2022	2023	2024	2025
000001 - PREÇO ESTIMADO X PREÇO REALIZADO NAS COMPRAS	PORCENTAGEM	23,0000	23,0000	23,0000	23,0000
000002 - AVALIAÇÃO DE ATENDIMENTO NO POUPETEMPO (ÓTIMO/RUIM)	PORCENTAGEM	99,0000	99,0000	99,0000	99,0000

**MUNICÍPIO DE SANTOS - SP**

Plano Plurianual

Anexo II

**Descrição dos Programas Governamentais / Metas e Custos**

22/04/2021

12:09:41

PPA - Ciclo de 2022 a 2025

<b>Programa:</b>	<b>0100 - ADMINISTRACAO E FISCALIZACAO DE OBRAS</b>			✓ Inclusão Alteração
<b>Tipo:</b>	Plurianual (continuado)		<b>Classificação:</b>	Plurianual (continuado)
<b>Un. Resp.:</b>	01.17.10 - GAB SIEDI E UNID SUBORDINADAS			
<b>Objetivo:</b>	IMPLANTAR PLANOS, PROGRAMAS E PROJETOS VOLTADOS AO SETOR DE INFRAESTRUTURA, PLANO VIÁRIO, CONTROLE DO USO E OCUPAÇÃO DO SOLO DO MUNICÍPIO. PLANEJAR E FISCALIZAR A EXECUÇÃO DE OBRAS PÚBLICAS E PARTICULARES.		<b>Justificativa:</b>	DESENVOLVER PROJETOS, GERENCIAR E FISCALIZAR OBRAS QUE PROPORCIONEM O DESENVOLVIMENTO DA REGIÃO, MELHORANDO A INFRAESTRUTURA URBANA E A QUALIDADE DE VIDA DOS MUNICÍPIOS E TURISTAS OFERECENDO NOVAS E MELHORES OPÇÕES DE EQUIPAMENTOS PÚBLICOS.

Custo Estimado para o Programa "0100 - ADMINISTRACAO E FISCALIZACAO DE OBRAS"				
2022	2023	2024	2025	Total
152.423.000,00	157.376.747,50	162.491.491,83	167.772.465,34	640.063.704,67

Indicadores do Programa "0100 - ADMINISTRACAO E FISCALIZACAO DE OBRAS"					
Descrição	UN. Medida	Evolução por exercício			
		2022	2023	2024	2025
000001 - NÚMERO DE OBRAS	UNIDADE	60,0000	54,0000	39,0000	39,0000

<b>Programa:</b>	<b>0101 - GESTAO DE ACOES MUNICIPAIS EM SEGURANCA</b>			✓ Inclusão Alteração
<b>Tipo:</b>	Plurianual (continuado)		<b>Classificação:</b>	Plurianual (continuado)
<b>Un. Resp.:</b>	01.27.10 - GAB SESEG E UNID SUBORDINADAS			
<b>Objetivo:</b>	EFETUAR AÇÕES DE CUNHO ADMINISTRATIVO E OPERACIONAL, OBJETIVANDO A CONSTANTE QUEDA DOS ÍNDICES CRIMINAIS DO MUNICÍPIO, PROPORCIONANDO AO CIDADÃO, SENSACÃO DE SEGURANÇA.		<b>Justificativa:</b>	BUSCANDO COLABORAR COM OS ÓRGÃOS POLICIAIS, VISANDO AÇÕES QUE BUSQUEM MINIMIZAR A VIOLÊNCIA E A INCIDÊNCIA CRIMINAL, PROPORCIONANDO MAIOR SEGURANÇA AOS MUNICÍPIOS E TURISTAS EM NOSSA CIDADE.

Custo Estimado para o Programa "0101 - GESTAO DE ACOES MUNICIPAIS EM SEGURANCA"				
2022	2023	2024	2025	Total
4.713.000,00	4.866.172,50	5.024.323,12	5.187.613,65	19.791.109,27

Indicadores do Programa "0101 - GESTAO DE ACOES MUNICIPAIS EM SEGURANCA"					
Descrição	UN. Medida	Evolução por exercício			
		2022	2023	2024	2025
000001 - HABILITAR PARTE DO EFETIVO DA GCM PARA PORTAR ARMA DE FOGO	Guardas (unidade)	25,0000	25,0000	25,0000	25,0000

<b>Programa:</b>	<b>0103 - SERVICOS PUBLICOS</b>			✓ Inclusão Alteração
<b>Tipo:</b>	Plurianual (continuado)		<b>Classificação:</b>	Plurianual (continuado)
<b>Un. Resp.:</b>	01.29.10 - GAB SESERP E UNID SUBORDINADAS			
<b>Objetivo:</b>	EXECUTAR MANUTENÇÃO PREVENTIVA/CORRETIVA NO SISTEMA VIÁRIO, PRÓPRIOS E LOGRADOUROS PÚBLICOS, GERENCIAR SERVIÇOS DE LIMPEZA URBANA, TAPA BURACO, ILUMINAÇÃO PÚBLICA, PODA DE ÁRVORES, CORTE DE GRAMA E FISCALIZAR AS CONCESSIONÁRIAS DE SERVIÇOS PÚBLICOS.		<b>Justificativa:</b>	MANUTENÇÃO DOS EQUIPAMENTOS E LOGRADOUROS PÚBLICOS PARA GARANTIR A QUALIDADE DOS SERVIÇOS PRESTADOS AOS MUNICÍPIOS

Custo Estimado para o Programa "0103 - SERVICOS PUBLICOS"				
2022	2023	2024	2025	Total
210.537.000,00	217.379.452,50	224.444.284,72	231.738.723,98	884.099.461,20

Indicadores do Programa "0103 - SERVICOS PUBLICOS"					
Descrição	UN. Medida	Evolução por exercício			
		2022	2023	2024	2025
000001 - QUANTIDADE DE OBRAS PÚBLICAS REALIZADAS	UNIDADE	15,0000	15,0000	15,0000	15,0000

**MUNICÍPIO DE SANTOS - SP**

Plano Plurianual

Anexo II

**Descrição dos Programas Governamentais / Metas e Custos**

22/04/2021

12:09:41

PPA - Ciclo de 2022 a 2025

<b>Programa:</b> 0104 - ADMINISTRACAO GERAL - FPTS		✓ Inclusão Alteração
<b>Tipo:</b> Plurianual (continuado)	<b>Classificação:</b> Plurianual (continuado)	
<b>Un. Resp.:</b> 07.34.10 - FUNDACAO PARQUE TECNOLOGICO DE SANTOS		
<b>Objetivo:</b> FOMENTO AO DESENVOLVIMENTO ECONÔMICO SUSTENTÁVEL COM INCLUSÃO SOCIAL POR MEIO DA INOVAÇÃO APLICADA À ECONOMIA E EDUCAÇÃO, ATUANDO COMO INSTITUIÇÃO DE PESQUISA E DESENVOLVIMENTO TECNOLÓGICO.	<b>Justificativa:</b> O ATENDIMENTO DOS OBJETIVOS DA FUNDAÇÃO PARQUE TECNOLÓGICO DE SANTOS CUMPRIRÁ O PAPEL DE FORTALECER A IMAGEM DO MUNICÍPIO COMO CIDADE DA TECNOLOGIA E DO CONHECIMENTO, ESTIMULANDO A GERAÇÃO DE NOVOS EMPREGOS E EMPRESAS LIGADOS À TECNOLOGIA E INOVAÇÃO, ALÉM DE TORNAR A CIDADE UM POLO DE PESQUISA E DESENVOLVIMENTO ECONÔMICO.	

Custo Estimado para o Programa "0104 - ADMINISTRACAO GERAL - FPTS"				
2022	2023	2024	2025	Total
1.033.000,00	1.066.572,50	1.101.236,12	1.137.026,30	4.337.834,92

Indicadores do Programa "0104 - ADMINISTRACAO GERAL - FPTS"					
Descrição	UN. Medida	Evolução por exercício			
		2022	2023	2024	2025
000001 - EMPRESAS CREDENCIADAS NO PARQUE TECNOLÓGICO	UNIDADE	9,0000	10,0000	11,0000	12,0000
000002 - CONVÊNIOS COM INSTITUIÇÕES DE ENSINO, CIÊNCIA E TECNOLOGIA	UNIDADE	11,0000	11,0000	11,0000	12,0000

<b>Programa:</b> 0105 - POLITICA DO IDOSO		✓ Inclusão Alteração
<b>Tipo:</b> Plurianual (continuado)	<b>Classificação:</b> Plurianual (continuado)	
<b>Un. Resp.:</b> 01.35.11 - FUNDO MUNICIPAL DO IDOSO DE SANTOS		
<b>Objetivo:</b> APOIARA AÇÕES QUE VISEM A DEFESA DOS DIREITOS DO IDOSO EXECUTAR PROGAMAS DE PROTEÇÃO E AÇÕES QUE PROPORCIONEM O ENVELHECIMENTO ATIVO EFETIVAR PESQUISAS À OBTENÇÃO DO PERFIL DO IDOSO PARA GARANTIR CONSTANTE INTEGRAÇÃO E CAPACITAÇÃO	<b>Justificativa:</b> MELHORIA DOS SERVIÇOS PRESTADOS A MUNICIPALIDADE EM GERAL.	

Custo Estimado para o Programa "0105 - POLITICA DO IDOSO"				
2022	2023	2024	2025	Total
25.000,00	25.812,50	26.651,41	27.517,58	104.981,49

Indicadores do Programa "0105 - POLITICA DO IDOSO"					
Descrição	UN. Medida	Evolução por exercício			
		2022	2023	2024	2025
000001 - NÚMERO DE PROJETOS	UNIDADE	1,0000	1,0000	1,0000	1,0000

**MUNICÍPIO DE SANTOS - SP**

Plano Plurianual

Anexo II

Descrição dos Programas Governamentais / Metas e Custos

22/04/2021

12:09:41

PPA - Ciclo de 2022 a 2025

<b>Programa:</b> 0106 - PROTEÇÃO E DEFESA CIVIL		✓ Inclusão Alteração
<b>Tipo:</b> Plurianual (continuado)	<b>Classificação:</b> Plurianual (continuado)	
<b>Un. Resp.:</b> 01.27.10 - GAB SESEG E UNID SUBORDINADAS		
<b>Objetivo:</b> ATUALIZAR E IMPLEMENTAR POLÍTICA MUNICIPAL DE PROTEÇÃO E DEFESA CIVIL POR MEIO DA GESTÃO DE RISCO DE DESASTRES NATURAIS E TECNOLÓGICOS, PRIORIZANDO AÇÕES PREVENTIVAS E INCLUINDO AÇÕES DE MITIGAÇÃO, PREPARAÇÃO, RESPOSTA E DE RECUPERAÇÃO.	<b>Justificativa:</b> NECESSIDADE DE PROMOVER A SEGURANÇA DA COMUNIDADE E MINIMIZAR OS DANOS DECORRENTES DE EVENTOS NATURAIS E TECNOLÓGICOS ADVERSOS, CONSOLIDAR ESTRATÉGIAS DE FORMAÇÃO DE UMA SOCIEDADE RESILIENTE, COORDENAR E ACOMPANHAR PLANOS PREVENTIVOS E DE CONTINGÊNCIA, DE PRODUIR ALERTAS E COMUNICADOS E DE AMPLIAR E APERFEIÇOAR O MONITORAMENTO E A RESPOSTA A EVENTOS ADVERSOS.	

Custo Estimado para o Programa "0106 - PROTEÇÃO E DEFESA CIVIL"				
2022	2023	2024	2025	Total
224.000,00	231.280,00	238.796,60	246.557,49	940.634,09

Indicadores do Programa "0106 - PROTEÇÃO E DEFESA CIVIL"					
Descrição	UN. Medida	Evolução por exercício			
		2022	2023	2024	2025
000001 - VIABILIZAR PLANOS DE CONTINGÊNCIA E DE REDUÇÃO DE RISCOS	UNIDADE	5,0000	6,0000	6,0000	6,0000

<b>Programa:</b> 0107 - PLANEJAMENTO ORÇAMENTARIO, TECNOLOGIA E INOVAÇÃO		✓ Inclusão Alteração
<b>Tipo:</b> Plurianual (continuado)	<b>Classificação:</b> Plurianual (continuado)	
<b>Un. Resp.:</b> 01.42.10 - GAB SEPLAN E UNID SUBORDINADAS		
<b>Objetivo:</b> AUMENTAR A EFICIÊNCIA DA AÇÃO DO MUNICÍPIO MEDIANTE O USO INTEGRADO DA TECNOLOGIA DA INFORMAÇÃO E O APRIMORAMENTO DA GESTÃO, INCLUSIVE POR MEIO DE PARCERIAS PUBLICO PRIVADAS, APRIMORAR O PLANEJAMENTO ORÇAMENTARIO INCENTIVANDO A PARTICIPAÇÃO POPULAR.	<b>Justificativa:</b> PROMOVER POLÍTICAS E AÇÕES COLABORATIVAS DE DESENVOLVIMENTO TECNOLÓGICO E INOVAÇÃO, COM FOCO NA EFICIÊNCIA DA GESTÃO ADMINISTRATIVA E ORÇAMENTÁRIA, EFICÁCIA DOS RESULTADOS COM TRANSPARÊNCIA E ECONOMICIDADE NA BUSCA POR INVESTIMENTOS PRIVADOS EM PARCERIAS PARA A MODERNIZAÇÃO DA MAQUINA PÚBLICA COMO UM TODO	

Custo Estimado para o Programa "0107 - PLANEJAMENTO ORÇAMENTARIO, TECNOLOGIA E INOVAÇÃO"				
2022	2023	2024	2025	Total
11.311.000,00	11.678.607,50	12.058.162,25	12.450.052,53	47.497.822,28

Indicadores do Programa "0107 - PLANEJAMENTO ORÇAMENTARIO, TECNOLOGIA E INOVAÇÃO"					
Descrição	UN. Medida	Evolução por exercício			
		2022	2023	2024	2025
000001 - IMPLEMENTAÇÃO DO CRONOGRAMA DE TRABALHO DE PROCESSO DE PLANEJAMENTO	PERCENTUAL	100,0000	100,0000	100,0000	100,0000
000002 - NUMERO DE PROJETOS E AÇÕES ESTRATÉGICAS	UNIDADE	6,0000	6,0000	6,0000	6,0000

<b>Programa:</b> 0108 - POLITICAS PARA A JUVENTUDE		✓ Inclusão Alteração
<b>Tipo:</b> Plurianual (continuado)	<b>Classificação:</b> Plurianual (continuado)	
<b>Un. Resp.:</b> 01.35.14 - FUNDO MUNICIPAL DA JUVENTUDE		
<b>Objetivo:</b> APOIAR AÇÕES QUE VISEM O DESENVOLVIMENTO DA POLÍTICA PÚBLICA DE JUVENTUDE.	<b>Justificativa:</b> FORTALECIMENTO DOS SERVIÇOS PRESTADOS A JUVENTUDE EM GERAL.	

Custo Estimado para o Programa "0108 - POLITICAS PARA A JUVENTUDE"				
2022	2023	2024	2025	Total
15.000,00	15.487,50	15.990,85	16.510,56	62.988,91

Indicadores do Programa "0108 - POLITICAS PARA A JUVENTUDE"					
Descrição	UN. Medida	Evolução por exercício			
		2022	2023	2024	2025
000001 - NUMERO DE PROJETOS DESENVOLVIDOS	UNIDADE	1,0000	1,0000	2,0000	2,0000

**MUNICÍPIO DE SANTOS - SP**

Plano Plurianual

Anexo II

**Descrição dos Programas Governamentais / Metas e Custos**

22/04/2021

12:09:41

PPA - Ciclo de 2022 a 2025

<b>Programa:</b> 0109 - AÇÕES E PREVENÇÃO AO USO DE ALCOOL E OUTRAS DROGAS		✓ Inclusão Alteração
<b>Tipo:</b>	Plurianual (continuado)	<b>Classificação:</b> Plurianual (continuado)
<b>Un. Resp.:</b>	01.35.13 - FUNDO MINIC. DES. AÇÕES PREV. RED. DEMANDA ALCOOL DROGAS DE SANTOS	
<b>Objetivo:</b>	PROMOVER E POIAR A IMPLANTAÇÃO DE PROGRAMAS, PROJETOS E AÇÕES NO COMBATE AO USO DE ALCOÓL E OUTRAS DROGAS.	<b>Justificativa:</b> FORTALECIMENTO DOS SERVIÇOS PRESTADOS EM AÇÕES PREVENÇÃO AO USO DE ALCOOL E OUTRAS DROGAS.

Custo Estimado para o Programa "0109 - AÇÕES E PREVENÇÃO AO USO DE ALCOOL E OUTRAS DROGAS"				
2022	2023	2024	2025	Total
15.000,00	15.487,50	15.990,85	16.510,56	62.988,91

Indicadores do Programa "0109 - AÇÕES E PREVENÇÃO AO USO DE ALCOOL E OUTRAS DROGAS"					
Descrição	UN. Medida	Evolução por exercício			
		2022	2023	2024	2025
000001 - NÚMERO DE PROJETOS DESENVOLVIDOS	UNIDADE	1,0000	1,0000	2,0000	2,0000

<b>Programa:</b> 9999 - RESERVA DE CONTINGENCIA		✓ Inclusão Alteração
<b>Tipo:</b>	Plurianual (continuado)	<b>Classificação:</b> Plurianual (continuado)
<b>Un. Resp.:</b>	01.49.11 - SUPERVISÃO DA SECRETARIA DE FINANÇAS	
<b>Objetivo:</b>	COBERTURA DE DESPESAS EXTRAORDINÁRIAS NAO PREVISTAS EM ORÇAMENTO	<b>Justificativa:</b> ATENDIMENTO A LEGISLACAO - LRF

Custo Estimado para o Programa "9999 - RESERVA DE CONTINGENCIA"				
2022	2023	2024	2025	Total
13.105.000,00	13.530.912,50	13.970.667,16	14.424.713,84	55.031.293,50

Indicadores do Programa "9999 - RESERVA DE CONTINGENCIA"					
Descrição	UN. Medida	Evolução por exercício			
		2022	2023	2024	2025
000001 - NÚMERO DE UNIDADES ORÇAMENTÁRIAS ATENDIDAS (UO - PMS)	UNIDADE	20,0000	20,0000	20,0000	20,0000
000002 - NÚMERO DE UNIDADES ORÇAMENTÁRIAS ATENDIDAS (UO-IPREV)	UNIDADE	1,0000	1,0000	1,0000	1,0000

**MUNICÍPIO DE SANTOS - SP**

Plano Plurianual

Anexo III

**Ações Voltadas ao Desenvolvimento dos Programas Governamentais**

22/04/2021

12:11:38

PPA - Ciclo de 2022 a 2025

<b>Programa:</b>	0000 - OPERACOES ESPECIAIS		✓ Inclusão Alteração
<b>Ação:</b>	0010 - CONCESSAO DE AUXILIO AO CORPO DE BOMBEIROS		
<b>Tipo:</b>	Operação especial		
<b>Finalidade:</b>	AUXÍLIO CONCEDIDO PARA DESENVOLVER E APERFEIÇOAR OS SERVIÇOS DE DE SOCORRO PRESTADOS PELA CORPORAÇÃO		
<b>Produto:</b>	AUXÍLIO AO CORPO DE BOMBEIROS		
<b>Função:</b>	28 - Encargos especiais	<b>Subfunção:</b>	845 - Transferências
<b>Un. Exec.</b>	01.10.10 - GAB PREFEITO E UNID SUBORDINADAS		

Meta física relativa a "AUXÍLIO AO CORPO DE BOMBEIROS" medida em "UNIDADE"				
2022	2023	2024	2025	Total
1,0000	1,0000	1,0000	1,0000	4,0000

Custo Estimado para a Ação do Programa				
2022	2023	2024	2025	Total
6.000,00	6.195,00	6.396,34	6.604,22	25.195,56

<b>Programa:</b>	0000 - OPERACOES ESPECIAIS		✓ Inclusão Alteração
<b>Ação:</b>	0011 - AUMENTO CAPITAL (PRODESAN S/A,BANCO DO P, CET)		
<b>Tipo:</b>	Operação especial		
<b>Finalidade:</b>	ASSEGURAR RECURSOS ORÇAMENTÁRIOS DESTINADOS AO AUMENTO DE CAPITAL DE EMPRESAS PÚBLICAS		
<b>Produto:</b>	APORTE DE CAPITAL PARA EMPRESAS PÚBLICAS		
<b>Função:</b>	28 - Encargos especiais	<b>Subfunção:</b>	846 - Outros Encargos Especiais
<b>Un. Exec.</b>	01.10.10 - GAB PREFEITO E UNID SUBORDINADAS		

Meta física relativa a "APORTE DE CAPITAL PARA EMPRESAS PÚBLICAS" medida em "UNIDADE"				
2022	2023	2024	2025	Total
1,0000	1,0000	1,0000	1,0000	4,0000

Custo Estimado para a Ação do Programa				
2022	2023	2024	2025	Total
1.000,00	1.032,50	1.066,06	1.100,71	4.199,27

<b>Programa:</b>	0000 - OPERACOES ESPECIAIS		✓ Inclusão Alteração
<b>Ação:</b>	0012 - REQUISITÓRIOS DE PEQUENO VALOR - RPV		
<b>Tipo:</b>	Operação especial		
<b>Finalidade:</b>	GARANTIR O PAGAMENTO DE REQUISITÓRIOS DE PEQUENO VALOR		
<b>Produto:</b>	RECURSO ORÇAMENTARIO EMPENHADO		
<b>Função:</b>	28 - Encargos especiais	<b>Subfunção:</b>	846 - Outros Encargos Especiais
<b>Un. Exec.</b>	03.33.10 - ADMINISTRATIVO OPERACIONAL - CAPEP-SAUDE		

Meta física relativa a "RECURSO ORÇAMENTARIO EMPENHADO" medida em "PERCENTUAL"				
2022	2023	2024	2025	Total
100,0000	100,0000	100,0000	100,0000	400,0000

Custo Estimado para a Ação do Programa				
2022	2023	2024	2025	Total
100.000,00	103.250,00	106.605,62	110.070,30	419.925,92

**MUNICÍPIO DE SANTOS - SP**

Plano Plurianual

Anexo III

**Ações Voltadas ao Desenvolvimento dos Programas Governamentais**

22/04/2021

12:11:38

PPA - Ciclo de 2022 a 2025

<b>Programa:</b>	0000 - OPERACOES ESPECIAIS		✓ Inclusão Alteração
<b>Ação:</b>	0013 - TRIBUTOS FEDERAIS - PARCELAMENTO		
<b>Tipo:</b>	Operação especial		
<b>Finalidade:</b>	GARANTIR O PAGAMENTO DE PARCELAMENTO DE TRIBUTOS FEDERAIS.		
<b>Produto:</b>	RECURSO ORÇAMENTARIO EMPENHADO		
<b>Função:</b>	28 - Encargos especiais	<b>Subfunção:</b>	846 - Outros Encargos Especiais
<b>Un. Exec.</b>	03.33.10 - ADMINISTRATIVO OPERACIONAL - CAPEP-SAUDE		

Meta física relativa a "RECURSO ORÇAMENTARIO EMPENHADO" medida em "PERCENTUAL"				
2022	2023	2024	2025	Total
100,0000	100,0000	100,0000	100,0000	400,0000

Custo Estimado para a Ação do Programa				
2022	2023	2024	2025	Total
420.000,00	433.650,00	447.743,62	462.295,29	1.763.688,91

<b>Programa:</b>	0000 - OPERACOES ESPECIAIS		✓ Inclusão Alteração
<b>Ação:</b>	0015 - PARTICIPAÇÃO DE SANTOS NO RATEIO FUNDO DESENV METROPOL		
<b>Tipo:</b>	Operação especial		
<b>Finalidade:</b>	PARTICIPAÇÃO NO FUNDO METROPOLITANO		
<b>Produto:</b>	ATENDIMENTO AO FUNDO METROPOLITANO		
<b>Função:</b>	28 - Encargos especiais	<b>Subfunção:</b>	845 - Transferências
<b>Un. Exec.</b>	01.35.10 - GAB SEGOV E UNID SUBORDINADAS		

Meta física relativa a "ATENDIMENTO AO FUNDO METROPOLITANO" medida em "UNIDADE"				
2022	2023	2024	2025	Total
1,0000	1,0000	1,0000	1,0000	4,0000

Custo Estimado para a Ação do Programa				
2022	2023	2024	2025	Total
331.000,00	341.757,50	352.864,62	364.332,72	1.389.954,84

<b>Programa:</b>	0000 - OPERACOES ESPECIAIS		✓ Inclusão Alteração
<b>Ação:</b>	0016 - PARCELAMENTOS DIVERSOS		
<b>Tipo:</b>	Operação especial		
<b>Finalidade:</b>	DESPEAS COM PARCELAMENTOS		
<b>Produto:</b>	RECURSO ORÇAMENTARIO EMPENHADO		
<b>Função:</b>	28 - Encargos especiais	<b>Subfunção:</b>	841 - Refinanciamento da Dívida Interna
<b>Un. Exec.</b>	01.49.11 - SUPERVISÃO DA SECRETARIA DE FINANÇAS		

Meta física relativa a "RECURSO ORÇAMENTARIO EMPENHADO" medida em "PERCENTUAL"				
2022	2023	2024	2025	Total
100,0000	100,0000	100,0000	100,0000	400,0000

Custo Estimado para a Ação do Programa				
2022	2023	2024	2025	Total
5.200.000,00	5.369.000,00	5.543.492,50	5.723.656,01	21.836.148,51

**MUNICÍPIO DE SANTOS - SP**

Plano Plurianual

Anexo III

**Ações Voltadas ao Desenvolvimento dos Programas Governamentais**

22/04/2021

12:11:38

**PPA - Ciclo de 2022 a 2025**

<b>Programa:</b>	<b>0000 - OPERACOES ESPECIAIS</b>		✓ Inclusão Alteração
<b>Ação:</b>	<b>0017 - PASEP</b>		
<b>Tipo:</b>	Operação especial		
<b>Finalidade:</b>	DESPESA COM PASEP		
<b>Produto:</b>	RECURSO ORÇAMENTARIO EMPENHADO		
<b>Função:</b>	04 - Administração	<b>Subfunção:</b>	122 - Administração Geral
<b>Un. Exec.</b>	01.49.11 - SUPERVISÃO DA SECRETARIA DE FINANÇAS		

Meta física relativa a "RECURSO ORÇAMENTARIO EMPENHADO" medida em "PERCENTUAL"				
2022	2023	2024	2025	Total
100,0000	100,0000	100,0000	100,0000	400,0000

Custo Estimado para a Ação do Programa				
2022	2023	2024	2025	Total
29.000.000,00	29.942.500,00	30.915.631,25	31.920.389,27	121.778.520,52

<b>Programa:</b>	<b>0000 - OPERACOES ESPECIAIS</b>		✓ Inclusão Alteração
<b>Ação:</b>	<b>0017 - PASEP</b>		
<b>Tipo:</b>	Operação especial		
<b>Finalidade:</b>	DESPESA COM PASEP		
<b>Produto:</b>	RECURSO ORÇAMENTARIO EMPENHADO		
<b>Função:</b>	28 - Encargos especiais	<b>Subfunção:</b>	846 - Outros Encargos Especiais
<b>Un. Exec.</b>	06.32.10 - INST.PREV.SOC.SERV.PUB.MUN.SANTOS		

Meta física relativa a "RECURSO ORÇAMENTARIO EMPENHADO" medida em "PERCENTUAL"				
2022	2023	2024	2025	Total
100,0000	100,0000	100,0000	100,0000	400,0000

Custo Estimado para a Ação do Programa				
2022	2023	2024	2025	Total
1.300.000,00	1.342.250,00	1.385.873,12	1.430.914,00	5.459.037,12

<b>Programa:</b>	<b>0000 - OPERACOES ESPECIAIS</b>		✓ Inclusão Alteração
<b>Ação:</b>	<b>0017 - PASEP</b>		
<b>Tipo:</b>	Operação especial		
<b>Finalidade:</b>	DESPESA COM PASEP		
<b>Produto:</b>	RECURSO ORÇAMENTARIO EMPENHADO		
<b>Função:</b>	28 - Encargos especiais	<b>Subfunção:</b>	846 - Outros Encargos Especiais
<b>Un. Exec.</b>	03.33.10 - ADMINISTRATIVO OPERACIONAL - CAPEP-SAUDE		

Meta física relativa a "RECURSO ORÇAMENTARIO EMPENHADO" medida em "PERCENTUAL"				
2022	2023	2024	2025	Total
100,0000	100,0000	100,0000	100,0000	400,0000

Custo Estimado para a Ação do Programa				
2022	2023	2024	2025	Total
860.000,00	887.950,00	916.808,38	946.604,65	3.611.363,03



**MUNICÍPIO DE SANTOS - SP**

Plano Plurianual

Anexo III

**Ações Voltadas ao Desenvolvimento dos Programas Governamentais**

22/04/2021

12:11:38

**PPA - Ciclo de 2022 a 2025**

<b>Programa:</b>	<b>0000 - OPERACOES ESPECIAIS</b>		✓ Inclusão Alteração
<b>Ação:</b>	<b>0023 - AMORTIZACAO E ENCARGOS DA DIVIDA PUBLICA</b>		
<b>Tipo:</b>	Operação especial		
<b>Finalidade:</b>	DESPESA COM AMORTIZAÇÃO DA DIVIDA PUBLICA.		
<b>Produto:</b>	RECURSO ORÇAMENTARIO EMPENHADO		
<b>Função:</b>	28 - Encargos especiais	<b>Subfunção:</b>	843 - Serviço da Dívida Interna
<b>Un. Exec.</b>	01.49.11 - SUPERVISÃO DA SECRETARIA DE FINANÇAS		

Meta física relativa a "RECURSO ORÇAMENTARIO EMPENHADO" medida em "PERCENTUAL"				
2022	2023	2024	2025	Total
100,0000	100,0000	100,0000	100,0000	400,0000

Custo Estimado para a Ação do Programa				
2022	2023	2024	2025	Total
75.920.000,00	78.387.400,00	80.934.990,50	83.565.377,69	318.807.768,19

<b>Programa:</b>	<b>0000 - OPERACOES ESPECIAIS</b>		✓ Inclusão Alteração
<b>Ação:</b>	<b>0025 - AMORTIZACAO E ENCARGOS DA DIVIDA PUBLICA</b>		
<b>Tipo:</b>	Operação especial		
<b>Finalidade:</b>	DESPESA COM AMORTIZAÇÃO E ENCARGOS DA DIVIDA PUBLICA.		
<b>Produto:</b>	RECURSO ORÇAMENTARIO EMPENHADO		
<b>Função:</b>	28 - Encargos especiais	<b>Subfunção:</b>	844 - Serviço da Dívida Externa
<b>Un. Exec.</b>	01.49.11 - SUPERVISÃO DA SECRETARIA DE FINANÇAS		

Meta física relativa a "RECURSO ORÇAMENTARIO EMPENHADO" medida em "PERCENTUAL"				
2022	2023	2024	2025	Total
100,0000	100,0000	100,0000	100,0000	400,0000

Custo Estimado para a Ação do Programa				
2022	2023	2024	2025	Total
5.100.000,00	5.265.750,00	5.436.886,88	5.613.585,70	21.416.222,58

<b>Programa:</b>	<b>0000 - OPERACOES ESPECIAIS</b>		✓ Inclusão Alteração
<b>Ação:</b>	<b>0031 - INDENIZ.PRECAT.JUDIC.-OR.ALIMENT/TRABAL-</b>		
<b>Tipo:</b>	Operação especial		
<b>Finalidade:</b>	PAGAMENTO DE DECISÕES JUDICIAIS A PRECATÓRIOS		
<b>Produto:</b>	EXECUÇÃO ORÇAMENTÁRIA		
<b>Função:</b>	01 - Legislativa	<b>Subfunção:</b>	031 - Ação Legislativa
<b>Un. Exec.</b>	02.09.10 - CAMARA MUNICIPAL		

Meta física relativa a "EXECUÇÃO ORÇAMENTÁRIA" medida em "PERCENTUAL"				
2022	2023	2024	2025	Total
100,0000	100,0000	100,0000	100,0000	400,0000

Custo Estimado para a Ação do Programa				
2022	2023	2024	2025	Total
100.000,00	103.250,00	106.605,62	110.070,30	419.925,92

**MUNICÍPIO DE SANTOS - SP**

Plano Plurianual

Anexo III

**Ações Voltadas ao Desenvolvimento dos Programas Governamentais**

22/04/2021

12:11:38

PPA - Ciclo de 2022 a 2025

<b>Programa:</b>	0000 - OPERACOES ESPECIAIS			✓ Inclusão Alteração
<b>Ação:</b>	0036 - INDENIZ POR PRECAT JUDICIAIS - ORIGEM AL			
<b>Tipo:</b>	Operação especial			
<b>Finalidade:</b>	PRECATORIOS JUDICIAIS DE ORIGEM ALIMENTAR			
<b>Produto:</b>	RECURSO ORÇAMENTARIO EMPENHADO			
<b>Função:</b>	28 - Encargos especiais	<b>Subfunção:</b>	846 - Outros Encargos Especiais	
<b>Un. Exec.</b>	03.33.10 - ADMINISTRATIVO OPERACIONAL - CAPEP-SAUDE			

Meta física relativa a "RECURSO ORÇAMENTARIO EMPENHADO" medida em "PERCENTUAL"				
2022	2023	2024	2025	Total
100,0000	100,0000	100,0000	100,0000	400,0000

Custo Estimado para a Ação do Programa				
2022	2023	2024	2025	Total
2.100.000,00	2.168.250,00	2.238.718,12	2.311.476,46	8.818.444,58

<b>Programa:</b>	0000 - OPERACOES ESPECIAIS			✓ Inclusão Alteração
<b>Ação:</b>	0036 - INDENIZ POR PRECAT JUDICIAIS - ORIGEM AL			
<b>Tipo:</b>	Operação especial			
<b>Finalidade:</b>	PRECATORIOS JUDICIAIS DE ORIGEM ALIMENTAR			
<b>Produto:</b>	RECURSO ORÇAMENTARIO EMPENHADO			
<b>Função:</b>	28 - Encargos especiais	<b>Subfunção:</b>	846 - Outros Encargos Especiais	
<b>Un. Exec.</b>	01.49.11 - SUPERVISÃO DA SECRETARIA DE FINANÇAS			

Meta física relativa a "RECURSO ORÇAMENTARIO EMPENHADO" medida em "PERCENTUAL"				
2022	2023	2024	2025	Total
100,0000	100,0000	100,0000	100,0000	400,0000

Custo Estimado para a Ação do Programa				
2022	2023	2024	2025	Total
29.368.000,00	30.322.460,00	31.307.939,95	32.325.448,00	123.323.847,95

<b>Programa:</b>	0000 - OPERACOES ESPECIAIS			✓ Inclusão Alteração
<b>Ação:</b>	0037 - INDENIZ POR PRECAT JUDICIAIS - OUTRAS ES			
<b>Tipo:</b>	Operação especial			
<b>Finalidade:</b>	PRECATORIOS JUDICIAIS DE OUTRAS ESPECIES			
<b>Produto:</b>	RECURSO ORÇAMENTARIO EMPENHADO			
<b>Função:</b>	28 - Encargos especiais	<b>Subfunção:</b>	846 - Outros Encargos Especiais	
<b>Un. Exec.</b>	01.49.11 - SUPERVISÃO DA SECRETARIA DE FINANÇAS			

Meta física relativa a "RECURSO ORÇAMENTARIO EMPENHADO" medida em "PERCENTUAL"				
2022	2023	2024	2025	Total
100,0000	100,0000	100,0000	100,0000	400,0000

Custo Estimado para a Ação do Programa				
2022	2023	2024	2025	Total
11.748.000,00	12.129.810,00	12.524.028,83	12.931.059,77	49.332.898,60

**MUNICÍPIO DE SANTOS - SP**

Plano Plurianual

Anexo III

**Ações Voltadas ao Desenvolvimento dos Programas Governamentais**

22/04/2021

12:11:38

PPA - Ciclo de 2022 a 2025

<b>Programa:</b>	0000 - OPERACOES ESPECIAIS		✓ Inclusão Alteração
<b>Ação:</b>	0038 - DESAPROPRIACAO POR PRECATORIOS JUDICIAIS		
<b>Tipo:</b>	Operação especial		
<b>Finalidade:</b>	DESAPROPRIACÃO POR PRECATÓRIOS JUDICIAIS.		
<b>Produto:</b>	RECURSO ORÇAMENTARIO EMPENHADO		
<b>Função:</b>	28 - Encargos especiais	<b>Subfunção:</b>	846 - Outros Encargos Especiais
<b>Un. Exec.</b>	01.49.11 - SUPERVISÃO DA SECRETARIA DE FINANÇAS		

Meta física relativa a "RECURSO ORÇAMENTARIO EMPENHADO" medida em "PERCENTUAL"				
2022	2023	2024	2025	Total
100,0000	100,0000	100,0000	100,0000	400,0000

Custo Estimado para a Ação do Programa				
2022	2023	2024	2025	Total
17.620.000,00	18.192.650,00	18.783.911,12	19.394.388,23	73.990.949,35

<b>Programa:</b>	0000 - OPERACOES ESPECIAIS		✓ Inclusão Alteração
<b>Ação:</b>	0039 - AMORTIZACAO DE PRECATORIOS		
<b>Tipo:</b>	Operação especial		
<b>Finalidade:</b>	PAGAMENTO DE PRECATÓRIOS		
<b>Produto:</b>	OBRIGAÇÕES LEGAIS PAGAMENTOS		
<b>Função:</b>	28 - Encargos especiais	<b>Subfunção:</b>	846 - Outros Encargos Especiais
<b>Un. Exec.</b>	06.32.10 - INST.PREV.SOC.SERV.PUB.MUN.SANTOS		

Meta física relativa a "OBRIGAÇÕES LEGAIS PAGAMENTOS" medida em "PERCENTUAL"				
2022	2023	2024	2025	Total
100,0000	100,0000	100,0000	100,0000	400,0000

Custo Estimado para a Ação do Programa				
2022	2023	2024	2025	Total
1.000,00	1.032,50	1.066,06	1.100,71	4.199,27

<b>Programa:</b>	0000 - OPERACOES ESPECIAIS		✓ Inclusão Alteração
<b>Ação:</b>	0041 - INDENIZACOES DE PEQUENO VALOR		
<b>Tipo:</b>	Operação especial		
<b>Finalidade:</b>	INDENIZAÇÕES DE PEQUENO VALOR.		
<b>Produto:</b>	RECURSO ORÇAMENTARIO EMPENHADO		
<b>Função:</b>	28 - Encargos especiais	<b>Subfunção:</b>	846 - Outros Encargos Especiais
<b>Un. Exec.</b>	01.49.11 - SUPERVISÃO DA SECRETARIA DE FINANÇAS		

Meta física relativa a "RECURSO ORÇAMENTARIO EMPENHADO" medida em "PERCENTUAL"				
2022	2023	2024	2025	Total
100,0000	100,0000	100,0000	100,0000	400,0000

Custo Estimado para a Ação do Programa				
2022	2023	2024	2025	Total
10.000.000,00	10.325.000,00	10.660.562,50	11.007.030,78	41.992.593,28

**MUNICÍPIO DE SANTOS - SP**

Plano Plurianual

Anexo III

**Ações Voltadas ao Desenvolvimento dos Programas Governamentais**

22/04/2021

12:11:38

**PPA - Ciclo de 2022 a 2025**

<b>Programa:</b>	<b>0000 - OPERACOES ESPECIAIS</b>		✓ Inclusão Alteração
<b>Ação:</b>	<b>0042 - PAGAMENTOS DE PRECATORIOS - RPV</b>		
<b>Tipo:</b>	Operação especial		
<b>Finalidade:</b>	ASSEGURAR RECURSOS PARA O PAGAMENTO DE PRECATORIOS JUDICIAIS - REQUISICOES DE PEQUENO VALOR.		
<b>Produto:</b>	OBRIGACOES LEGAIS PAGAMENTOS		
<b>Função:</b>	28 - Encargos especiais	<b>Subfunção:</b>	846 - Outros Encargos Especiais
<b>Un. Exec.</b>	06.32.11 - FUNDO DE PREVIDENCIA SOCIAL		

Meta física relativa a "OBRIGACOES LEGAIS PAGAMENTOS" medida em "PERCENTUAL"				
2022	2023	2024	2025	Total
100,0000	100,0000	100,0000	100,0000	400,0000

Custo Estimado para a Ação do Programa				
2022	2023	2024	2025	Total
2.201.000,00	2.272.532,50	2.346.389,81	2.422.647,48	9.242.569,79

<b>Programa:</b>	<b>0000 - OPERACOES ESPECIAIS</b>		✓ Inclusão Alteração
<b>Ação:</b>	<b>0043 - PAGAMENTOS DE PRECATORIOS - MAPA ORCAMEN</b>		
<b>Tipo:</b>	Operação especial		
<b>Finalidade:</b>	ASSEGURAR RECURSOS PARA O PAGAMENTO DE PRECATORIOS JUDICIAIS - MAPA ORÇAMENTÁRIO.		
<b>Produto:</b>	OBRIGACOES LEGAIS PAGAMENTOS		
<b>Função:</b>	28 - Encargos especiais	<b>Subfunção:</b>	846 - Outros Encargos Especiais
<b>Un. Exec.</b>	06.32.11 - FUNDO DE PREVIDENCIA SOCIAL		

Meta física relativa a "OBRIGACOES LEGAIS PAGAMENTOS" medida em "PERCENTUAL"				
2022	2023	2024	2025	Total
100,0000	100,0000	100,0000	100,0000	400,0000

Custo Estimado para a Ação do Programa				
2022	2023	2024	2025	Total
6.000.000,00	6.195.000,00	6.396.337,50	6.604.218,47	25.195.555,97

<b>Programa:</b>	<b>0001 - PROCESSO LEGISLATIVO</b>		✓ Inclusão Alteração
<b>Ação:</b>	<b>2011 - MANUTENCAO DA CAMARA MUNICIPAL</b>		
<b>Tipo:</b>	Atividade		
<b>Finalidade:</b>	AQUISIÇÃO DE MAT, EQUIP, CONTRAT DE SERV DE TERC, IMPLANTAÇÃO DE PROGRAMAS, CURSOS E CONVÊNIOS PARA MELHOR CAPACIT DOS SERVIDORES DO LEGISLATIVO, MANUT DA ESCOLA DO LEGISLATIVO E DA TV LEGISLATIVA.		
<b>Produto:</b>	PROCESSOS ADMINISTRATIVOS E LEGISLATIVOS		
<b>Função:</b>	01 - Legislativa	<b>Subfunção:</b>	031 - Ação Legislativa
<b>Un. Exec.</b>	02.09.10 - CAMARA MUNICIPAL		

Meta física relativa a "PROCESSOS ADMINISTRATIVOS E LEGISLATIVOS" medida em "UNIDADE"				
2022	2023	2024	2025	Total
2.045,0000	2.105,0000	2.165,0000	2.225,0000	8.540,0000

Custo Estimado para a Ação do Programa				
2022	2023	2024	2025	Total
21.832.000,00	22.541.540,00	23.274.140,05	24.030.549,60	91.678.229,65

**MUNICÍPIO DE SANTOS - SP**

Plano Plurianual

Anexo III

**Ações Voltadas ao Desenvolvimento dos Programas Governamentais**

22/04/2021

12:11:38

**PPA - Ciclo de 2022 a 2025**

<b>Programa:</b>	<b>0001 - PROCESSO LEGISLATIVO</b>		✓ Inclusão Alteração
<b>Ação:</b>	<b>2017 - PESSOAL E ENCARGOS</b>		
<b>Tipo:</b>	Atividade		
<b>Finalidade:</b>	DESPESA COM A FOLHA DE PAGAMENTO E ENCARGOS		
<b>Produto:</b>	NÚMERO DE SERVIDORES		
<b>Função:</b>	01 - Legislativa	<b>Subfunção:</b>	031 - Ação Legislativa
<b>Un. Exec.</b>	02.09.10 - CAMARA MUNICIPAL		

Meta física relativa a "NÚMERO DE SERVIDORES" medida em "PESSOAS"				
2022	2023	2024	2025	Total
225,0000	233,0000	233,0000	233,0000	924,0000

Custo Estimado para a Ação do Programa				
2022	2023	2024	2025	Total
86.072.000,00	88.869.340,00	91.757.593,55	94.739.715,34	361.438.648,89

<b>Programa:</b>	<b>0001 - PROCESSO LEGISLATIVO</b>		✓ Inclusão Alteração
<b>Ação:</b>	<b>2264 - PUBLICIDADE INSTITUCIONAL E DE UTILIDADE E LEGAL</b>		
<b>Tipo:</b>	Atividade		
<b>Finalidade:</b>	COMUNICAÇÃO INSTITUCIONAL		
<b>Produto:</b>	CONTRATOS		
<b>Função:</b>	01 - Legislativa	<b>Subfunção:</b>	031 - Ação Legislativa
<b>Un. Exec.</b>	02.09.10 - CAMARA MUNICIPAL		

Meta física relativa a "CONTRATOS" medida em "UNIDADE"				
2022	2023	2024	2025	Total
1,0000	1,0000	1,0000	1,0000	4,0000

Custo Estimado para a Ação do Programa				
2022	2023	2024	2025	Total
1.500.000,00	1.548.750,00	1.599.084,38	1.651.054,62	6.298.889,00

<b>Programa:</b>	<b>0001 - PROCESSO LEGISLATIVO</b>		✓ Inclusão Alteração
<b>Ação:</b>	<b>3510 - CONST, REFORMA OU AQUISICAO IMOVEL P/ A</b>		
<b>Tipo:</b>	Projeto		
<b>Finalidade:</b>	REFORMA E /OU EXPANSÃO DAS DEPENDÊNCIAS FÍSICAS DO LEGISLATIVO.		
<b>Produto:</b>	ÁREA CONSTRUÍDA		
<b>Função:</b>	01 - Legislativa	<b>Subfunção:</b>	031 - Ação Legislativa
<b>Un. Exec.</b>	02.09.10 - CAMARA MUNICIPAL		

Meta física relativa a "ÁREA CONSTRUÍDA" medida em "METROS QUADRADOS"				
2022	2023	2024	2025	Total
2.941,0000	2.941,0000	2.941,0000	2.941,0000	11.764,0000

Custo Estimado para a Ação do Programa				
2022	2023	2024	2025	Total
6.200.000,00	6.401.500,00	6.609.548,75	6.824.359,08	26.035.407,83

**MUNICÍPIO DE SANTOS - SP**

Plano Plurianual

Anexo III

**Ações Voltadas ao Desenvolvimento dos Programas Governamentais**

22/04/2021

12:11:38

PPA - Ciclo de 2022 a 2025

<b>Programa:</b>	0005 - ASSISTENCIA SOCIAL GERAL		✓ Inclusão Alteração
<b>Ação:</b>	1000 - GABINETE - DESPESA INVESTIMENTO		
<b>Tipo:</b>	Projeto		
<b>Finalidade:</b>	DESPESA COM INVESTIMENTO NA UNIDADE ADMINISTRATIVA		
<b>Produto:</b>	UNIDADES ADMINISTRATIVAS ATENDIDAS		
<b>Função:</b>	08 - Assistência Social	<b>Subfunção:</b>	244 - Assistência Comunitária
<b>Un. Exec.</b>	01.10.12 - FUNDO SOCIAL DE SOLIDARIEDADE		

Meta física relativa a "UNIDADES ADMINISTRATIVAS ATENDIDAS" medida em "UNIDADE"				
2022	2023	2024	2025	Total
7,0000	7,0000	7,0000	7,0000	28,0000

Custo Estimado para a Ação do Programa				
2022	2023	2024	2025	Total
3.000,00	3.097,50	3.198,17	3.302,11	12.597,78

<b>Programa:</b>	0005 - ASSISTENCIA SOCIAL GERAL		✓ Inclusão Alteração
<b>Ação:</b>	1900 - EMENDA PARLAMENTAR- INVESTIMENTO		
<b>Tipo:</b>	Projeto		
<b>Finalidade:</b>	RESERVA DE RECURSO PARA ATENDER EMENDA PARLAMENTAR - INVESTIMENTO		
<b>Produto:</b>	EMENDAS PARLAMENTARES EXECUTADAS		
<b>Função:</b>	08 - Assistência Social	<b>Subfunção:</b>	244 - Assistência Comunitária
<b>Un. Exec.</b>	01.10.12 - FUNDO SOCIAL DE SOLIDARIEDADE		

Meta física relativa a "EMENDAS PARLAMENTARES EXECUTADAS" medida em "PERCENTUAL"				
2022	2023	2024	2025	Total
85,0000	85,0000	85,0000	85,0000	340,0000

Custo Estimado para a Ação do Programa				
2022	2023	2024	2025	Total
1.000,00	1.032,50	1.066,06	1.100,71	4.199,27

<b>Programa:</b>	0005 - ASSISTENCIA SOCIAL GERAL		✓ Inclusão Alteração
<b>Ação:</b>	2000 - GABINETE - DESPESA MANUTENÇÃO		
<b>Tipo:</b>	Atividade		
<b>Finalidade:</b>	DESPESAS COM MANUTENÇÃO DA UNIDADE ADMINISTRATIVA.		
<b>Produto:</b>	UNIDADES ADMINISTRATIVAS ATENDIDAS		
<b>Função:</b>	08 - Assistência Social	<b>Subfunção:</b>	244 - Assistência Comunitária
<b>Un. Exec.</b>	01.10.12 - FUNDO SOCIAL DE SOLIDARIEDADE		

Meta física relativa a "UNIDADES ADMINISTRATIVAS ATENDIDAS" medida em "UNIDADE"				
2022	2023	2024	2025	Total
7,0000	7,0000	7,0000	7,0000	28,0000

Custo Estimado para a Ação do Programa				
2022	2023	2024	2025	Total
480.000,00	495.600,00	511.707,00	528.337,48	2.015.644,48

**MUNICÍPIO DE SANTOS - SP**

Plano Plurianual

Anexo III

**Ações Voltadas ao Desenvolvimento dos Programas Governamentais**

22/04/2021

12:11:38

**PPA - Ciclo de 2022 a 2025**

<b>Programa:</b>	<b>0005 - ASSISTENCIA SOCIAL GERAL</b>		✓ Inclusão
<b>Ação:</b>	<b>2900 - EMENDA PARLAMENTAR- MANUTENÇÃO</b>		Alteração
<b>Tipo:</b>	Atividade		
<b>Finalidade:</b>	RESERVA DE RECURSO PARA ATENDER EMENDA PARLAMENTAR - MANUTENÇÃO		
<b>Produto:</b>	EMENDAS PARLAMENTARES EXECUTADAS		
<b>Função:</b>	08 - Assistência Social	<b>Subfunção:</b>	244 - Assistência Comunitária
<b>Un. Exec.</b>	01.10.12 - FUNDO SOCIAL DE SOLIDARIEDADE		

Meta física relativa a "EMENDAS PARLAMENTARES EXECUTADAS" medida em "PERCENTUAL"				
2022	2023	2024	2025	Total
85,0000	85,0000	85,0000	85,0000	340,0000

Custo Estimado para a Ação do Programa				
2022	2023	2024	2025	Total
1.000,00	1.032,50	1.066,06	1.100,71	4.199,27

<b>Programa:</b>	<b>0006 - DESENVOLVIMENTO, PLANEJAMENTO E PROJETOS URBANOS</b>		✓ Inclusão
<b>Ação:</b>	<b>1000 - GABINETE - DESPESA INVESTIMENTO</b>		Alteração
<b>Tipo:</b>	Projeto		
<b>Finalidade:</b>	DESPESA COM INVESTIMENTO NA UNIDADE ADMINISTRATIVA		
<b>Produto:</b>	UNIDADES ADMINISTRATIVAS ATENDIDAS		
<b>Função:</b>	04 - Administração	<b>Subfunção:</b>	122 - Administração Geral
<b>Un. Exec.</b>	01.21.10 - GAB SEDURB E UNID SUBORDINADAS		

Meta física relativa a "UNIDADES ADMINISTRATIVAS ATENDIDAS" medida em "UNIDADE"				
2022	2023	2024	2025	Total
2,0000	2,0000	2,0000	2,0000	8,0000

Custo Estimado para a Ação do Programa				
2022	2023	2024	2025	Total
30.000,00	30.975,00	31.981,69	33.021,09	125.977,78

<b>Programa:</b>	<b>0006 - DESENVOLVIMENTO, PLANEJAMENTO E PROJETOS URBANOS</b>		✓ Inclusão
<b>Ação:</b>	<b>1170 - ESTUDOS E PROJETOS ESPECIAIS</b>		Alteração
<b>Tipo:</b>	Projeto		
<b>Finalidade:</b>	PROJETOS E AÇÕES NA ÁREA DE DESENVOLVIMENTO URBANO COM INTUITO DE MELHORIA DA INFRAESTRUTURA E QUALIDADE DE VIDA.		
<b>Produto:</b>	NÚMERO DE PROJETOS		
<b>Função:</b>	04 - Administração	<b>Subfunção:</b>	122 - Administração Geral
<b>Un. Exec.</b>	01.21.10 - GAB SEDURB E UNID SUBORDINADAS		

Meta física relativa a "NÚMERO DE PROJETOS" medida em "UNIDADE"				
2022	2023	2024	2025	Total
1,0000	1,0000	1,0000	1,0000	4,0000

Custo Estimado para a Ação do Programa				
2022	2023	2024	2025	Total
1.000,00	1.032,50	1.066,06	1.100,71	4.199,27

**MUNICÍPIO DE SANTOS - SP**

Plano Plurianual

Anexo III

**Ações Voltadas ao Desenvolvimento dos Programas Governamentais**

22/04/2021

12:11:38

**PPA - Ciclo de 2022 a 2025**

<b>Programa:</b>	<b>0006 - DESENVOLVIMENTO, PLANEJAMENTO E PROJETOS URBANOS</b>		✓ Inclusão Alteração
<b>Ação:</b>	<b>1900 - EMENDA PARLAMENTAR- INVESTIMENTO</b>		
<b>Tipo:</b>	Projeto		
<b>Finalidade:</b>	RESERVA DE RECURSO PARA ATENDER EMENDA PARLAMENTAR - INVESTIMENTO		
<b>Produto:</b>	EMENDAS PARLAMENTARES EXECUTADAS		
<b>Função:</b>	04 - Administração	<b>Subfunção:</b>	122 - Administração Geral
<b>Un. Exec.</b>	01.21.10 - GAB SEDURB E UNID SUBORDINADAS		

Meta física relativa a "EMENDAS PARLAMENTARES EXECUTADAS" medida em "PERCENTUAL"				
2022	2023	2024	2025	Total
85,0000	85,0000	85,0000	85,0000	340,0000

Custo Estimado para a Ação do Programa				
2022	2023	2024	2025	Total
1.000,00	1.032,50	1.066,06	1.100,71	4.199,27

<b>Programa:</b>	<b>0006 - DESENVOLVIMENTO, PLANEJAMENTO E PROJETOS URBANOS</b>		✓ Inclusão Alteração
<b>Ação:</b>	<b>1945 - FUNDO DE DESENVOLVIMENTO URBANO DO MUNICÍPIO DE SANTOS</b>		
<b>Tipo:</b>	Projeto		
<b>Finalidade:</b>	DESPEAS COM PLANEJAMENTO E EXECUÇÃO DE OBRAS, AQUISIÇÃO DE IMÓVEIS E INSTALAÇÃO DE EQUIPAMENTOS.		
<b>Produto:</b>	NÚMERO DE PROJETOS		
<b>Função:</b>	15 - Urbanismo	<b>Subfunção:</b>	451 - Infra-estrutura Urbana
<b>Un. Exec.</b>	01.21.11 - FUNDO DE DES. URBANO DO MUN. DE SANTOS		

Meta física relativa a "NÚMERO DE PROJETOS" medida em "UNIDADE"				
2022	2023	2024	2025	Total
2,0000	2,0000	2,0000	2,0000	8,0000

Custo Estimado para a Ação do Programa				
2022	2023	2024	2025	Total
8.472.000,00	8.747.340,00	9.031.628,55	9.325.156,48	35.576.125,03

<b>Programa:</b>	<b>0006 - DESENVOLVIMENTO, PLANEJAMENTO E PROJETOS URBANOS</b>		✓ Inclusão Alteração
<b>Ação:</b>	<b>2000 - GABINETE - DESPESA MANUTENÇÃO</b>		
<b>Tipo:</b>	Atividade		
<b>Finalidade:</b>	DESPEAS COM MANUTENÇÃO DA UNIDADE ADMINISTRATIVA.		
<b>Produto:</b>	UNIDADES ADMINISTRATIVAS ATENDIDAS		
<b>Função:</b>	04 - Administração	<b>Subfunção:</b>	122 - Administração Geral
<b>Un. Exec.</b>	01.21.10 - GAB SEDURB E UNID SUBORDINADAS		

Meta física relativa a "UNIDADES ADMINISTRATIVAS ATENDIDAS" medida em "UNIDADE"				
2022	2023	2024	2025	Total
2,0000	2,0000	2,0000	2,0000	8,0000

Custo Estimado para a Ação do Programa				
2022	2023	2024	2025	Total
12.000,00	12.390,00	12.792,68	13.208,44	50.391,12



**MUNICÍPIO DE SANTOS - SP**

Plano Plurianual

Anexo III

Ações Voltadas ao Desenvolvimento dos Programas Governamentais

22/04/2021

12:11:38

PPA - Ciclo de 2022 a 2025

<b>Programa:</b>	0006 - DESENVOLVIMENTO, PLANEJAMENTO E PROJETOS URBANOS		✓ Inclusão Alteração
<b>Ação:</b>	2026 - CONTRATOS DE PRESTACAO DE SERVICO E LOCAÇÃO		
<b>Tipo:</b>	Atividade		
<b>Finalidade:</b>	DESPESAS COM CONTRATO		
<b>Produto:</b>	NÚMERO DE CONTRATOS		
<b>Função:</b>	04 - Administração	<b>Subfunção:</b>	122 - Administração Geral
<b>Un. Exec.</b>	01.21.10 - GAB SEDURB E UNID SUBORDINADAS		

Meta física relativa a "NÚMERO DE CONTRATOS" medida em "UNIDADE"				
2022	2023	2024	2025	Total
4,0000	4,0000	4,0000	4,0000	16,0000

Custo Estimado para a Ação do Programa				
2022	2023	2024	2025	Total
958.000,00	989.135,00	1.021.281,89	1.054.473,55	4.022.890,44

<b>Programa:</b>	0006 - DESENVOLVIMENTO, PLANEJAMENTO E PROJETOS URBANOS		✓ Inclusão Alteração
<b>Ação:</b>	2900 - EMENDA PARLAMENTAR- MANUTENÇÃO		
<b>Tipo:</b>	Atividade		
<b>Finalidade:</b>	RESERVA DE RECURSO PARA ATENDER EMENDA PARLAMENTAR - MANUTENÇÃO		
<b>Produto:</b>	EMENDAS PARLAMENTARES EXECUTADAS		
<b>Função:</b>	04 - Administração	<b>Subfunção:</b>	122 - Administração Geral
<b>Un. Exec.</b>	01.21.10 - GAB SEDURB E UNID SUBORDINADAS		

Meta física relativa a "EMENDAS PARLAMENTARES EXECUTADAS" medida em "PERCENTUAL"				
2022	2023	2024	2025	Total
85,0000	85,0000	85,0000	85,0000	340,0000

Custo Estimado para a Ação do Programa				
2022	2023	2024	2025	Total
1.000,00	1.032,50	1.066,06	1.100,71	4.199,27

<b>Programa:</b>	0006 - DESENVOLVIMENTO, PLANEJAMENTO E PROJETOS URBANOS		✓ Inclusão Alteração
<b>Ação:</b>	4503 - FUNDO DE DESENVOLVIMENTO URBANO DO MUNICIPIO DE SANTOS		
<b>Tipo:</b>	Atividade		
<b>Finalidade:</b>	SERVIÇOS PRESTADOS DE PESSOA FÍSICA/JURÍDICA E AQUISIÇÃO DE MATERIAL PERMANENTE.		
<b>Produto:</b>	NÚMERO DE PROJETOS		
<b>Função:</b>	15 - Urbanismo	<b>Subfunção:</b>	451 - Infra-estrutura Urbana
<b>Un. Exec.</b>	01.21.11 - FUNDO DE DES. URBANO DO MUN. DE SANTOS		

Meta física relativa a "NÚMERO DE PROJETOS" medida em "UNIDADE"				
2022	2023	2024	2025	Total
2,0000	2,0000	2,0000	2,0000	8,0000

Custo Estimado para a Ação do Programa				
2022	2023	2024	2025	Total
153.000,00	157.972,50	163.106,61	168.407,57	642.486,68

**MUNICÍPIO DE SANTOS - SP**

Plano Plurianual

Anexo III

**Ações Voltadas ao Desenvolvimento dos Programas Governamentais**

22/04/2021

12:11:38

**PPA - Ciclo de 2022 a 2025**

<b>Programa:</b>	0020 - EDUCACAO BASICA		✓ Inclusão
<b>Ação:</b>	1000 - GABINETE - DESPESA INVESTIMENTO		Alteração
<b>Tipo:</b>	Projeto		
<b>Finalidade:</b>	DESPESA COM INVESTIMENTO NA UNIDADE ADMINISTRATIVA		
<b>Produto:</b>	UNIDADES ADMINISTRATIVAS ATENDIDAS		
<b>Função:</b>	12 - Educação	<b>Subfunção:</b>	361 - Ensino Fundamental
<b>Un. Exec.</b>	01.14.10 - GAB SEDUC E UNID SUBORDINADAS		

Meta física relativa a "UNIDADES ADMINISTRATIVAS ATENDIDAS" medida em "UNIDADE"				
2022	2023	2024	2025	Total
4,0000	4,0000	4,0000	4,0000	16,0000

Custo Estimado para a Ação do Programa				
2022	2023	2024	2025	Total
125.000,00	129.062,50	133.257,03	137.587,88	524.907,41

<b>Programa:</b>	0020 - EDUCACAO BASICA		✓ Inclusão
<b>Ação:</b>	1085 - ESCOLA TOTAL / NOSSA ESCOLA		Alteração
<b>Tipo:</b>	Projeto		
<b>Finalidade:</b>	DESPESA COM INVESTIMENTO DO PROGRAMA ESCOLA TOTAL		
<b>Produto:</b>	NÚMERO DE UMES ATENDIDAS.		
<b>Função:</b>	12 - Educação	<b>Subfunção:</b>	361 - Ensino Fundamental
<b>Un. Exec.</b>	01.14.10 - GAB SEDUC E UNID SUBORDINADAS		

Meta física relativa a "NÚMERO DE UMES ATENDIDAS." medida em "UNIDADES"				
2022	2023	2024	2025	Total
27,0000	27,0000	27,0000	27,0000	108,0000

Custo Estimado para a Ação do Programa				
2022	2023	2024	2025	Total
1.000,00	1.032,50	1.066,06	1.100,71	4.199,27

<b>Programa:</b>	0020 - EDUCACAO BASICA		✓ Inclusão
<b>Ação:</b>	1092 - AQUIS MATERIAL PREST SERV E EQUIP MAT PEINFANTIL		Alteração
<b>Tipo:</b>	Projeto		
<b>Finalidade:</b>	DESPESA COM INVESTIMENTO ENSINO INFANTIL		
<b>Produto:</b>	NÚMERO DE UMES ENSINO INFANTIL.		
<b>Função:</b>	12 - Educação	<b>Subfunção:</b>	365 - Educação Infantil
<b>Un. Exec.</b>	01.14.10 - GAB SEDUC E UNID SUBORDINADAS		

Meta física relativa a "NÚMERO DE UMES ENSINO INFANTIL." medida em "UNIDADE"				
2022	2023	2024	2025	Total
45,0000	45,0000	45,0000	45,0000	180,0000

Custo Estimado para a Ação do Programa				
2022	2023	2024	2025	Total
3.049.000,00	3.148.092,50	3.250.405,51	3.356.043,69	12.803.541,70

**MUNICÍPIO DE SANTOS - SP**

Plano Plurianual

Anexo III

**Ações Voltadas ao Desenvolvimento dos Programas Governamentais**

22/04/2021

12:11:38

PPA - Ciclo de 2022 a 2025

<b>Programa:</b>	0020 - EDUCACAO BASICA		✓ Inclusão Alteração
<b>Ação:</b>	1093 - AQUIS.MAT.,PREST.SERV.,EQUIP.E MAT.PERM.		
<b>Tipo:</b>	Projeto		
<b>Finalidade:</b>	DESPESA COM INVESTIMENTO ENSINO FUNDAMENTAL.		
<b>Produto:</b>	NÚMERO DE UMES ENSINO FUNDAMENTAL.		
<b>Função:</b>	12 - Educação	<b>Subfunção:</b>	361 - Ensino Fundamental
<b>Un. Exec.</b>	01.14.10 - GAB SEDUC E UNID SUBORDINADAS		

Meta física relativa a "NÚMERO DE UMES ENSINO FUNDAMENTAL." medida em "UNIDADE"				
2022	2023	2024	2025	Total
41,0000	41,0000	41,0000	41,0000	164,0000

Custo Estimado para a Ação do Programa				
2022	2023	2024	2025	Total
3.408.000,00	3.518.760,00	3.633.119,70	3.751.196,09	14.311.075,79

<b>Programa:</b>	0020 - EDUCACAO BASICA		✓ Inclusão Alteração
<b>Ação:</b>	1095 - AQUIS MATERIAL PREST SERV E EQUIP MAT PEEDUCACAO ESPECIAL		
<b>Tipo:</b>	Projeto		
<b>Finalidade:</b>	DESPESA COM INVESTIMENTO PARA EDUCAÇÃO ESPECIAL.		
<b>Produto:</b>	NÚMERO DE UMES EDUCAÇÃO ESPECIAL.		
<b>Função:</b>	12 - Educação	<b>Subfunção:</b>	367 - Educação Especial
<b>Un. Exec.</b>	01.14.10 - GAB SEDUC E UNID SUBORDINADAS		

Meta física relativa a "NÚMERO DE UMES EDUCAÇÃO ESPECIAL." medida em "UNIDADE"				
2022	2023	2024	2025	Total
1,0000	1,0000	1,0000	1,0000	4,0000

Custo Estimado para a Ação do Programa				
2022	2023	2024	2025	Total
1.000,00	1.032,50	1.066,06	1.100,71	4.199,27

<b>Programa:</b>	0020 - EDUCACAO BASICA		✓ Inclusão Alteração
<b>Ação:</b>	1105 - FUNDO MUNICIPAL DE EDUCACAO - F.M.E.		
<b>Tipo:</b>	Projeto		
<b>Finalidade:</b>	DESPESAS COM INVESTIMENTO – FUNDO MUNICIPAL DE EDUCAÇÃO.		
<b>Produto:</b>	NÚMERO DE UMES ATENDIDAS.		
<b>Função:</b>	12 - Educação	<b>Subfunção:</b>	361 - Ensino Fundamental
<b>Un. Exec.</b>	01.14.12 - FUNDO MUNICIPAL DE EDUCAÇÃO		

Meta física relativa a "NÚMERO DE UMES ATENDIDAS." medida em "UNIDADE"				
2022	2023	2024	2025	Total
86,0000	86,0000	86,0000	86,0000	344,0000

Custo Estimado para a Ação do Programa				
2022	2023	2024	2025	Total
21.000,00	21.682,50	22.387,18	23.114,76	88.184,44

**MUNICÍPIO DE SANTOS - SP**

Plano Plurianual

Anexo III

**Ações Voltadas ao Desenvolvimento dos Programas Governamentais**

22/04/2021

12:11:38

**PPA - Ciclo de 2022 a 2025**

<b>Programa:</b>	0020 - EDUCACAO BASICA		✓ Inclusão Alteração
<b>Ação:</b>	1190 - CONST, AMPL E REF DE UNID MUN EDUCACAO F		
<b>Tipo:</b>	Projeto		
<b>Finalidade:</b>	DESPEÇA COM CONSTRUÇÃO, AMPLIAÇÃO DE REFORMA DE UNIDADE DO ENSINO FUNDAMENTAL.		
<b>Produto:</b>	NÚMERO DE UNIDADES FUNDAMENTAL ATENDIDAS.		
<b>Função:</b>	12 - Educação	<b>Subfunção:</b>	361 - Ensino Fundamental
<b>Un. Exec.</b>	01.14.10 - GAB SEDUC E UNID SUBORDINADAS		

Meta física relativa a "NÚMERO DE UNIDADES FUNDAMENTAL ATENDIDAS." medida em "UNIDADE"				
2022	2023	2024	2025	Total
5,0000	5,0000	5,0000	5,0000	20,0000

Custo Estimado para a Ação do Programa				
2022	2023	2024	2025	Total
5.387.000,00	5.562.077,50	5.742.845,02	5.929.487,48	22.621.410,00

<b>Programa:</b>	0020 - EDUCACAO BASICA		✓ Inclusão Alteração
<b>Ação:</b>	1193 - PROJETOS, OBRAS E IMOVEIS P/O ENSINO FUND		
<b>Tipo:</b>	Projeto		
<b>Finalidade:</b>	DESPEÇAS COM PROJETOS, OBRAS E IMÓVEIS PARA O ENSINO FUNDAMENTAL.		
<b>Produto:</b>	NÚMERO DE UMES ATENDIDAS.		
<b>Função:</b>	12 - Educação	<b>Subfunção:</b>	361 - Ensino Fundamental
<b>Un. Exec.</b>	01.14.11 - FUNDO MANUT E DES EDU BAS VAL PROFIS EDU		

Meta física relativa a "NÚMERO DE UMES ATENDIDAS." medida em "UNIDADE"				
2022	2023	2024	2025	Total
1,0000	1,0000	1,0000	1,0000	4,0000

Custo Estimado para a Ação do Programa				
2022	2023	2024	2025	Total
1.000,00	1.032,50	1.066,06	1.100,71	4.199,27

<b>Programa:</b>	0020 - EDUCACAO BASICA		✓ Inclusão Alteração
<b>Ação:</b>	1194 - PROJETOS, OBRAS E IMOVEIS P/O ENSINO INFA		
<b>Tipo:</b>	Projeto		
<b>Finalidade:</b>	DESPEÇAS COM PROJETOS, OBRAS E IMÓVEIS PARA O ENSINO INFANTIL.		
<b>Produto:</b>	NÚMERO DE UMES ATENDIDAS.		
<b>Função:</b>	12 - Educação	<b>Subfunção:</b>	365 - Educação Infantil
<b>Un. Exec.</b>	01.14.11 - FUNDO MANUT E DES EDU BAS VAL PROFIS EDU		

Meta física relativa a "NÚMERO DE UMES ATENDIDAS." medida em "UNIDADE"				
2022	2023	2024	2025	Total
1,0000	1,0000	1,0000	1,0000	4,0000

Custo Estimado para a Ação do Programa				
2022	2023	2024	2025	Total
1.000,00	1.032,50	1.066,06	1.100,71	4.199,27



## MUNICÍPIO DE SANTOS - SP

Plano Plurianual

Anexo III

Ações Voltadas ao Desenvolvimento dos Programas Governamentais

22/04/2021

12:11:38

PPA - Ciclo de 2022 a 2025

<b>Programa:</b>	0020 - EDUCACAO BASICA		✓ Inclusão Alteração
<b>Ação:</b>	1200 - CONST, AMPL E REF DE UNID MUN EDUCACAO I		
<b>Tipo:</b>	Projeto		
<b>Finalidade:</b>	DESPEZA COM CONSTRUÇÃO, AMPLIAÇÃO DE REFORMA DE UNIDADE DA EDUCAÇÃO INFANTIL.		
<b>Produto:</b>	NÚMERO DE UNIDADES INFANTIL ATENDIDAS.		
<b>Função:</b>	12 - Educação	<b>Subfunção:</b>	365 - Educação Infantil
<b>Un. Exec.</b>	01.14.10 - GAB SEDUC E UNID SUBORDINADAS		

Meta física relativa a "NÚMERO DE UNIDADES INFANTIL ATENDIDAS." medida em "UNIDADE"				
2022	2023	2024	2025	Total
5,0000	5,0000	5,0000	5,0000	20,0000

Custo Estimado para a Ação do Programa				
2022	2023	2024	2025	Total
5.561.000,00	5.741.732,50	5.928.338,81	6.121.009,82	23.352.081,13

<b>Programa:</b>	0020 - EDUCACAO BASICA		✓ Inclusão Alteração
<b>Ação:</b>	1210 - CONSTRUCAO, AMPLIACAO E REFORMA DE UNIDASEDUC		
<b>Tipo:</b>	Projeto		
<b>Finalidade:</b>	DESPEZA COM CONSTRUÇÃO, AMPLIAÇÃO DE REFORMA DE UNIDADE ADMINISTRATIVA.		
<b>Produto:</b>	NÚMERO DE UNIDADES ADMINISTRATIVAS ATENDIDAS.		
<b>Função:</b>	12 - Educação	<b>Subfunção:</b>	361 - Ensino Fundamental
<b>Un. Exec.</b>	01.14.10 - GAB SEDUC E UNID SUBORDINADAS		

Meta física relativa a "NÚMERO DE UNIDADES ADMINISTRATIVAS ATENDIDAS." medida em "UNIDADE"				
2022	2023	2024	2025	Total
1,0000	1,0000	1,0000	1,0000	4,0000

Custo Estimado para a Ação do Programa				
2022	2023	2024	2025	Total
1.015.000,00	1.047.987,50	1.082.047,09	1.117.213,62	4.262.248,21

<b>Programa:</b>	0020 - EDUCACAO BASICA		✓ Inclusão Alteração
<b>Ação:</b>	1255 - SUBVENCOES - ENSINO FUNDAMENTAL		
<b>Tipo:</b>	Projeto		
<b>Finalidade:</b>	DESPEZA COM SUBVENÇÃO DO ENSINO FUNDAMENTAL.		
<b>Produto:</b>	NÚMERO DE ENTIDADES ENSINO FUNDAMENTAL.		
<b>Função:</b>	12 - Educação	<b>Subfunção:</b>	361 - Ensino Fundamental
<b>Un. Exec.</b>	01.14.10 - GAB SEDUC E UNID SUBORDINADAS		

Meta física relativa a "NÚMERO DE ENTIDADES ENSINO FUNDAMENTAL." medida em "UNIDADE"				
2022	2023	2024	2025	Total
8,0000	8,0000	8,0000	8,0000	32,0000

Custo Estimado para a Ação do Programa				
2022	2023	2024	2025	Total
1.000,00	1.032,50	1.066,06	1.100,71	4.199,27

**MUNICÍPIO DE SANTOS - SP**

Plano Plurianual

Anexo III

**Ações Voltadas ao Desenvolvimento dos Programas Governamentais**

22/04/2021

12:11:38

PPA - Ciclo de 2022 a 2025

<b>Programa:</b>	0020 - EDUCACAO BASICA			✓ Inclusão Alteração
<b>Ação:</b>	1257 - SUBVENCOES - ENSINO INFANTIL			
<b>Tipo:</b>	Projeto			
<b>Finalidade:</b>	DESPESA COM SUBVENÇÃO DO ENSINO INFANTIL			
<b>Produto:</b>	NÚMERO DE ENTIDADES ENSINO INFANTIL			
<b>Função:</b>	12 - Educação	<b>Subfunção:</b>	365 - Educação Infantil	
<b>Un. Exec.</b>	01.14.10 - GAB SEDUC E UNID SUBORDINADAS			

Meta física relativa a "NÚMERO DE ENTIDADES ENSINO INFANTIL" medida em "UNIDADE"				
2022	2023	2024	2025	Total
37,0000	37,0000	37,0000	37,0000	148,0000

Custo Estimado para a Ação do Programa				
2022	2023	2024	2025	Total
1.000,00	1.032,50	1.066,06	1.100,71	4.199,27

<b>Programa:</b>	0020 - EDUCACAO BASICA			✓ Inclusão Alteração
<b>Ação:</b>	1258 - SUBVENCOES - EDUCACAO ESPECIAL			
<b>Tipo:</b>	Projeto			
<b>Finalidade:</b>	DESPESA COM SUBVENÇÃO EDUCAÇÃO ESPECIAL.			
<b>Produto:</b>	NÚMERO DE ENTIDADES EDUCAÇÃO ESPECIAL.			
<b>Função:</b>	12 - Educação	<b>Subfunção:</b>	367 - Educação Especial	
<b>Un. Exec.</b>	01.14.10 - GAB SEDUC E UNID SUBORDINADAS			

Meta física relativa a "NÚMERO DE ENTIDADES EDUCAÇÃO ESPECIAL." medida em "UNIDADE"				
2022	2023	2024	2025	Total
13,0000	13,0000	13,0000	13,0000	52,0000

Custo Estimado para a Ação do Programa				
2022	2023	2024	2025	Total
1.000,00	1.032,50	1.066,06	1.100,71	4.199,27

<b>Programa:</b>	0020 - EDUCACAO BASICA			✓ Inclusão Alteração
<b>Ação:</b>	1260 - SUBVENCOES APM - INFANTIL E CRECHES			
<b>Tipo:</b>	Projeto			
<b>Finalidade:</b>	DESPESA COM SUBVENÇÃO PARA APM DAS UNIDADES DE ENSINO INFANTIL.			
<b>Produto:</b>	NÚMERO DE UMES ENSINO INFANTIL.			
<b>Função:</b>	12 - Educação	<b>Subfunção:</b>	365 - Educação Infantil	
<b>Un. Exec.</b>	01.14.10 - GAB SEDUC E UNID SUBORDINADAS			

Meta física relativa a "NÚMERO DE UMES ENSINO INFANTIL." medida em "UNIDADE"				
2022	2023	2024	2025	Total
45,0000	45,0000	45,0000	45,0000	180,0000

Custo Estimado para a Ação do Programa				
2022	2023	2024	2025	Total
342.000,00	353.115,00	364.591,24	376.440,46	1.436.146,70

**MUNICÍPIO DE SANTOS - SP**

Plano Plurianual

Anexo III

**Ações Voltadas ao Desenvolvimento dos Programas Governamentais**

22/04/2021

12:11:38

**PPA - Ciclo de 2022 a 2025**

<b>Programa:</b>	0020 - EDUCACAO BASICA		✓ Inclusão Alteração
<b>Ação:</b>	1261 - SUBVENCOES APM - ESPECIAL		
<b>Tipo:</b>	Projeto		
<b>Finalidade:</b>	DESPEZA COM SUBVENÇÃO PARA APM - EDUCAÇÃO ESPECIAL		
<b>Produto:</b>	NÚMERO DE UMES EDUCAÇÃO ESPECIAL.		
<b>Função:</b>	12 - Educação	<b>Subfunção:</b>	367 - Educação Especial
<b>Un. Exec.</b>	01.14.10 - GAB SEDUC E UNID SUBORDINADAS		

Meta física relativa a "NÚMERO DE UMES EDUCAÇÃO ESPECIAL." medida em "UNIDADE"				
2022	2023	2024	2025	Total
1,0000	1,0000	1,0000	1,0000	4,0000

Custo Estimado para a Ação do Programa				
2022	2023	2024	2025	Total
5.000,00	5.162,50	5.330,28	5.503,51	20.996,29

<b>Programa:</b>	0020 - EDUCACAO BASICA		✓ Inclusão Alteração
<b>Ação:</b>	1900 - EMENDA PARLAMENTAR- INVESTIMENTO		
<b>Tipo:</b>	Projeto		
<b>Finalidade:</b>	RESERVA DE RECURSO PARA ATENDER EMENDA PARLAMENTAR - INVESTIMENTO		
<b>Produto:</b>	EMENDAS PARLAMENTARES EXECUTADAS		
<b>Função:</b>	12 - Educação	<b>Subfunção:</b>	122 - Administração Geral
<b>Un. Exec.</b>	01.14.10 - GAB SEDUC E UNID SUBORDINADAS		

Meta física relativa a "EMENDAS PARLAMENTARES EXECUTADAS" medida em "PERCENTUAL"				
2022	2023	2024	2025	Total
85,0000	85,0000	85,0000	85,0000	340,0000

Custo Estimado para a Ação do Programa				
2022	2023	2024	2025	Total
1.000,00	1.032,50	1.066,06	1.100,71	4.199,27

<b>Programa:</b>	0020 - EDUCACAO BASICA		✓ Inclusão Alteração
<b>Ação:</b>	1959 - SUBVENÇÃO APM FUNDAMENTAL		
<b>Tipo:</b>	Projeto		
<b>Finalidade:</b>	DESPEZA COM SUBVENÇÃO PARA APM – ENSINO FUNDAMENTAL.		
<b>Produto:</b>	NÚMERO DE UMES ENSINO FUNDAMENTAL.		
<b>Função:</b>	12 - Educação	<b>Subfunção:</b>	361 - Ensino Fundamental
<b>Un. Exec.</b>	01.14.10 - GAB SEDUC E UNID SUBORDINADAS		

Meta física relativa a "NÚMERO DE UMES ENSINO FUNDAMENTAL." medida em "UNIDADE"				
2022	2023	2024	2025	Total
41,0000	41,0000	41,0000	41,0000	164,0000

Custo Estimado para a Ação do Programa				
2022	2023	2024	2025	Total
410.000,00	423.325,00	437.083,06	451.288,26	1.721.696,32

**MUNICÍPIO DE SANTOS - SP**

Plano Plurianual

Anexo III

**Ações Voltadas ao Desenvolvimento dos Programas Governamentais**

22/04/2021

12:11:38

PPA - Ciclo de 2022 a 2025

<b>Programa:</b>	0020 - EDUCACAO BASICA		✓ Inclusão Alteração
<b>Ação:</b>	2000 - GABINETE - DESPESA MANUTENÇÃO		
<b>Tipo:</b>	Atividade		
<b>Finalidade:</b>	DESPESAS COM MANUTENÇÃO DA UNIDADE ADMINISTRATIVA.		
<b>Produto:</b>	UNIDADES ADMINISTRATIVAS ATENDIDAS		
<b>Função:</b>	12 - Educação	<b>Subfunção:</b>	361 - Ensino Fundamental
<b>Un. Exec.</b>	01.14.10 - GAB SEDUC E UNID SUBORDINADAS		

Meta física relativa a "UNIDADES ADMINISTRATIVAS ATENDIDAS" medida em "UNIDADE"				
2022	2023	2024	2025	Total
4,0000	4,0000	4,0000	4,0000	16,0000

Custo Estimado para a Ação do Programa				
2022	2023	2024	2025	Total
5.320.000,00	5.492.900,00	5.671.419,25	5.855.740,38	22.340.059,63

<b>Programa:</b>	0020 - EDUCACAO BASICA		✓ Inclusão Alteração
<b>Ação:</b>	2020 - PESSOAL E ENCARGOS - ENS.FUNDAMENTAL		
<b>Tipo:</b>	Atividade		
<b>Finalidade:</b>	DESPESAS COM FOLHA DE PAGAMENTO E ENCARGOS.		
<b>Produto:</b>	% SERVIDORES ATENDIDOS		
<b>Função:</b>	12 - Educação	<b>Subfunção:</b>	361 - Ensino Fundamental
<b>Un. Exec.</b>	01.14.10 - GAB SEDUC E UNID SUBORDINADAS		

Meta física relativa a "% SERVIDORES ATENDIDOS" medida em "PERCENTUAL"				
2022	2023	2024	2025	Total
100,0000	100,0000	100,0000	100,0000	400,0000

Custo Estimado para a Ação do Programa				
2022	2023	2024	2025	Total
143.108.000,00	147.759.010,00	152.561.177,82	157.519.416,10	600.947.603,92

<b>Programa:</b>	0020 - EDUCACAO BASICA		✓ Inclusão Alteração
<b>Ação:</b>	2021 - PESSOAL E ENCARGOS - ENSINO INFANTIL		
<b>Tipo:</b>	Atividade		
<b>Finalidade:</b>	DESPESAS COM FOLHA DE PAGAMENTO E ENCARGOS.		
<b>Produto:</b>	% SERVIDORES ATENDIDOS		
<b>Função:</b>	12 - Educação	<b>Subfunção:</b>	365 - Educação Infantil
<b>Un. Exec.</b>	01.14.10 - GAB SEDUC E UNID SUBORDINADAS		

Meta física relativa a "% SERVIDORES ATENDIDOS" medida em "PERCENTUAL"				
2022	2023	2024	2025	Total
100,0000	100,0000	100,0000	100,0000	400,0000

Custo Estimado para a Ação do Programa				
2022	2023	2024	2025	Total
112.395.000,00	116.047.837,50	119.819.392,22	123.713.522,47	471.975.752,19



**MUNICÍPIO DE SANTOS - SP**

Plano Plurianual

Anexo III

**Ações Voltadas ao Desenvolvimento dos Programas Governamentais**

22/04/2021

12:11:38

**PPA - Ciclo de 2022 a 2025**

<b>Programa:</b>	0020 - EDUCACAO BASICA		✓ Inclusão Alteração
<b>Ação:</b>	2023 - TREINAMENTO E DESENVOLVIMENTO DE PESSOALFUNDAMENTAL		
<b>Tipo:</b>	Atividade		
<b>Finalidade:</b>	DESPEZA COM TREINAMENTO E DESENVOLVIMENTO DE PESSOAL – ENSINO FUNDAMENTAL.		
<b>Produto:</b>	% FUNCIONÁRIOS CAPACITADOS		
<b>Função:</b>	12 - Educação	<b>Subfunção:</b>	361 - Ensino Fundamental
<b>Un. Exec.</b>	01.14.11 - FUNDO MANUT E DES EDU BAS VAL PROFIS EDU		

Meta física relativa a "% FUNCIONÁRIOS CAPACITADOS" medida em "PERCENTUAL"				
2022	2023	2024	2025	Total
80,0000	80,0000	80,0000	80,0000	320,0000

Custo Estimado para a Ação do Programa				
2022	2023	2024	2025	Total
1.000,00	1.032,50	1.066,06	1.100,71	4.199,27

<b>Programa:</b>	0020 - EDUCACAO BASICA		✓ Inclusão Alteração
<b>Ação:</b>	2023 - TREINAMENTO E DESENVOLVIMENTO DE PESSOALFUNDAMENTAL		
<b>Tipo:</b>	Atividade		
<b>Finalidade:</b>	DESPEZA COM TREINAMENTO E DESENVOLVIMENTO DE PESSOAL – ENSINO FUNDAMENTAL.		
<b>Produto:</b>	% FUNCIONÁRIOS CAPACITADOS		
<b>Função:</b>	12 - Educação	<b>Subfunção:</b>	361 - Ensino Fundamental
<b>Un. Exec.</b>	01.14.10 - GAB SEDUC E UNID SUBORDINADAS		

Meta física relativa a "% FUNCIONÁRIOS CAPACITADOS" medida em "PERCENTUAL"				
2022	2023	2024	2025	Total
80,0000	80,0000	80,0000	80,0000	320,0000

Custo Estimado para a Ação do Programa				
2022	2023	2024	2025	Total
2.165.000,00	2.235.362,50	2.308.011,78	2.383.022,16	9.091.396,44

<b>Programa:</b>	0020 - EDUCACAO BASICA		✓ Inclusão Alteração
<b>Ação:</b>	2024 - TREINAMENTO E DESENVOLVIMENTO DE PESSOALENSINO INFANTIL		
<b>Tipo:</b>	Atividade		
<b>Finalidade:</b>	DESPEZA COM TREINAMENTO E DESENVOLVIMENTO DE PESSOAL – ENSINO INFANTIL		
<b>Produto:</b>	% FUNCIONÁRIOS CAPACITADOS		
<b>Função:</b>	12 - Educação	<b>Subfunção:</b>	365 - Educação Infantil
<b>Un. Exec.</b>	01.14.10 - GAB SEDUC E UNID SUBORDINADAS		

Meta física relativa a "% FUNCIONÁRIOS CAPACITADOS" medida em "PERCENTUAL"				
2022	2023	2024	2025	Total
80,0000	80,0000	80,0000	80,0000	320,0000

Custo Estimado para a Ação do Programa				
2022	2023	2024	2025	Total
1.000,00	1.032,50	1.066,06	1.100,71	4.199,27

**MUNICÍPIO DE SANTOS - SP**

Plano Plurianual

Anexo III

**Ações Voltadas ao Desenvolvimento dos Programas Governamentais**

22/04/2021

12:11:38

**PPA - Ciclo de 2022 a 2025**

<b>Programa:</b>	0020 - EDUCACAO BASICA		✓ Inclusão Alteração
<b>Ação:</b>	2029 - PROJETOS PEDAGOGICOS - ENSINO INFANTIL		
<b>Tipo:</b>	Atividade		
<b>Finalidade:</b>	DESPESAS COM PROJETOS PEDAGÓGICOS – ENSINO INFANTIL.		
<b>Produto:</b>	NÚMERO DE UMES ENSINO INFANTIL.		
<b>Função:</b>	12 - Educação	<b>Subfunção:</b>	365 - Educação Infantil
<b>Un. Exec.</b>	01.14.10 - GAB SEDUC E UNID SUBORDINADAS		

Meta física relativa a "NÚMERO DE UMES ENSINO INFANTIL." medida em "UNIDADE"				
2022	2023	2024	2025	Total
45,0000	45,0000	45,0000	45,0000	180,0000

Custo Estimado para a Ação do Programa				
2022	2023	2024	2025	Total
1.000,00	1.032,50	1.066,06	1.100,71	4.199,27

<b>Programa:</b>	0020 - EDUCACAO BASICA		✓ Inclusão Alteração
<b>Ação:</b>	2074 - AGUA E ESGOTO - FUNDAMENTAL		
<b>Tipo:</b>	Atividade		
<b>Finalidade:</b>	DESPESAS COM ÁGUA E ESGOTO – ENSINO FUNDAMENTAL.		
<b>Produto:</b>	NÚMERO DE UMES ENSINO FUNDAMENTAL.		
<b>Função:</b>	12 - Educação	<b>Subfunção:</b>	361 - Ensino Fundamental
<b>Un. Exec.</b>	01.14.10 - GAB SEDUC E UNID SUBORDINADAS		

Meta física relativa a "NÚMERO DE UMES ENSINO FUNDAMENTAL." medida em "UNIDADE"				
2022	2023	2024	2025	Total
41,0000	41,0000	41,0000	41,0000	164,0000

Custo Estimado para a Ação do Programa				
2022	2023	2024	2025	Total
2.410.000,00	2.488.325,00	2.569.195,56	2.652.694,42	10.120.214,98

<b>Programa:</b>	0020 - EDUCACAO BASICA		✓ Inclusão Alteração
<b>Ação:</b>	2075 - AGUA E ESGOTO - INFANTIL		
<b>Tipo:</b>	Atividade		
<b>Finalidade:</b>	DESPESAS COM ÁGUA E ESGOTO – ENSINO INFANTIL		
<b>Produto:</b>	NÚMERO DE UMES ENSINO INFANTIL.		
<b>Função:</b>	12 - Educação	<b>Subfunção:</b>	365 - Educação Infantil
<b>Un. Exec.</b>	01.14.10 - GAB SEDUC E UNID SUBORDINADAS		

Meta física relativa a "NÚMERO DE UMES ENSINO INFANTIL." medida em "UNIDADE"				
2022	2023	2024	2025	Total
45,0000	45,0000	45,0000	45,0000	180,0000

Custo Estimado para a Ação do Programa				
2022	2023	2024	2025	Total
1.510.000,00	1.559.075,00	1.609.744,94	1.662.061,65	6.340.881,59

**MUNICÍPIO DE SANTOS - SP**

Plano Plurianual

Anexo III

**Ações Voltadas ao Desenvolvimento dos Programas Governamentais**

22/04/2021

12:11:38

**PPA - Ciclo de 2022 a 2025**

<b>Programa:</b>	0020 - EDUCACAO BASICA		✓ Inclusão Alteração
<b>Ação:</b>	2077 - CONCESSIONARIAS DE SERVICOS TELEFONICOS FUNDAMENTAL		
<b>Tipo:</b>	Atividade		
<b>Finalidade:</b>	DESPESAS COM TELEFONIA – ENSINO FUNDAMENTAL.		
<b>Produto:</b>	NÚMERO DE UMES ENSINO FUNDAMENTAL.		
<b>Função:</b>	12 - Educação	<b>Subfunção:</b>	361 - Ensino Fundamental
<b>Un. Exec.</b>	01.14.10 - GAB SEDUC E UNID SUBORDINADAS		

Meta física relativa a "NÚMERO DE UMES ENSINO FUNDAMENTAL." medida em "UNIDADE"				
2022	2023	2024	2025	Total
41,0000	41,0000	41,0000	41,0000	164,0000

Custo Estimado para a Ação do Programa				
2022	2023	2024	2025	Total
226.000,00	233.345,00	240.928,71	248.758,89	949.032,60

<b>Programa:</b>	0020 - EDUCACAO BASICA		✓ Inclusão Alteração
<b>Ação:</b>	2079 - CONCESSIONARIAS DE SERVICOS DE ENERGIA INFANTIL		
<b>Tipo:</b>	Atividade		
<b>Finalidade:</b>	DESPESAS COM ENERGIA ELÉTRICA – ENSINO INFANTIL.		
<b>Produto:</b>	NÚMERO DE UMES ENSINO INFANTIL.		
<b>Função:</b>	12 - Educação	<b>Subfunção:</b>	365 - Educação Infantil
<b>Un. Exec.</b>	01.14.10 - GAB SEDUC E UNID SUBORDINADAS		

Meta física relativa a "NÚMERO DE UMES ENSINO INFANTIL." medida em "UNIDADE"				
2022	2023	2024	2025	Total
45,0000	45,0000	45,0000	45,0000	180,0000

Custo Estimado para a Ação do Programa				
2022	2023	2024	2025	Total
910.000,00	939.575,00	970.111,19	1.001.639,80	3.821.325,99

<b>Programa:</b>	0020 - EDUCACAO BASICA		✓ Inclusão Alteração
<b>Ação:</b>	2081 - CONCESSIONARIAS DE SERVICOS DE ENERGIA EFUNDAMENTAL		
<b>Tipo:</b>	Atividade		
<b>Finalidade:</b>	DESPESAS COM ENERGIA ELÉTRICA – ENSINO FUNDAMENTAL.		
<b>Produto:</b>	NÚMERO DE UMES ENSINO FUNDAMENTAL.		
<b>Função:</b>	12 - Educação	<b>Subfunção:</b>	361 - Ensino Fundamental
<b>Un. Exec.</b>	01.14.10 - GAB SEDUC E UNID SUBORDINADAS		

Meta física relativa a "NÚMERO DE UMES ENSINO FUNDAMENTAL." medida em "UNIDADE"				
2022	2023	2024	2025	Total
41,0000	41,0000	41,0000	41,0000	164,0000

Custo Estimado para a Ação do Programa				
2022	2023	2024	2025	Total
2.410.000,00	2.488.325,00	2.569.195,56	2.652.694,42	10.120.214,98

**MUNICÍPIO DE SANTOS - SP**

Plano Plurianual

Anexo III

**Ações Voltadas ao Desenvolvimento dos Programas Governamentais**

22/04/2021

12:11:38

**PPA - Ciclo de 2022 a 2025**

<b>Programa:</b>	0020 - EDUCACAO BASICA		✓ Inclusão Alteração
<b>Ação:</b>	2082 - CONCESSIONARIAS DE SERVICOS TELEFONICOS		
<b>Tipo:</b>	Atividade		
<b>Finalidade:</b>	DESPEAS COM TELEFONIA – ENSINO INFANTIL		
<b>Produto:</b>	NÚMERO DE UMES ENSINO INFANTIL.		
<b>Função:</b>	12 - Educação	<b>Subfunção:</b>	365 - Educação Infantil
<b>Un. Exec.</b>	01.14.10 - GAB SEDUC E UNID SUBORDINADAS		

Meta física relativa a "NÚMERO DE UMES ENSINO INFANTIL." medida em "UNIDADE"				
2022	2023	2024	2025	Total
45,0000	45,0000	45,0000	45,0000	180,0000

Custo Estimado para a Ação do Programa				
2022	2023	2024	2025	Total
180.000,00	185.850,00	191.890,12	198.126,55	755.866,67

<b>Programa:</b>	0020 - EDUCACAO BASICA		✓ Inclusão Alteração
<b>Ação:</b>	2085 - ESCOLA TOTAL / NOSSA ESCOLA		
<b>Tipo:</b>	Atividade		
<b>Finalidade:</b>	DESPEAS COM MANUTENÇÃO DO PROGRAMA ESCOLA TOTAL.		
<b>Produto:</b>	NÚMERO DE UMES ATENDIDAS.		
<b>Função:</b>	12 - Educação	<b>Subfunção:</b>	361 - Ensino Fundamental
<b>Un. Exec.</b>	01.14.10 - GAB SEDUC E UNID SUBORDINADAS		

Meta física relativa a "NÚMERO DE UMES ATENDIDAS." medida em "UNIDADE"				
2022	2023	2024	2025	Total
27,0000	27,0000	27,0000	27,0000	108,0000

Custo Estimado para a Ação do Programa				
2022	2023	2024	2025	Total
1.556.000,00	1.606.570,00	1.658.783,53	1.712.693,99	6.534.047,52

<b>Programa:</b>	0020 - EDUCACAO BASICA		✓ Inclusão Alteração
<b>Ação:</b>	2092 - AQUIS MATERIAL PREST SERV E EQUIP MAT PEINFANTIL		
<b>Tipo:</b>	Atividade		
<b>Finalidade:</b>	DESPEAS COM MANUTENÇÃO DA UNIDADES DE ENSINO INFANTIL.		
<b>Produto:</b>	NÚMERO DE UMES ENSINO INFANTIL.		
<b>Função:</b>	12 - Educação	<b>Subfunção:</b>	365 - Educação Infantil
<b>Un. Exec.</b>	01.14.10 - GAB SEDUC E UNID SUBORDINADAS		

Meta física relativa a "NÚMERO DE UMES ENSINO INFANTIL." medida em "UNIDADE"				
2022	2023	2024	2025	Total
45,0000	45,0000	45,0000	45,0000	180,0000

Custo Estimado para a Ação do Programa				
2022	2023	2024	2025	Total
5.337.000,00	5.510.452,50	5.689.542,21	5.874.452,33	22.411.447,04

**MUNICÍPIO DE SANTOS - SP**

Plano Plurianual

Anexo III

**Ações Voltadas ao Desenvolvimento dos Programas Governamentais**

22/04/2021

12:11:38

PPA - Ciclo de 2022 a 2025

<b>Programa:</b>	0020 - EDUCACAO BASICA		✓ Inclusão Alteração
<b>Ação:</b>	2093 - AQUIS.MAT.,PREST.SERV.,EQUIP.E MAT.PERM.		
<b>Tipo:</b>	Atividade		
<b>Finalidade:</b>	DESPESAS COM MANUTENÇÃO DA UNIDADES DE ENSINO FUNDAMENTAL		
<b>Produto:</b>	NÚMERO DE UMES ENSINO FUNDAMENTAL.		
<b>Função:</b>	12 - Educação	<b>Subfunção:</b>	361 - Ensino Fundamental
<b>Un. Exec.</b>	01.14.10 - GAB SEDUC E UNID SUBORDINADAS		

Meta física relativa a "NÚMERO DE UMES ENSINO FUNDAMENTAL." medida em "UNIDADE"				
2022	2023	2024	2025	Total
41,0000	41,0000	41,0000	41,0000	164,0000

Custo Estimado para a Ação do Programa				
2022	2023	2024	2025	Total
5.884.000,00	6.075.230,00	6.272.674,98	6.476.536,92	24.708.441,90

<b>Programa:</b>	0020 - EDUCACAO BASICA		✓ Inclusão Alteração
<b>Ação:</b>	2095 - AQUIS MATERIAL PREST SERV E EQUIP MAT PEEDUCACAO ESPECIAL		
<b>Tipo:</b>	Atividade		
<b>Finalidade:</b>	DESPESAS COM MANUTENÇÃO - EDUCAÇÃO ESPECIAL		
<b>Produto:</b>	NÚMERO DE UMES EDUCAÇÃO ESPECIAL.		
<b>Função:</b>	12 - Educação	<b>Subfunção:</b>	367 - Educação Especial
<b>Un. Exec.</b>	01.14.10 - GAB SEDUC E UNID SUBORDINADAS		

Meta física relativa a "NÚMERO DE UMES EDUCAÇÃO ESPECIAL." medida em "UNIDADE"				
2022	2023	2024	2025	Total
1,0000	1,0000	1,0000	1,0000	4,0000

Custo Estimado para a Ação do Programa				
2022	2023	2024	2025	Total
515.000,00	531.737,50	549.018,97	566.862,09	2.162.618,56

<b>Programa:</b>	0020 - EDUCACAO BASICA		✓ Inclusão Alteração
<b>Ação:</b>	2097 - AQUISICAO DE MATERIAL PARA MERENDA ESCOL		
<b>Tipo:</b>	Atividade		
<b>Finalidade:</b>	DESPESAS COM MERENDA ESCOLAR		
<b>Produto:</b>	NÚMERO DE UMES ATENDIDAS.		
<b>Função:</b>	12 - Educação	<b>Subfunção:</b>	306 - Alimentação e Nutrição
<b>Un. Exec.</b>	01.14.10 - GAB SEDUC E UNID SUBORDINADAS		

Meta física relativa a "NÚMERO DE UMES ATENDIDAS." medida em "UNIDADE"				
2022	2023	2024	2025	Total
86,0000	86,0000	86,0000	86,0000	344,0000

Custo Estimado para a Ação do Programa				
2022	2023	2024	2025	Total
11.631.000,00	12.009.007,50	12.399.300,24	12.802.277,50	48.841.585,24

**MUNICÍPIO DE SANTOS - SP**

Plano Plurianual

Anexo III

**Ações Voltadas ao Desenvolvimento dos Programas Governamentais**

22/04/2021

12:11:38

**PPA - Ciclo de 2022 a 2025**

<b>Programa:</b>	0020 - EDUCACAO BASICA		✓ Inclusão Alteração
<b>Ação:</b>	2105 - FUNDO MUNICIPAL DE EDUCACAO - F.M.E.		
<b>Tipo:</b>	Atividade		
<b>Finalidade:</b>	DESPESAS COM MANUTENÇÃO – FUNDO MUNICIPAL DE EDUCAÇÃO.		
<b>Produto:</b>	NÚMERO DE UMES ATENDIDAS.		
<b>Função:</b>	12 - Educação	<b>Subfunção:</b>	361 - Ensino Fundamental
<b>Un. Exec.</b>	01.14.12 - FUNDO MUNICIPAL DE EDUCAÇÃO		

Meta física relativa a "NÚMERO DE UMES ATENDIDAS." medida em "UNIDADE"				
2022	2023	2024	2025	Total
86,0000	86,0000	86,0000	86,0000	344,0000

Custo Estimado para a Ação do Programa				
2022	2023	2024	2025	Total
25.000,00	25.812,50	26.651,41	27.517,58	104.981,49

<b>Programa:</b>	0020 - EDUCACAO BASICA		✓ Inclusão Alteração
<b>Ação:</b>	2116 - PROJETO PEDAGOGICO - FUNDAMENTAL		
<b>Tipo:</b>	Atividade		
<b>Finalidade:</b>	DESPESAS COM PROJETOS PEDAGÓGICOS – ENSINO FUNDAMENTAL		
<b>Produto:</b>	NÚMERO DE UMES ENSINO FUNDAMENTAL.		
<b>Função:</b>	12 - Educação	<b>Subfunção:</b>	361 - Ensino Fundamental
<b>Un. Exec.</b>	01.14.10 - GAB SEDUC E UNID SUBORDINADAS		

Meta física relativa a "NÚMERO DE UMES ENSINO FUNDAMENTAL." medida em "UNIDADE"				
2022	2023	2024	2025	Total
41,0000	41,0000	41,0000	41,0000	164,0000

Custo Estimado para a Ação do Programa				
2022	2023	2024	2025	Total
1.000,00	1.032,50	1.066,06	1.100,71	4.199,27

<b>Programa:</b>	0020 - EDUCACAO BASICA		✓ Inclusão Alteração
<b>Ação:</b>	2169 - PRESTACAO DE SERVICO E LOCACAO - FUNDAME		
<b>Tipo:</b>	Atividade		
<b>Finalidade:</b>	DESPESAS COM PRESTAÇÃO DE SERVIÇO, LOCAÇÃO E CONTRATOS – ENSINO FUNDAMENTAL.		
<b>Produto:</b>	CONTRATOS		
<b>Função:</b>	12 - Educação	<b>Subfunção:</b>	361 - Ensino Fundamental
<b>Un. Exec.</b>	01.14.10 - GAB SEDUC E UNID SUBORDINADAS		

Meta física relativa a "CONTRATOS" medida em "UNIDADE"				
2022	2023	2024	2025	Total
18,0000	18,0000	18,0000	18,0000	72,0000

Custo Estimado para a Ação do Programa				
2022	2023	2024	2025	Total
4.176.000,00	4.311.720,00	4.451.850,90	4.596.536,05	17.536.106,95

**MUNICÍPIO DE SANTOS - SP**

Plano Plurianual

Anexo III

**Ações Voltadas ao Desenvolvimento dos Programas Governamentais**

22/04/2021

12:11:38

**PPA - Ciclo de 2022 a 2025**

<b>Programa:</b>	0020 - EDUCACAO BASICA		✓ Inclusão Alteração
<b>Ação:</b>	2170 - PRESTACAO DE SERVICO E LOCACAO - EDUCACA		
<b>Tipo:</b>	Atividade		
<b>Finalidade:</b>	DESPESAS COM PRESTAÇÃO DE SERVIÇO, LOCAÇÃO E CONTRATOS – EDUCAÇÃO ESPECIAL		
<b>Produto:</b>	NÚMERO DE UMES EDUCAÇÃO ESPECIAL.		
<b>Função:</b>	12 - Educação	<b>Subfunção:</b>	367 - Educação Especial
<b>Un. Exec.</b>	01.14.10 - GAB SEDUC E UNID SUBORDINADAS		

Meta física relativa a "NÚMERO DE UMES EDUCAÇÃO ESPECIAL." medida em "UNIDADE"				
2022	2023	2024	2025	Total
1,0000	1,0000	1,0000	1,0000	4,0000

Custo Estimado para a Ação do Programa				
2022	2023	2024	2025	Total
214.000,00	220.955,00	228.136,04	235.550,46	898.641,50

<b>Programa:</b>	0020 - EDUCACAO BASICA		✓ Inclusão Alteração
<b>Ação:</b>	2187 - PRESTACAO DE SERVICO E LOCACAO - INFANTI		
<b>Tipo:</b>	Atividade		
<b>Finalidade:</b>	DESPESAS COM PRESTAÇÃO DE SERVIÇO, LOCAÇÃO E CONTRATOS – ENSINO INFANTIL		
<b>Produto:</b>	CONTRATOS		
<b>Função:</b>	12 - Educação	<b>Subfunção:</b>	365 - Educação Infantil
<b>Un. Exec.</b>	01.14.10 - GAB SEDUC E UNID SUBORDINADAS		

Meta física relativa a "CONTRATOS" medida em "UNIDADE"				
2022	2023	2024	2025	Total
18,0000	18,0000	18,0000	18,0000	72,0000

Custo Estimado para a Ação do Programa				
2022	2023	2024	2025	Total
4.770.000,00	4.925.025,00	5.085.088,31	5.250.353,68	20.030.466,99

<b>Programa:</b>	0020 - EDUCACAO BASICA		✓ Inclusão Alteração
<b>Ação:</b>	2191 - TRANSPORTE ESCOLAR - FUNDAMENTAL		
<b>Tipo:</b>	Atividade		
<b>Finalidade:</b>	DESPESAS COM TRANSPORTE ESCOLAR – ENSINO FUNDAMENTAL.		
<b>Produto:</b>	% ALUNOS ATENDIDOS		
<b>Função:</b>	12 - Educação	<b>Subfunção:</b>	361 - Ensino Fundamental
<b>Un. Exec.</b>	01.14.10 - GAB SEDUC E UNID SUBORDINADAS		

Meta física relativa a "% ALUNOS ATENDIDOS" medida em "PERCENTUAL"				
2022	2023	2024	2025	Total
80,0000	80,0000	80,0000	80,0000	320,0000

Custo Estimado para a Ação do Programa				
2022	2023	2024	2025	Total
13.460.000,00	13.897.450,00	14.349.117,12	14.815.463,43	56.522.030,55

**MUNICÍPIO DE SANTOS - SP**

Plano Plurianual

Anexo III

**Ações Voltadas ao Desenvolvimento dos Programas Governamentais**

22/04/2021

12:11:38

**PPA - Ciclo de 2022 a 2025**

<b>Programa:</b>	0020 - EDUCACAO BASICA		✓ Inclusão Alteração
<b>Ação:</b>	2192 - TRANSPORTE ESCOLAR - INFANTIL		
<b>Tipo:</b>	Atividade		
<b>Finalidade:</b>	DESPESAS COM TRANSPORTE ESCOLAR – ENSINO INFANTIL		
<b>Produto:</b>	% ALUNOS ATENDIDOS		
<b>Função:</b>	12 - Educação	<b>Subfunção:</b>	365 - Educação Infantil
<b>Un. Exec.</b>	01.14.10 - GAB SEDUC E UNID SUBORDINADAS		

Meta física relativa a "% ALUNOS ATENDIDOS" medida em "PERCENTUAL"				
2022	2023	2024	2025	Total
80,0000	80,0000	80,0000	80,0000	320,0000

Custo Estimado para a Ação do Programa				
2022	2023	2024	2025	Total
248.000,00	256.060,00	264.381,95	272.974,36	1.041.416,31

<b>Programa:</b>	0020 - EDUCACAO BASICA		✓ Inclusão Alteração
<b>Ação:</b>	2193 - MANUTENCAO DO ENSINO FUNDAMENTAL		
<b>Tipo:</b>	Atividade		
<b>Finalidade:</b>	DESPESAS COM MANUTENÇÃO DO ENSINO FUNDAMENTAL.		
<b>Produto:</b>	NÚMERO DE UMES ENSINO FUNDAMENTAL.		
<b>Função:</b>	12 - Educação	<b>Subfunção:</b>	361 - Ensino Fundamental
<b>Un. Exec.</b>	01.14.11 - FUNDO MANUT E DES EDU BAS VAL PROFIS EDU		

Meta física relativa a "NÚMERO DE UMES ENSINO FUNDAMENTAL." medida em "UNIDADE"				
2022	2023	2024	2025	Total
41,0000	41,0000	41,0000	41,0000	164,0000

Custo Estimado para a Ação do Programa				
2022	2023	2024	2025	Total
108.887.000,00	112.425.827,50	116.079.666,89	119.852.256,06	457.244.750,45

<b>Programa:</b>	0020 - EDUCACAO BASICA		✓ Inclusão Alteração
<b>Ação:</b>	2194 - MANUTENCAO DO ENSINO INFANTIL		
<b>Tipo:</b>	Atividade		
<b>Finalidade:</b>	DESPESAS COM MANUTENÇÃO DO ENSINO INFANTIL		
<b>Produto:</b>	NÚMERO DE UMES ENSINO INFANTIL.		
<b>Função:</b>	12 - Educação	<b>Subfunção:</b>	365 - Educação Infantil
<b>Un. Exec.</b>	01.14.11 - FUNDO MANUT E DES EDU BAS VAL PROFIS EDU		

Meta física relativa a "NÚMERO DE UMES ENSINO INFANTIL." medida em "UNIDADE"				
2022	2023	2024	2025	Total
45,0000	45,0000	45,0000	45,0000	180,0000

Custo Estimado para a Ação do Programa				
2022	2023	2024	2025	Total
81.111.000,00	83.747.107,50	86.468.888,49	89.279.127,37	340.606.123,36



**MUNICÍPIO DE SANTOS - SP**

Plano Plurianual

Anexo III

**Ações Voltadas ao Desenvolvimento dos Programas Governamentais**

22/04/2021

12:11:38

**PPA - Ciclo de 2022 a 2025**

<b>Programa:</b>	0020 - EDUCACAO BASICA		✓ Inclusão Alteração
<b>Ação:</b>	2255 - SUBVENCOES - ENSINO FUNDAMENTAL		
<b>Tipo:</b>	Atividade		
<b>Finalidade:</b>	DESPEZA COM SUBVENÇÃO DO ENSINO FUNDAMENTAL.		
<b>Produto:</b>	NÚMERO DE ENTIDADES ENSINO FUNDAMENTAL.		
<b>Função:</b>	12 - Educação	<b>Subfunção:</b>	361 - Ensino Fundamental
<b>Un. Exec.</b>	01.14.10 - GAB SEDUC E UNID SUBORDINADAS		

Meta física relativa a "NÚMERO DE ENTIDADES ENSINO FUNDAMENTAL." medida em "UNIDADE"				
2022	2023	2024	2025	Total
8,0000	8,0000	8,0000	8,0000	32,0000

Custo Estimado para a Ação do Programa				
2022	2023	2024	2025	Total
20.053.000,00	20.704.722,50	21.377.625,98	22.072.398,82	84.207.747,30

<b>Programa:</b>	0020 - EDUCACAO BASICA		✓ Inclusão Alteração
<b>Ação:</b>	2257 - SUBVENCOES - ENSINO INFANTIL		
<b>Tipo:</b>	Atividade		
<b>Finalidade:</b>	DESPEZA COM SUBVENÇÃO DO ENSINO INFANTIL		
<b>Produto:</b>	NÚMERO DE ENTIDADES ENSINO INFANTIL		
<b>Função:</b>	12 - Educação	<b>Subfunção:</b>	365 - Educação Infantil
<b>Un. Exec.</b>	01.14.10 - GAB SEDUC E UNID SUBORDINADAS		

Meta física relativa a "NÚMERO DE ENTIDADES ENSINO INFANTIL" medida em "UNIDADE"				
2022	2023	2024	2025	Total
37,0000	37,0000	37,0000	37,0000	148,0000

Custo Estimado para a Ação do Programa				
2022	2023	2024	2025	Total
42.721.000,00	44.109.432,50	45.542.989,06	47.023.136,20	179.396.557,76

<b>Programa:</b>	0020 - EDUCACAO BASICA		✓ Inclusão Alteração
<b>Ação:</b>	2258 - SUBVENCOES - EDUCACAO ESPECIAL		
<b>Tipo:</b>	Atividade		
<b>Finalidade:</b>	DESPEZA COM SUBVENÇÃO DO ENSINO ESPECIAL		
<b>Produto:</b>	NÚMERO DE ENTIDADES EDUCAÇÃO ESPECIAL.		
<b>Função:</b>	12 - Educação	<b>Subfunção:</b>	367 - Educação Especial
<b>Un. Exec.</b>	01.14.10 - GAB SEDUC E UNID SUBORDINADAS		

Meta física relativa a "NÚMERO DE ENTIDADES EDUCAÇÃO ESPECIAL." medida em "UNIDADE"				
2022	2023	2024	2025	Total
13,0000	13,0000	13,0000	13,0000	52,0000

Custo Estimado para a Ação do Programa				
2022	2023	2024	2025	Total
33.893.000,00	34.994.522,50	36.131.844,48	37.306.129,43	142.325.496,41

**MUNICÍPIO DE SANTOS - SP**

Plano Plurianual

Anexo III

**Ações Voltadas ao Desenvolvimento dos Programas Governamentais**

22/04/2021

12:11:38

**PPA - Ciclo de 2022 a 2025**

<b>Programa:</b>	0020 - EDUCACAO BASICA		✓ Inclusão Alteração
<b>Ação:</b>	2259 - SUBVENCOES - APM		
<b>Tipo:</b>	Atividade		
<b>Finalidade:</b>	DESPEZA COM SUBVENÇÃO PARA APM – ENSINO FUNDAMENTAL.		
<b>Produto:</b>	NÚMERO DE UMES ENSINO FUNDAMENTAL.		
<b>Função:</b>	12 - Educação	<b>Subfunção:</b>	361 - Ensino Fundamental
<b>Un. Exec.</b>	01.14.10 - GAB SEDUC E UNID SUBORDINADAS		

Meta física relativa a "NÚMERO DE UMES ENSINO FUNDAMENTAL." medida em "UNIDADE"				
2022	2023	2024	2025	Total
41,0000	41,0000	41,0000	41,0000	164,0000

Custo Estimado para a Ação do Programa				
2022	2023	2024	2025	Total
700.000,00	722.750,00	746.239,38	770.492,16	2.939.481,54

<b>Programa:</b>	0020 - EDUCACAO BASICA		✓ Inclusão Alteração
<b>Ação:</b>	2260 - SUBVENCOES APM - INFANTIL E CRECHES		
<b>Tipo:</b>	Atividade		
<b>Finalidade:</b>	DESPEZA COM SUBVENÇÃO PARA APM – ENSINO INFANTIL		
<b>Produto:</b>	NÚMERO DE UMES ENSINO INFANTIL.		
<b>Função:</b>	12 - Educação	<b>Subfunção:</b>	365 - Educação Infantil
<b>Un. Exec.</b>	01.14.10 - GAB SEDUC E UNID SUBORDINADAS		

Meta física relativa a "NÚMERO DE UMES ENSINO INFANTIL." medida em "UNIDADE"				
2022	2023	2024	2025	Total
45,0000	45,0000	45,0000	45,0000	180,0000

Custo Estimado para a Ação do Programa				
2022	2023	2024	2025	Total
500.000,00	516.250,00	533.028,12	550.351,53	2.099.629,65

<b>Programa:</b>	0020 - EDUCACAO BASICA		✓ Inclusão Alteração
<b>Ação:</b>	2261 - SUBVENCOES APM - ESPECIAL		
<b>Tipo:</b>	Atividade		
<b>Finalidade:</b>	DESPEZA COM SUBVENÇÃO PARA APM – ENSINO ESPECIAL		
<b>Produto:</b>	NÚMERO DE UMES EDUCAÇÃO ESPECIAL.		
<b>Função:</b>	12 - Educação	<b>Subfunção:</b>	367 - Educação Especial
<b>Un. Exec.</b>	01.14.10 - GAB SEDUC E UNID SUBORDINADAS		

Meta física relativa a "NÚMERO DE UMES EDUCAÇÃO ESPECIAL." medida em "UNIDADE"				
2022	2023	2024	2025	Total
1,0000	1,0000	1,0000	1,0000	4,0000

Custo Estimado para a Ação do Programa				
2022	2023	2024	2025	Total
5.000,00	5.162,50	5.330,28	5.503,51	20.996,29

**MUNICÍPIO DE SANTOS - SP**

Plano Plurianual

Anexo III

**Ações Voltadas ao Desenvolvimento dos Programas Governamentais**

22/04/2021

12:11:38

**PPA - Ciclo de 2022 a 2025**

<b>Programa:</b>	0020 - EDUCACAO BASICA		✓ Inclusão Alteração
<b>Ação:</b>	2264 - PUBLICIDADE INSTITUCIONAL E DE UTILIDADE E LEGAL		
<b>Tipo:</b>	Atividade		
<b>Finalidade:</b>	COMUNICAÇÃO INSTITUCIONAL		
<b>Produto:</b>	CONTRATOS		
<b>Função:</b>	12 - Educação	<b>Subfunção:</b>	361 - Ensino Fundamental
<b>Un. Exec.</b>	01.14.10 - GAB SEDUC E UNID SUBORDINADAS		

Meta física relativa a "CONTRATOS" medida em "UNIDADE"				
2022	2023	2024	2025	Total
1,0000	1,0000	1,0000	1,0000	4,0000

Custo Estimado para a Ação do Programa				
2022	2023	2024	2025	Total
1.000,00	1.032,50	1.066,06	1.100,71	4.199,27

<b>Programa:</b>	0020 - EDUCACAO BASICA		✓ Inclusão Alteração
<b>Ação:</b>	2826 - DESENVOLVIMENTO DE TI - COMPARTILHADO		
<b>Tipo:</b>	Atividade		
<b>Finalidade:</b>	DESENVOLVIMENTO DE TI - COMPARTILHADO		
<b>Produto:</b>	NÚMERO DE CONTRATOS		
<b>Função:</b>	12 - Educação	<b>Subfunção:</b>	361 - Ensino Fundamental
<b>Un. Exec.</b>	01.14.10 - GAB SEDUC E UNID SUBORDINADAS		

Meta física relativa a "NÚMERO DE CONTRATOS" medida em "UNIDADE"				
2022	2023	2024	2025	Total
5,0000	5,0000	5,0000	5,0000	20,0000

Custo Estimado para a Ação do Programa				
2022	2023	2024	2025	Total
2.000.000,00	2.065.000,00	2.132.112,50	2.201.406,16	8.398.518,66

<b>Programa:</b>	0020 - EDUCACAO BASICA		✓ Inclusão Alteração
<b>Ação:</b>	2900 - EMENDA PARLAMENTAR- MANUTENÇÃO		
<b>Tipo:</b>	Atividade		
<b>Finalidade:</b>	RESERVA DE RECURSO PARA ATENDER EMENDA PARLAMENTAR - MANUTENÇÃO		
<b>Produto:</b>	EMENDAS PARLAMENTARES EXECUTADAS		
<b>Função:</b>	12 - Educação	<b>Subfunção:</b>	122 - Administração Geral
<b>Un. Exec.</b>	01.14.10 - GAB SEDUC E UNID SUBORDINADAS		

Meta física relativa a "EMENDAS PARLAMENTARES EXECUTADAS" medida em "PERCENTUAL"				
2022	2023	2024	2025	Total
85,0000	85,0000	85,0000	85,0000	340,0000

Custo Estimado para a Ação do Programa				
2022	2023	2024	2025	Total
1.000,00	1.032,50	1.066,06	1.100,71	4.199,27

**MUNICÍPIO DE SANTOS - SP**

Plano Plurianual

Anexo III

**Ações Voltadas ao Desenvolvimento dos Programas Governamentais**

22/04/2021

12:11:38

**PPA - Ciclo de 2022 a 2025**

<b>Programa:</b>	0020 - EDUCACAO BASICA		✓ Inclusão Alteração
<b>Ação:</b>	3540 - AQUISICAO DE IMOVEIS-INFANTIL		
<b>Tipo:</b>	Projeto		
<b>Finalidade:</b>	DESPESA COM AQUISIÇÃO DE IMÓVEIS PARA UNIDADES DE ENSINO INFANTIL.		
<b>Produto:</b>	NÚMERO DE IMÓVEIS		
<b>Função:</b>	12 - Educação	<b>Subfunção:</b>	365 - Educação Infantil
<b>Un. Exec.</b>	01.14.10 - GAB SEDUC E UNID SUBORDINADAS		

Meta física relativa a "NÚMERO DE IMÓVEIS" medida em "UNIDADE"				
2022	2023	2024	2025	Total
1,0000	1,0000	1,0000	1,0000	4,0000

Custo Estimado para a Ação do Programa				
2022	2023	2024	2025	Total
1.000,00	1.032,50	1.066,06	1.100,71	4.199,27

<b>Programa:</b>	0020 - EDUCACAO BASICA		✓ Inclusão Alteração
<b>Ação:</b>	3550 - AQUISICAO DE IMOVEIS-FUNDAMENTAL		
<b>Tipo:</b>	Projeto		
<b>Finalidade:</b>	DESPESA COM AQUISIÇÃO DE IMÓVEIS PARA UNIDADES DE ENSINO FUNDAMENTAL.		
<b>Produto:</b>	NÚMERO DE IMÓVEIS		
<b>Função:</b>	12 - Educação	<b>Subfunção:</b>	361 - Ensino Fundamental
<b>Un. Exec.</b>	01.14.10 - GAB SEDUC E UNID SUBORDINADAS		

Meta física relativa a "NÚMERO DE IMÓVEIS" medida em "UNIDADE"				
2022	2023	2024	2025	Total
1,0000	1,0000	1,0000	1,0000	4,0000

Custo Estimado para a Ação do Programa				
2022	2023	2024	2025	Total
1.000,00	1.032,50	1.066,06	1.100,71	4.199,27

<b>Programa:</b>	0030 - CONVENIOS DE SAUDE		✓ Inclusão Alteração
<b>Ação:</b>	1180 - CONVÊNIOS DE SAÚDE		
<b>Tipo:</b>	Projeto		
<b>Finalidade:</b>	INVESTIMENTOS NA ESTRUTURAÇÃO DE UNIDADES DE SAÚDE, CONFORME OBJETO DO CONVÊNIO		
<b>Produto:</b>	UNIDADES DE SAÚDE ESTRUTURADAS		
<b>Função:</b>	10 - Saúde	<b>Subfunção:</b>	302 - Assistência Hospitalar e Ambulatorial
<b>Un. Exec.</b>	01.15.10 - FUNDO MUNICIPAL DE SAÚDE		

Meta física relativa a "UNIDADES DE SAÚDE ESTRUTURADAS" medida em "PERCENTUAL"				
2022	2023	2024	2025	Total
91,0000	94,0000	97,0000	100,0000	382,0000

Custo Estimado para a Ação do Programa				
2022	2023	2024	2025	Total
140.000,00	144.550,00	149.247,88	154.098,44	587.896,32

**MUNICÍPIO DE SANTOS - SP**

Plano Plurianual

Anexo III

**Ações Voltadas ao Desenvolvimento dos Programas Governamentais**

22/04/2021

12:11:38

**PPA - Ciclo de 2022 a 2025**

<b>Programa:</b>	<b>0030 - CONVENIOS DE SAUDE</b>			✓ Inclusão Alteração
<b>Ação:</b>	<b>2128 - CONVÊNIOS DE SAÚDE</b>			
<b>Tipo:</b>	Atividade			
<b>Finalidade:</b>	INVESTIMENTOS NA AQUISIÇÃO DE EQUIPAMENTOS, MOBILIÁRIO E OUTROS MATERIAIS PERMANENTES PARA A REDE PÚBLICA DE SAÚDE, E EM DESPESAS GERAIS DE CUSTEIO, CONFORME OBJETO DO CONVÊNIO			
<b>Produto:</b>	UNIDADES DE SAÚDE ESTRUTURADAS E INFORMATIZADAS			
<b>Função:</b>	10 - Saúde	<b>Subfunção:</b>	302 - Assistência Hospitalar e Ambulatorial	
<b>Un. Exec.</b>	01.15.10 - FUNDO MUNICIPAL DE SAÚDE			

Meta física relativa a "UNIDADES DE SAÚDE ESTRUTURADAS E INFORMATIZADAS" medida em "PERCENTUAL"				
2022	2023	2024	2025	Total
91,0000	94,0000	97,0000	100,0000	382,0000

Custo Estimado para a Ação do Programa				
2022	2023	2024	2025	Total
55.360.000,00	57.159.200,00	59.016.874,00	60.934.922,41	232.470.996,41

<b>Programa:</b>	<b>0031 - PROMOÇÕES ESPORTIVAS</b>			✓ Inclusão Alteração
<b>Ação:</b>	<b>1000 - GABINETE - DESPESA INVESTIMENTO</b>			
<b>Tipo:</b>	Projeto			
<b>Finalidade:</b>	DESPESA COM INVESTIMENTO NA UNIDADE ADMINISTRATIVA			
<b>Produto:</b>	UNIDADES ADMINISTRATIVAS ATENDIDAS			
<b>Função:</b>	27 - Desporto e Lazer	<b>Subfunção:</b>	812 - Desporto Comunitário	
<b>Un. Exec.</b>	01.19.10 - GAB SEMES E UNID SUBORDINADAS			

Meta física relativa a "UNIDADES ADMINISTRATIVAS ATENDIDAS" medida em "UNIDADE"				
2022	2023	2024	2025	Total
36,0000	36,0000	36,0000	36,0000	144,0000

Custo Estimado para a Ação do Programa				
2022	2023	2024	2025	Total
1.000,00	1.032,50	1.066,06	1.100,71	4.199,27

<b>Programa:</b>	<b>0031 - PROMOÇÕES ESPORTIVAS</b>			✓ Inclusão Alteração
<b>Ação:</b>	<b>1140 - EXECUCAO DE OBRAS PUBLICAS</b>			
<b>Tipo:</b>	Projeto			
<b>Finalidade:</b>	DESPESAS COM OBRAS			
<b>Produto:</b>	NUMERO DE OBRAS			
<b>Função:</b>	27 - Desporto e Lazer	<b>Subfunção:</b>	812 - Desporto Comunitário	
<b>Un. Exec.</b>	01.19.10 - GAB SEMES E UNID SUBORDINADAS			

Meta física relativa a "NUMERO DE OBRAS" medida em "UNIDADE"				
2022	2023	2024	2025	Total
2,0000	2,0000	2,0000	2,0000	8,0000

Custo Estimado para a Ação do Programa				
2022	2023	2024	2025	Total
2.000,00	2.065,00	2.132,11	2.201,40	8.398,51

**MUNICÍPIO DE SANTOS - SP**

Plano Plurianual

Anexo III

**Ações Voltadas ao Desenvolvimento dos Programas Governamentais**

22/04/2021

12:11:38

**PPA - Ciclo de 2022 a 2025**

<b>Programa:</b>	<b>0031 - PROMOÇÕES ESPORTIVAS</b>		✓ Inclusão Alteração
<b>Ação:</b>	<b>1229 - SUBVENCAO ESPORTIVA</b>		
<b>Tipo:</b>	Projeto		
<b>Finalidade:</b>	DESPESAS PARA O FOMENTO DE ATIVIDADES ESPORTIVAS E DE LAZER (INVESTIMENTO).		
<b>Produto:</b>	NUMERO DE SUBVENÇÕES		
<b>Função:</b>	27 - Desporto e Lazer	<b>Subfunção:</b>	812 - Desporto Comunitário
<b>Un. Exec.</b>	01.19.10 - GAB SEMES E UNID SUBORDINADAS		

Meta física relativa a "NUMERO DE SUBVENÇÕES" medida em "UNIDADE"				
2022	2023	2024	2025	Total
19,0000	19,0000	19,0000	19,0000	76,0000

Custo Estimado para a Ação do Programa				
2022	2023	2024	2025	Total
1.000,00	1.032,50	1.066,06	1.100,71	4.199,27

<b>Programa:</b>	<b>0031 - PROMOÇÕES ESPORTIVAS</b>		✓ Inclusão Alteração
<b>Ação:</b>	<b>1900 - EMENDA PARLAMENTAR- INVESTIMENTO</b>		
<b>Tipo:</b>	Projeto		
<b>Finalidade:</b>	RESERVA DE RECURSO PARA ATENDER EMENDA PARLAMENTAR - INVESTIMENTO		
<b>Produto:</b>	EMENDAS PARLAMENTARES EXECUTADAS		
<b>Função:</b>	27 - Desporto e Lazer	<b>Subfunção:</b>	812 - Desporto Comunitário
<b>Un. Exec.</b>	01.19.10 - GAB SEMES E UNID SUBORDINADAS		

Meta física relativa a "EMENDAS PARLAMENTARES EXECUTADAS" medida em "PERCENTUAL"				
2022	2023	2024	2025	Total
85,0000	85,0000	85,0000	85,0000	340,0000

Custo Estimado para a Ação do Programa				
2022	2023	2024	2025	Total
1.000,00	1.032,50	1.066,06	1.100,71	4.199,27

<b>Programa:</b>	<b>0031 - PROMOÇÕES ESPORTIVAS</b>		✓ Inclusão Alteração
<b>Ação:</b>	<b>2000 - GABINETE - DESPESA MANUTENÇÃO</b>		
<b>Tipo:</b>	Atividade		
<b>Finalidade:</b>	DESPESAS COM MANUTENÇÃO DA UNIDADE ADMINISTRATIVA.		
<b>Produto:</b>	UNIDADES ADMINISTRATIVAS ATENDIDAS		
<b>Função:</b>	27 - Desporto e Lazer	<b>Subfunção:</b>	812 - Desporto Comunitário
<b>Un. Exec.</b>	01.19.10 - GAB SEMES E UNID SUBORDINADAS		

Meta física relativa a "UNIDADES ADMINISTRATIVAS ATENDIDAS" medida em "UNIDADE"				
2022	2023	2024	2025	Total
36,0000	36,0000	36,0000	36,0000	144,0000

Custo Estimado para a Ação do Programa				
2022	2023	2024	2025	Total
1.861.000,00	1.921.482,50	1.983.930,68	2.048.408,43	7.814.821,61

**MUNICÍPIO DE SANTOS - SP**

Plano Plurianual

Anexo III

**Ações Voltadas ao Desenvolvimento dos Programas Governamentais**

22/04/2021

12:11:38

**PPA - Ciclo de 2022 a 2025**

<b>Programa:</b>	<b>0031 - PROMOÇÕES ESPORTIVAS</b>		✓ Inclusão Alteração
<b>Ação:</b>	<b>2026 - CONTRATOS DE PRESTACAO DE SERVICIO E LOCAÇÃO</b>		
<b>Tipo:</b>	Atividade		
<b>Finalidade:</b>	DESPESAS COM CONTRATO		
<b>Produto:</b>	NÚMERO DE CONTRATOS		
<b>Função:</b>	27 - Desporto e Lazer	<b>Subfunção:</b>	812 - Desporto Comunitário
<b>Un. Exec.</b>	01.19.10 - GAB SEMES E UNID SUBORDINADAS		

Meta física relativa a "NÚMERO DE CONTRATOS" medida em "UNIDADE"				
2022	2023	2024	2025	Total
9,0000	9,0000	9,0000	9,0000	36,0000

Custo Estimado para a Ação do Programa				
2022	2023	2024	2025	Total
1.290.000,00	1.331.925,00	1.375.212,56	1.419.906,97	5.417.044,53

<b>Programa:</b>	<b>0031 - PROMOÇÕES ESPORTIVAS</b>		✓ Inclusão Alteração
<b>Ação:</b>	<b>2160 - PROMOCOES ESPORTIVAS</b>		
<b>Tipo:</b>	Atividade		
<b>Finalidade:</b>	DESPESAS COM A PROMOÇÃO DE CAMPEONATOS E EVENTOS ESPORTIVOS.		
<b>Produto:</b>	NUMERO DE EVENTOS ESPORTIVOS		
<b>Função:</b>	27 - Desporto e Lazer	<b>Subfunção:</b>	812 - Desporto Comunitário
<b>Un. Exec.</b>	01.19.10 - GAB SEMES E UNID SUBORDINADAS		

Meta física relativa a "NUMERO DE EVENTOS ESPORTIVOS" medida em "UNIDADE"				
2022	2023	2024	2025	Total
102,0000	102,0000	102,0000	102,0000	408,0000

Custo Estimado para a Ação do Programa				
2022	2023	2024	2025	Total
22.000,00	22.715,00	23.453,24	24.215,47	92.383,71

<b>Programa:</b>	<b>0031 - PROMOÇÕES ESPORTIVAS</b>		✓ Inclusão Alteração
<b>Ação:</b>	<b>2164 - ADMINIST FUNDO ASSIST E DESENV AO ESPORT</b>		
<b>Tipo:</b>	Atividade		
<b>Finalidade:</b>	DESPESAS PARA ASSISTÊNCIA E DESENVOLVIMENTO AO ESPORTE (MANUTENÇÃO).		
<b>Produto:</b>	UNIDADES ADMINISTRATIVAS ATENDIDAS		
<b>Função:</b>	27 - Desporto e Lazer	<b>Subfunção:</b>	812 - Desporto Comunitário
<b>Un. Exec.</b>	01.19.11 - FUNDO ASSIST E DESENV AO ESPORTE		

Meta física relativa a "UNIDADES ADMINISTRATIVAS ATENDIDAS" medida em "UNIDADES"				
2022	2023	2024	2025	Total
36,0000	36,0000	36,0000	36,0000	144,0000

Custo Estimado para a Ação do Programa				
2022	2023	2024	2025	Total
71.000,00	73.307,50	75.689,99	78.149,91	298.147,40

**MUNICÍPIO DE SANTOS - SP**

Plano Plurianual

Anexo III

**Ações Voltadas ao Desenvolvimento dos Programas Governamentais**

22/04/2021

12:11:38

PPA - Ciclo de 2022 a 2025

<b>Programa:</b>	<b>0031 - PROMOÇÕES ESPORTIVAS</b>		✓ Inclusão Alteração
<b>Ação:</b>	<b>2229 - SUBVENCAO ESPORTIVA</b>		
<b>Tipo:</b>	Atividade		
<b>Finalidade:</b>	DESPESAS PARA O FOMENTO DE ATIVIDADES ESPORTIVAS E DE LAZER (MANUTENÇÃO).		
<b>Produto:</b>	NUMERO DE SUBVENÇÕES		
<b>Função:</b>	27 - Desporto e Lazer	<b>Subfunção:</b>	812 - Desporto Comunitário
<b>Un. Exec.</b>	01.19.10 - GAB SEMES E UNID SUBORDINADAS		

Meta física relativa a "NUMERO DE SUBVENÇÕES" medida em "UNIDADE"				
2022	2023	2024	2025	Total
19,0000	19,0000	19,0000	19,0000	76,0000

Custo Estimado para a Ação do Programa				
2022	2023	2024	2025	Total
1.000,00	1.032,50	1.066,06	1.100,71	4.199,27

<b>Programa:</b>	<b>0031 - PROMOÇÕES ESPORTIVAS</b>		✓ Inclusão Alteração
<b>Ação:</b>	<b>2900 - EMENDA PARLAMENTAR- MANUTENÇÃO</b>		
<b>Tipo:</b>	Atividade		
<b>Finalidade:</b>	RESERVA DE RECURSO PARA ATENDER EMENDA PARLAMENTAR - MANUTENÇÃO		
<b>Produto:</b>	EMENDAS PARLAMENTARES EXECUTADAS		
<b>Função:</b>	27 - Desporto e Lazer	<b>Subfunção:</b>	812 - Desporto Comunitário
<b>Un. Exec.</b>	01.19.10 - GAB SEMES E UNID SUBORDINADAS		

Meta física relativa a "EMENDAS PARLAMENTARES EXECUTADAS" medida em "PERCENTUAL"				
2022	2023	2024	2025	Total
85,0000	85,0000	85,0000	85,0000	340,0000

Custo Estimado para a Ação do Programa				
2022	2023	2024	2025	Total
1.000,00	1.032,50	1.066,06	1.100,71	4.199,27

<b>Programa:</b>	<b>0031 - PROMOÇÕES ESPORTIVAS</b>		✓ Inclusão Alteração
<b>Ação:</b>	<b>3164 - ADMINIST FUNDO ASSIST E DESENV AO ESPORT</b>		
<b>Tipo:</b>	Projeto		
<b>Finalidade:</b>	DESPESAS PARA ASSISTÊNCIA E DESENVOLVIMENTO AO ESPORTE (INVESTIMENTO).		
<b>Produto:</b>	UNIDADES ADMINISTRATIVAS ATENDIDAS		
<b>Função:</b>	27 - Desporto e Lazer	<b>Subfunção:</b>	812 - Desporto Comunitário
<b>Un. Exec.</b>	01.19.11 - FUNDO ASSIST E DESENV AO ESPORTE		

Meta física relativa a "UNIDADES ADMINISTRATIVAS ATENDIDAS" medida em "UNIDADE"				
2022	2023	2024	2025	Total
36,0000	36,0000	36,0000	36,0000	144,0000

Custo Estimado para a Ação do Programa				
2022	2023	2024	2025	Total
20.000,00	20.650,00	21.321,12	22.014,06	83.985,18



**MUNICÍPIO DE SANTOS - SP**

Plano Plurianual

Anexo III

**Ações Voltadas ao Desenvolvimento dos Programas Governamentais**

22/04/2021

12:11:38

**PPA - Ciclo de 2022 a 2025**

<b>Programa:</b>	<b>0032 - POLITICA DA CRIANCA E ADOLESCENTE</b>		✓ Inclusão Alteração
<b>Ação:</b>	<b>2209 - DEFESA DOS DIREITOS DA CRIANCA E DO ADOLESCENTE</b>		
<b>Tipo:</b>	Atividade		
<b>Finalidade:</b>	FINANCIAR PROJETOS E AÇÕES PROPOSTO PELO PELO CONSELHO MUNICIPAL DOS DIREITOS DA CRIANÇA E DO ADOLESCENTE - CMDCA		
<b>Produto:</b>	NÚMERO DE PROJETOS		
<b>Função:</b>	14 - Direitos da Cidadania	<b>Subfunção:</b>	243 - Assistência à Criança e ao Adolescente
<b>Un. Exec.</b>	01.35.12 - FUNDO MUNICIPAL DIREITOS CRIANÇA ADOLESCENTE		

Meta física relativa a "NÚMERO DE PROJETOS" medida em "UNIDADE"				
2022	2023	2024	2025	Total
1,0000	1,0000	1,0000	1,0000	4,0000

Custo Estimado para a Ação do Programa				
2022	2023	2024	2025	Total
600.000,00	619.500,00	639.633,75	660.421,85	2.519.555,60

<b>Programa:</b>	<b>0032 - POLITICA DA CRIANCA E ADOLESCENTE</b>		✓ Inclusão Alteração
<b>Ação:</b>	<b>3410 - DEFESA DOS DIREITOS DA CRIANCA E DO ADOLESCENTE</b>		
<b>Tipo:</b>	Projeto		
<b>Finalidade:</b>	INVESTIMENTOS EM PROJETOS E AÇÕES PROPOSTO PELO CONSELHO MUNICIPAL DOS DIREITOS DA CRIANÇA E DO ADOLESCENTE - CMDCA		
<b>Produto:</b>	NÚMERO DE PROJETOS		
<b>Função:</b>	14 - Direitos da Cidadania	<b>Subfunção:</b>	243 - Assistência à Criança e ao Adolescente
<b>Un. Exec.</b>	01.35.12 - FUNDO MUNICIPAL DIREITOS CRIANÇA ADOLESCENTE		

Meta física relativa a "NÚMERO DE PROJETOS" medida em "UNIDADE"				
2022	2023	2024	2025	Total
1,0000	1,0000	1,0000	1,0000	4,0000

Custo Estimado para a Ação do Programa				
2022	2023	2024	2025	Total
200.000,00	206.500,00	213.211,25	220.140,62	839.851,87

<b>Programa:</b>	<b>0034 - ASSISTENCIA FARMACEUTICA</b>		✓ Inclusão Alteração
<b>Ação:</b>	<b>2099 - ASSISTÊNCIA FARMACÊUTICA BÁSICA - AFAB</b>		
<b>Tipo:</b>	Atividade		
<b>Finalidade:</b>	AQUISIÇÃO DE MED. E INSUMOS QUE DEVEM SER DISPONIBILIZADOS NA REDE CONFORME POLÍTICA NACIONAL ASSISTÊNCIA FARMACÊUTICA DO SUS, NA QUALIFICAÇÃO E ESTRUTURAÇÃO DA REDE DE FARMACIAS BÁSICAS NO MUNICÍPIO		
<b>Produto:</b>	DISPONIBILIZAÇÃO DE MED. E INSUMOS PADRONIZADOS		
<b>Função:</b>	10 - Saúde	<b>Subfunção:</b>	303 - Suporte Profilático e Terapêutico
<b>Un. Exec.</b>	01.15.10 - FUNDO MUNICIPAL DE SAÚDE		

Meta física relativa a "DISPONIBILIZAÇÃO DE MED. E INSUMOS PADRONIZADOS" medida em "PERCENTUAL"				
2022	2023	2024	2025	Total
91,0000	91,0000	91,0000	91,0000	364,0000

Custo Estimado para a Ação do Programa				
2022	2023	2024	2025	Total
4.900.000,00	5.059.250,00	5.223.675,62	5.393.445,08	20.576.370,70

**MUNICÍPIO DE SANTOS - SP**

Plano Plurianual

Anexo III

Ações Voltadas ao Desenvolvimento dos Programas Governamentais

22/04/2021

12:11:38

PPA - Ciclo de 2022 a 2025

<b>Programa:</b>	0034 - ASSISTENCIA FARMACEUTICA			✓ Inclusão Alteração
<b>Ação:</b>	2553 - MANDADOS JUDICIAIS / MEDICAMENTOS E INSUMOS NÃO PACTUADOS			
<b>Tipo:</b>	Atividade			
<b>Finalidade:</b>	DISPERSÃO POR VIA JUDICIAL DE MED. INSUMOS E TRATAMENTOS DE ALTO CUSTO AOS MUNICIPES, AQUISIÇÃO DE OUTROS MED. INSUMOS E DE NOVOS PROGRAMAS DA ASSITÊNCIA FARMACÊUTICA, INST. NA POLÍTICA LOCAL SAÚDE			
<b>Produto:</b>	ORDENS JUDICIAIS ATENDIDAS EM ATÉ 60 DIAS			
<b>Função:</b>	10 - Saúde	<b>Subfunção:</b>	303 - Suporte Profilático e Terapêutico	
<b>Un. Exec.</b>	01.15.10 - FUNDO MUNICIPAL DE SAÚDE			

Meta física relativa a "ORDENS JUDICIAIS ATENDIDAS EM ATÉ 60 DIAS" medida em "PERCENTUAL"				
2022	2023	2024	2025	Total
91,0000	91,0000	91,0000	91,0000	364,0000

Custo Estimado para a Ação do Programa				
2022	2023	2024	2025	Total
2.200.000,00	2.271.500,00	2.345.323,75	2.421.546,77	9.238.370,52

<b>Programa:</b>	0035 - GESTAO PROJETOS ESTRATEGICOS, FOMENTO E COMUNICAÇÃO INSTITUCIONAL			✓ Inclusão Alteração
<b>Ação:</b>	1000 - GABINETE - DESPESA INVESTIMENTO			
<b>Tipo:</b>	Projeto			
<b>Finalidade:</b>	DESPESA COM INVESTIMENTO NA UNIDADE ADMINISTRATIVA			
<b>Produto:</b>	UNIDADES ADMINISTRATIVAS ATENDIDAS			
<b>Função:</b>	04 - Administração	<b>Subfunção:</b>	122 - Administração Geral	
<b>Un. Exec.</b>	01.35.10 - GAB SEGOV E UNID SUBORDINADAS			

Meta física relativa a "UNIDADES ADMINISTRATIVAS ATENDIDAS" medida em "UNIDADE"				
2022	2023	2024	2025	Total
7,0000	7,0000	7,0000	7,0000	28,0000

Custo Estimado para a Ação do Programa				
2022	2023	2024	2025	Total
1.000,00	1.032,50	1.066,06	1.100,71	4.199,27

<b>Programa:</b>	0035 - GESTAO PROJETOS ESTRATEGICOS, FOMENTO E COMUNICAÇÃO INSTITUCIONAL			✓ Inclusão Alteração
<b>Ação:</b>	1110 - CONST. ADEQUA E AMPL DAS UNID. SEGOV			
<b>Tipo:</b>	Projeto			
<b>Finalidade:</b>	APOIO E SUPORTE AS UNIDADES DA SECRETARIA			
<b>Produto:</b>	UNIDADES ADMINISTRATIVAS ATENDIDAS.			
<b>Função:</b>	04 - Administração	<b>Subfunção:</b>	122 - Administração Geral	
<b>Un. Exec.</b>	01.35.10 - GAB SEGOV E UNID SUBORDINADAS			

Meta física relativa a "UNIDADES ADMINISTRATIVAS ATENDIDAS." medida em "UNIDADE"				
2022	2023	2024	2025	Total
7,0000	7,0000	7,0000	7,0000	28,0000

Custo Estimado para a Ação do Programa				
2022	2023	2024	2025	Total
1.000,00	1.032,50	1.066,06	1.100,71	4.199,27

**MUNICÍPIO DE SANTOS - SP**

Plano Plurianual

Anexo III

**Ações Voltadas ao Desenvolvimento dos Programas Governamentais**

22/04/2021

12:11:38

**PPA - Ciclo de 2022 a 2025**

<b>Programa:</b>	<b>0035 - GESTAO PROJETOS ESTRATEGICOS, FOMENTO E COMUNICAÇÃO INSTITUCIONAL</b>		✓ Inclusão Alteração
<b>Ação:</b>	<b>1801 - INVESTIMENTO DE CONSELHOS DE DIREITOS/SETORIAIS</b>		
<b>Tipo:</b>	Projeto		
<b>Finalidade:</b>	INVESTIMENTO PARA O FUNCIONAMENTO DA CASA DOS CONSELHOS		
<b>Produto:</b>	ATENDIMENTO E APOIO		
<b>Função:</b>	04 - Administração	<b>Subfunção:</b>	122 - Administração Geral
<b>Un. Exec.</b>	01.35.10 - GAB SEGOV E UNID SUBORDINADAS		

Meta física relativa a "ATENDIMENTO E APOIO" medida em "UNIDADE"				
2022	2023	2024	2025	Total
29,0000	29,0000	29,0000	29,0000	116,0000

Custo Estimado para a Ação do Programa				
2022	2023	2024	2025	Total
1.000,00	1.032,50	1.066,06	1.100,71	4.199,27

<b>Programa:</b>	<b>0035 - GESTAO PROJETOS ESTRATEGICOS, FOMENTO E COMUNICAÇÃO INSTITUCIONAL</b>		✓ Inclusão Alteração
<b>Ação:</b>	<b>1900 - EMENDA PARLAMENTAR- INVESTIMENTO</b>		
<b>Tipo:</b>	Projeto		
<b>Finalidade:</b>	RESERVA DE RECURSO PARA ATENDER EMENDA PARLAMENTAR - INVESTIMENTO		
<b>Produto:</b>	EMENDAS PARLAMENTARES EXECUTADAS		
<b>Função:</b>	04 - Administração	<b>Subfunção:</b>	122 - Administração Geral
<b>Un. Exec.</b>	01.35.10 - GAB SEGOV E UNID SUBORDINADAS		

Meta física relativa a "EMENDAS PARLAMENTARES EXECUTADAS" medida em "PERCENTUAL"				
2022	2023	2024	2025	Total
85,0000	85,0000	85,0000	85,0000	340,0000

Custo Estimado para a Ação do Programa				
2022	2023	2024	2025	Total
1.000,00	1.032,50	1.066,06	1.100,71	4.199,27

<b>Programa:</b>	<b>0035 - GESTAO PROJETOS ESTRATEGICOS, FOMENTO E COMUNICAÇÃO INSTITUCIONAL</b>		✓ Inclusão Alteração
<b>Ação:</b>	<b>2000 - GABINETE - DESPESA MANUTENÇÃO</b>		
<b>Tipo:</b>	Atividade		
<b>Finalidade:</b>	DESPESAS COM MANUTENÇÃO DA UNIDADE ADMINISTRATIVA.		
<b>Produto:</b>	UNIDADES ADMINISTRATIVAS ATENDIDAS		
<b>Função:</b>	04 - Administração	<b>Subfunção:</b>	122 - Administração Geral
<b>Un. Exec.</b>	01.35.10 - GAB SEGOV E UNID SUBORDINADAS		

Meta física relativa a "UNIDADES ADMINISTRATIVAS ATENDIDAS" medida em "UNIDADE"				
2022	2023	2024	2025	Total
7,0000	7,0000	7,0000	7,0000	28,0000

Custo Estimado para a Ação do Programa				
2022	2023	2024	2025	Total
376.000,00	388.220,00	400.837,15	413.864,36	1.578.921,51

**MUNICÍPIO DE SANTOS - SP**

Plano Plurianual

Anexo III

**Ações Voltadas ao Desenvolvimento dos Programas Governamentais**

22/04/2021

12:11:38

**PPA - Ciclo de 2022 a 2025**

<b>Programa:</b>	0035 - GESTAO PROJETOS ESTRATEGICOS, FOMENTO E COMUNICAÇÃO INSTITUCIONAL		✓ Inclusão Alteração
<b>Ação:</b>	2026 - CONTRATOS DE PRESTACAO DE SERVICO E LOCAÇÃO		
<b>Tipo:</b>	Atividade		
<b>Finalidade:</b>	DESPESAS COM CONTRATO		
<b>Produto:</b>	NÚMERO DE CONTRATOS		
<b>Função:</b>	04 - Administração	<b>Subfunção:</b>	122 - Administração Geral
<b>Un. Exec.</b>	01.35.10 - GAB SEGOV E UNID SUBORDINADAS		

Meta física relativa a "NÚMERO DE CONTRATOS" medida em "UNIDADE"				
2022	2023	2024	2025	Total
5,0000	5,0000	5,0000	5,0000	20,0000

Custo Estimado para a Ação do Programa				
2022	2023	2024	2025	Total
3.300.000,00	3.407.250,00	3.517.985,62	3.632.320,15	13.857.555,77

<b>Programa:</b>	0035 - GESTAO PROJETOS ESTRATEGICOS, FOMENTO E COMUNICAÇÃO INSTITUCIONAL		✓ Inclusão Alteração
<b>Ação:</b>	2027 - DIARIO OFICIAL (ATOS OFICIAIS)		
<b>Tipo:</b>	Atividade		
<b>Finalidade:</b>	COMUNICAÇÃO LEGAL		
<b>Produto:</b>	CONTRATO ATOS OFICIAIS		
<b>Função:</b>	04 - Administração	<b>Subfunção:</b>	131 - Comunicação Social
<b>Un. Exec.</b>	01.35.10 - GAB SEGOV E UNID SUBORDINADAS		

Meta física relativa a "CONTRATO ATOS OFICIAIS" medida em "UNIDADE"				
2022	2023	2024	2025	Total
1,0000	1,0000	1,0000	1,0000	4,0000

Custo Estimado para a Ação do Programa				
2022	2023	2024	2025	Total
500.000,00	516.250,00	533.028,12	550.351,53	2.099.629,65

<b>Programa:</b>	0035 - GESTAO PROJETOS ESTRATEGICOS, FOMENTO E COMUNICAÇÃO INSTITUCIONAL		✓ Inclusão Alteração
<b>Ação:</b>	2094 - PROMOCAO DE FEIRAS/EVENTOS		
<b>Tipo:</b>	Atividade		
<b>Finalidade:</b>	FEIRAS E EVENTOS REALIZADOS PELA SECRETARIA		
<b>Produto:</b>	NÚMERO DE FEIRAS E EVENTOS REALIZADOS		
<b>Função:</b>	04 - Administração	<b>Subfunção:</b>	122 - Administração Geral
<b>Un. Exec.</b>	01.35.10 - GAB SEGOV E UNID SUBORDINADAS		

Meta física relativa a "NÚMERO DE FEIRAS E EVENTOS REALIZADOS" medida em "UNIDADE"				
2022	2023	2024	2025	Total
1,0000	1,0000	1,0000	1,0000	4,0000

Custo Estimado para a Ação do Programa				
2022	2023	2024	2025	Total
1.000,00	1.032,50	1.066,06	1.100,71	4.199,27

**MUNICÍPIO DE SANTOS - SP**

Plano Plurianual

Anexo III

**Ações Voltadas ao Desenvolvimento dos Programas Governamentais**

22/04/2021

12:11:38

**PPA - Ciclo de 2022 a 2025**

<b>Programa:</b>	<b>0035 - GESTAO PROJETOS ESTRATEGICOS, FOMENTO E COMUNICAÇÃO INSTITUCIONAL</b>		✓ Inclusão Alteração
<b>Ação:</b>	<b>2239 - MANUTENCAO DE CONVENIOS</b>		
<b>Tipo:</b>	Atividade		
<b>Finalidade:</b>	DESPESAS COM CONVÊNIOS CELEBRADOS.		
<b>Produto:</b>	QUANTIDADE DE CONVÊNIOS CELEBRADOS		
<b>Função:</b>	04 - Administração	<b>Subfunção:</b>	122 - Administração Geral
<b>Un. Exec.</b>	01.35.10 - GAB SEGOV E UNID SUBORDINADAS		

Meta física relativa a "QUANTIDADE DE CONVÊNIOS CELEBRADOS" medida em "UNIDADE"				
2022	2023	2024	2025	Total
1,0000	1,0000	1,0000	1,0000	4,0000

Custo Estimado para a Ação do Programa				
2022	2023	2024	2025	Total
1.000,00	1.032,50	1.066,06	1.100,71	4.199,27

<b>Programa:</b>	<b>0035 - GESTAO PROJETOS ESTRATEGICOS, FOMENTO E COMUNICAÇÃO INSTITUCIONAL</b>		✓ Inclusão Alteração
<b>Ação:</b>	<b>2264 - PUBLICIDADE INSTITUCIONAL E DE UTILIDADE E LEGAL</b>		
<b>Tipo:</b>	Atividade		
<b>Finalidade:</b>	COMUNICAÇÃO INSTITUCIONAL		
<b>Produto:</b>	CONTRATOS		
<b>Função:</b>	04 - Administração	<b>Subfunção:</b>	131 - Comunicação Social
<b>Un. Exec.</b>	01.35.10 - GAB SEGOV E UNID SUBORDINADAS		

Meta física relativa a "CONTRATOS" medida em "UNIDADE"				
2022	2023	2024	2025	Total
3,0000	3,0000	3,0000	3,0000	12,0000

Custo Estimado para a Ação do Programa				
2022	2023	2024	2025	Total
4.600.000,00	4.749.500,00	4.903.858,75	5.063.234,16	19.316.592,91

<b>Programa:</b>	<b>0035 - GESTAO PROJETOS ESTRATEGICOS, FOMENTO E COMUNICAÇÃO INSTITUCIONAL</b>		✓ Inclusão Alteração
<b>Ação:</b>	<b>2801 - MANUTENÇÃO DE CONSELHOS DE DIREITOS/SETORIAIS</b>		
<b>Tipo:</b>	Atividade		
<b>Finalidade:</b>	MANTER O FUNCIONAMENTO DA CASA DOS CONSELHOS		
<b>Produto:</b>	ATENDIMENTO E APOIO		
<b>Função:</b>	04 - Administração	<b>Subfunção:</b>	122 - Administração Geral
<b>Un. Exec.</b>	01.35.10 - GAB SEGOV E UNID SUBORDINADAS		

Meta física relativa a "ATENDIMENTO E APOIO" medida em "UNIDADE"				
2022	2023	2024	2025	Total
29,0000	29,0000	29,0000	29,0000	116,0000

Custo Estimado para a Ação do Programa				
2022	2023	2024	2025	Total
1.000,00	1.032,50	1.066,06	1.100,71	4.199,27

**MUNICÍPIO DE SANTOS - SP**

Plano Plurianual

Anexo III

**Ações Voltadas ao Desenvolvimento dos Programas Governamentais**

22/04/2021

12:11:38

PPA - Ciclo de 2022 a 2025

<b>Programa:</b>	0035 - GESTAO PROJETOS ESTRATEGICOS, FOMENTO E COMUNICAÇÃO INSTITUCIONAL		✓ Inclusão Alteração
<b>Ação:</b>	2900 - EMENDA PARLAMENTAR- MANUTENÇÃO		
<b>Tipo:</b>	Atividade		
<b>Finalidade:</b>	RESERVA DE RECURSO PARA ATENDER EMENDA PARLAMENTAR - MANUTENÇÃO		
<b>Produto:</b>	EMENDAS PARLAMENTARES EXECUTADAS		
<b>Função:</b>	04 - Administração	<b>Subfunção:</b>	122 - Administração Geral
<b>Un. Exec.</b>	01.35.10 - GAB SEGOV E UNID SUBORDINADAS		

Meta física relativa a "EMENDAS PARLAMENTARES EXECUTADAS" medida em "PERCENTUAL"				
2022	2023	2024	2025	Total
85,0000	85,0000	85,0000	85,0000	340,0000

Custo Estimado para a Ação do Programa				
2022	2023	2024	2025	Total
1.000,00	1.032,50	1.066,06	1.100,71	4.199,27

<b>Programa:</b>	0043 - PROMOCAO DO TURISMO		✓ Inclusão Alteração
<b>Ação:</b>	1000 - GABINETE - DESPESA INVESTIMENTO		
<b>Tipo:</b>	Projeto		
<b>Finalidade:</b>	DESPESA COM INVESTIMENTO NA UNIDADE ADMINISTRATIVA		
<b>Produto:</b>	UNIDADES ADMINISTRATIVAS ATENDIDAS		
<b>Função:</b>	23 - Comércio e Serviços	<b>Subfunção:</b>	695 - Turismo
<b>Un. Exec.</b>	01.18.10 - GAB SEECTUR E UNID SUBORDINADAS		

Meta física relativa a "UNIDADES ADMINISTRATIVAS ATENDIDAS" medida em "UNIDADE"				
2022	2023	2024	2025	Total
5,0000	5,0000	5,0000	5,0000	20,0000

Custo Estimado para a Ação do Programa				
2022	2023	2024	2025	Total
1.000,00	1.032,50	1.066,06	1.100,71	4.199,27

<b>Programa:</b>	0043 - PROMOCAO DO TURISMO		✓ Inclusão Alteração
<b>Ação:</b>	1129 - ADMINISTR FUNDO ASSIST E INVEST P/ TURIS		
<b>Tipo:</b>	Projeto		
<b>Finalidade:</b>	DESPESA COM INVESTIMENTO DA UNIDADE ADMINISTRATIVA ATRAVÉS DO FAITUR		
<b>Produto:</b>	UNIDADES ADMINISTRATIVAS ATENDIDAS		
<b>Função:</b>	23 - Comércio e Serviços	<b>Subfunção:</b>	695 - Turismo
<b>Un. Exec.</b>	01.18.11 - FUNDO ASSIST E INVEST PARA O TURISMO		

Meta física relativa a "UNIDADES ADMINISTRATIVAS ATENDIDAS" medida em "UNIDADE"				
2022	2023	2024	2025	Total
5,0000	5,0000	5,0000	5,0000	20,0000

Custo Estimado para a Ação do Programa				
2022	2023	2024	2025	Total
1.000,00	1.032,50	1.066,06	1.100,71	4.199,27

**MUNICÍPIO DE SANTOS - SP**

Plano Plurianual

Anexo III

**Ações Voltadas ao Desenvolvimento dos Programas Governamentais**

22/04/2021

12:11:38

**PPA - Ciclo de 2022 a 2025**

<b>Programa:</b>	<b>0043 - PROMOÇÃO DO TURISMO</b>		✓ Inclusão Alteração
<b>Ação:</b>	<b>1140 - EXECUÇÃO DE OBRAS PÚBLICAS</b>		
<b>Tipo:</b>	Projeto		
<b>Finalidade:</b>	DESPESAS COM OBRAS		
<b>Produto:</b>	NUMERO DE OBRAS		
<b>Função:</b>	23 - Comércio e Serviços	<b>Subfunção:</b>	695 - Turismo
<b>Un. Exec.</b>	01.18.10 - GAB SEECTUR E UNID SUBORDINADAS		

Meta física relativa a "NUMERO DE OBRAS" medida em "UNIDADE"				
2022	2023	2024	2025	Total
1,0000	1,0000	1,0000	1,0000	4,0000

Custo Estimado para a Ação do Programa				
2022	2023	2024	2025	Total
1.000,00	1.032,50	1.066,06	1.100,71	4.199,27

<b>Programa:</b>	<b>0043 - PROMOÇÃO DO TURISMO</b>		✓ Inclusão Alteração
<b>Ação:</b>	<b>1270 - ESTUDOS PROJ CONST RESTAURA AMPL EQUIP/I</b>		
<b>Tipo:</b>	Projeto		
<b>Finalidade:</b>	APOIAR INVESTIMENTOS E PROJETOS ASSOCIADOS A FOMENTAR O TURISMO		
<b>Produto:</b>	NÚMERO DE PROJETOS		
<b>Função:</b>	23 - Comércio e Serviços	<b>Subfunção:</b>	695 - Turismo
<b>Un. Exec.</b>	01.18.10 - GAB SEECTUR E UNID SUBORDINADAS		

Meta física relativa a "NÚMERO DE PROJETOS" medida em "UNIDADE"				
2022	2023	2024	2025	Total
1,0000	1,0000	1,0000	1,0000	4,0000

Custo Estimado para a Ação do Programa				
2022	2023	2024	2025	Total
156.000,00	161.070,00	166.304,78	171.709,69	655.084,47

<b>Programa:</b>	<b>0043 - PROMOÇÃO DO TURISMO</b>		✓ Inclusão Alteração
<b>Ação:</b>	<b>1900 - EMENDA PARLAMENTAR- INVESTIMENTO</b>		
<b>Tipo:</b>	Projeto		
<b>Finalidade:</b>	RESERVA DE RECURSO PARA ATENDER EMENDA PARLAMENTAR - INVESTIMENTO		
<b>Produto:</b>	EMENDAS PARLAMENTARES EXECUTADAS		
<b>Função:</b>	23 - Comércio e Serviços	<b>Subfunção:</b>	695 - Turismo
<b>Un. Exec.</b>	01.18.10 - GAB SEECTUR E UNID SUBORDINADAS		

Meta física relativa a "EMENDAS PARLAMENTARES EXECUTADAS" medida em "PERCENTUAL"				
2022	2023	2024	2025	Total
85,0000	85,0000	85,0000	85,0000	340,0000

Custo Estimado para a Ação do Programa				
2022	2023	2024	2025	Total
1.000,00	1.032,50	1.066,06	1.100,71	4.199,27

**MUNICÍPIO DE SANTOS - SP**

Plano Plurianual

Anexo III

**Ações Voltadas ao Desenvolvimento dos Programas Governamentais**

22/04/2021

12:11:38

PPA - Ciclo de 2022 a 2025

<b>Programa:</b>	0043 - PROMOÇÃO DO TURISMO		✓ Inclusão
<b>Ação:</b>	2000 - GABINETE - DESPESA MANUTENÇÃO		Alteração
<b>Tipo:</b>	Atividade		
<b>Finalidade:</b>	DESPESAS COM MANUTENÇÃO DA UNIDADE ADMINISTRATIVA.		
<b>Produto:</b>	UNIDADES ADMINISTRATIVAS ATENDIDAS		
<b>Função:</b>	23 - Comércio e Serviços	<b>Subfunção:</b>	695 - Turismo
<b>Un. Exec.</b>	01.18.10 - GAB SEECTUR E UNID SUBORDINADAS		

Meta física relativa a "UNIDADES ADMINISTRATIVAS ATENDIDAS" medida em "UNIDADE"				
2022	2023	2024	2025	Total
5,0000	5,0000	5,0000	5,0000	20,0000

Custo Estimado para a Ação do Programa				
2022	2023	2024	2025	Total
75.000,00	77.437,50	79.954,22	82.552,73	314.944,45

<b>Programa:</b>	0043 - PROMOÇÃO DO TURISMO		✓ Inclusão
<b>Ação:</b>	2026 - CONTRATOS DE PRESTACAO DE SERVICIO E LOCAÇÃO		Alteração
<b>Tipo:</b>	Atividade		
<b>Finalidade:</b>	DESPESAS COM CONTRATO		
<b>Produto:</b>	NÚMERO DE CONTRATOS		
<b>Função:</b>	23 - Comércio e Serviços	<b>Subfunção:</b>	695 - Turismo
<b>Un. Exec.</b>	01.18.10 - GAB SEECTUR E UNID SUBORDINADAS		

Meta física relativa a "NÚMERO DE CONTRATOS" medida em "UNIDADE"				
2022	2023	2024	2025	Total
5,0000	5,0000	5,0000	5,0000	20,0000

Custo Estimado para a Ação do Programa				
2022	2023	2024	2025	Total
1.004.000,00	1.036.630,00	1.070.320,48	1.105.105,90	4.216.056,38

<b>Programa:</b>	0043 - PROMOÇÃO DO TURISMO		✓ Inclusão
<b>Ação:</b>	2127 - PROMOCOES TURISTICAS E EVENTOS		Alteração
<b>Tipo:</b>	Atividade		
<b>Finalidade:</b>	APOIAR E FOMENTAR O TURISMO ATRAVÉS DE ATIVIDADES E EVENTOS RELACIONADOS AO SETOR		
<b>Produto:</b>	NÚMERO DE PROMOÇÕES E EVENTOS		
<b>Função:</b>	23 - Comércio e Serviços	<b>Subfunção:</b>	695 - Turismo
<b>Un. Exec.</b>	01.18.10 - GAB SEECTUR E UNID SUBORDINADAS		

Meta física relativa a "NÚMERO DE PROMOÇÕES E EVENTOS" medida em "UNIDADE"				
2022	2023	2024	2025	Total
5,0000	5,0000	5,0000	5,0000	20,0000

Custo Estimado para a Ação do Programa				
2022	2023	2024	2025	Total
1.000,00	1.032,50	1.066,06	1.100,71	4.199,27



**MUNICÍPIO DE SANTOS - SP**

Plano Plurianual

Anexo III

**Ações Voltadas ao Desenvolvimento dos Programas Governamentais**

22/04/2021

12:11:38

**PPA - Ciclo de 2022 a 2025**

<b>Programa:</b>	<b>0043 - PROMOÇÃO DO TURISMO</b>		✓ Inclusão Alteração
<b>Ação:</b>	<b>2127 - PROMOÇÕES TURÍSTICAS E EVENTOS</b>		
<b>Tipo:</b>	Atividade		
<b>Finalidade:</b>	APOIAR E FOMENTAR O TURISMO ATRAVÉS DE ATIVIDADES E EVENTOS RELACIONADOS AO SETOR		
<b>Produto:</b>	NÚMERO DE PROMOÇÕES E EVENTOS		
<b>Função:</b>	23 - Comércio e Serviços	<b>Subfunção:</b>	695 - Turismo
<b>Un. Exec.</b>	01.18.11 - FUNDO ASSIST E INVEST PARA O TURISMO		

Meta física relativa a "NÚMERO DE PROMOÇÕES E EVENTOS" medida em "UNIDADE"				
2022	2023	2024	2025	Total
10,0000	10,0000	10,0000	10,0000	40,0000

Custo Estimado para a Ação do Programa				
2022	2023	2024	2025	Total
100.000,00	103.250,00	106.605,62	110.070,30	419.925,92

<b>Programa:</b>	<b>0043 - PROMOÇÃO DO TURISMO</b>		✓ Inclusão Alteração
<b>Ação:</b>	<b>2129 - ADMINISTR FUNDO ASSIST E INVEST P/ TURIS</b>		
<b>Tipo:</b>	Atividade		
<b>Finalidade:</b>	DESPEAS COM MANUTENÇÃO DA UNIDADE ADMINISTRATIVA ATRAVÉS DO FAITUR		
<b>Produto:</b>	UNIDADES ADMINISTRATIVAS ATENDIDAS		
<b>Função:</b>	23 - Comércio e Serviços	<b>Subfunção:</b>	695 - Turismo
<b>Un. Exec.</b>	01.18.11 - FUNDO ASSIST E INVEST PARA O TURISMO		

Meta física relativa a "UNIDADES ADMINISTRATIVAS ATENDIDAS" medida em "UNIDADE"				
2022	2023	2024	2025	Total
5,0000	5,0000	5,0000	5,0000	20,0000

Custo Estimado para a Ação do Programa				
2022	2023	2024	2025	Total
60.000,00	61.950,00	63.963,38	66.042,19	251.955,57

<b>Programa:</b>	<b>0043 - PROMOÇÃO DO TURISMO</b>		✓ Inclusão Alteração
<b>Ação:</b>	<b>2239 - MANUTENÇÃO DE CONVENIOS</b>		
<b>Tipo:</b>	Atividade		
<b>Finalidade:</b>	DESPEAS COM CONVÊNIO CELEBRADOS.		
<b>Produto:</b>	QUANTIDADE DE CONVÊNIO CELEBRADOS		
<b>Função:</b>	23 - Comércio e Serviços	<b>Subfunção:</b>	695 - Turismo
<b>Un. Exec.</b>	01.18.10 - GAB SEECTUR E UNID SUBORDINADAS		

Meta física relativa a "QUANTIDADE DE CONVÊNIO CELEBRADOS" medida em "UNIDADE"				
2022	2023	2024	2025	Total
4,0000	4,0000	4,0000	4,0000	16,0000

Custo Estimado para a Ação do Programa				
2022	2023	2024	2025	Total
418.000,00	431.585,00	445.611,51	460.093,88	1.755.290,39

**MUNICÍPIO DE SANTOS - SP**

Plano Plurianual

Anexo III

**Ações Voltadas ao Desenvolvimento dos Programas Governamentais**

22/04/2021

12:11:38

PPA - Ciclo de 2022 a 2025

<b>Programa:</b>	0043 - PROMOÇÃO DO TURISMO		✓ Inclusão Alteração
<b>Ação:</b>	2264 - PUBLICIDADE INSTITUCIONAL E DE UTILIDADE E LEGAL		
<b>Tipo:</b>	Atividade		
<b>Finalidade:</b>	COMUNICAÇÃO INSTITUCIONAL		
<b>Produto:</b>	CONTRATOS		
<b>Função:</b>	23 - Comércio e Serviços	<b>Subfunção:</b>	695 - Turismo
<b>Un. Exec.</b>	01.18.11 - FUNDO ASSIST E INVEST PARA O TURISMO		

Meta física relativa a "CONTRATOS" medida em "UNIDADE"				
2022	2023	2024	2025	Total
5,0000	5,0000	5,0000	5,0000	20,0000

Custo Estimado para a Ação do Programa				
2022	2023	2024	2025	Total
10.000,00	10.325,00	10.660,56	11.007,03	41.992,59

<b>Programa:</b>	0043 - PROMOÇÃO DO TURISMO		✓ Inclusão Alteração
<b>Ação:</b>	2264 - PUBLICIDADE INSTITUCIONAL E DE UTILIDADE E LEGAL		
<b>Tipo:</b>	Atividade		
<b>Finalidade:</b>	COMUNICAÇÃO INSTITUCIONAL		
<b>Produto:</b>	CONTRATOS		
<b>Função:</b>	23 - Comércio e Serviços	<b>Subfunção:</b>	695 - Turismo
<b>Un. Exec.</b>	01.18.10 - GAB SEECTUR E UNID SUBORDINADAS		

Meta física relativa a "CONTRATOS" medida em "UNIDADE"				
2022	2023	2024	2025	Total
5,0000	5,0000	5,0000	5,0000	20,0000

Custo Estimado para a Ação do Programa				
2022	2023	2024	2025	Total
1.000,00	1.032,50	1.066,06	1.100,71	4.199,27

<b>Programa:</b>	0043 - PROMOÇÃO DO TURISMO		✓ Inclusão Alteração
<b>Ação:</b>	2810 - EQUIPAMENTOS TURÍSTICOS - DESPESA DE MANUTENÇÃO		
<b>Tipo:</b>	Atividade		
<b>Finalidade:</b>	DESPESA DE MANUTENÇÃO COM OS EQUIPAMENTOS TURÍSTICOS SUBORDINADOS AO DEQUIAT		
<b>Produto:</b>	NÚMERO DE EQUIPAMENTOS TURÍSTICOS		
<b>Função:</b>	23 - Comércio e Serviços	<b>Subfunção:</b>	695 - Turismo
<b>Un. Exec.</b>	01.18.10 - GAB SEECTUR E UNID SUBORDINADAS		

Meta física relativa a "NÚMERO DE EQUIPAMENTOS TURÍSTICOS" medida em "UNIDADE"				
2022	2023	2024	2025	Total
6,0000	6,0000	6,0000	6,0000	24,0000

Custo Estimado para a Ação do Programa				
2022	2023	2024	2025	Total
1.000,00	1.032,50	1.066,06	1.100,71	4.199,27

**MUNICÍPIO DE SANTOS - SP**

Plano Plurianual

Anexo III

**Ações Voltadas ao Desenvolvimento dos Programas Governamentais**

22/04/2021

12:11:38

**PPA - Ciclo de 2022 a 2025**

<b>Programa:</b>	<b>0043 - PROMOÇÃO DO TURISMO</b>		✓ Inclusão Alteração
<b>Ação:</b>	<b>2810 - EQUIPAMENTOS TURÍSTICOS - DESPESA DE MANUTENÇÃO</b>		
<b>Tipo:</b>	Atividade		
<b>Finalidade:</b>	DESPESA DE MANUTENÇÃO COM OS EQUIPAMENTOS TURÍSTICOS SUBORDINADOS AO DEQUIAT		
<b>Produto:</b>	NÚMERO DE EQUIPAMENTOS TURÍSTICOS		
<b>Função:</b>	23 - Comércio e Serviços	<b>Subfunção:</b>	695 - Turismo
<b>Un. Exec.</b>	01.18.11 - FUNDO ASSIST E INVEST PARA O TURISMO		

Meta física relativa a "NÚMERO DE EQUIPAMENTOS TURÍSTICOS" medida em "UNIDADE"				
2022	2023	2024	2025	Total
6,0000	6,0000	6,0000	6,0000	24,0000

Custo Estimado para a Ação do Programa				
2022	2023	2024	2025	Total
119.000,00	122.867,50	126.860,69	130.983,66	499.711,85

<b>Programa:</b>	<b>0043 - PROMOÇÃO DO TURISMO</b>		✓ Inclusão Alteração
<b>Ação:</b>	<b>2811 - ECONOMIA CRIATIVA E EMPREENDEDORISMO - DESPESA MANUTENÇÃO</b>		
<b>Tipo:</b>	Atividade		
<b>Finalidade:</b>	DESPESA DE MANUTENÇÃO COM AS VILAS CRIATIVAS		
<b>Produto:</b>	NÚMERO DE VILAS CRIATIVAS		
<b>Função:</b>	23 - Comércio e Serviços	<b>Subfunção:</b>	695 - Turismo
<b>Un. Exec.</b>	01.18.11 - FUNDO ASSIST E INVEST PARA O TURISMO		

Meta física relativa a "NÚMERO DE VILAS CRIATIVAS" medida em "UNIDADE"				
2022	2023	2024	2025	Total
4,0000	4,0000	4,0000	4,0000	16,0000

Custo Estimado para a Ação do Programa				
2022	2023	2024	2025	Total
9.000,00	9.292,50	9.594,51	9.906,33	37.793,34

<b>Programa:</b>	<b>0043 - PROMOÇÃO DO TURISMO</b>		✓ Inclusão Alteração
<b>Ação:</b>	<b>2811 - ECONOMIA CRIATIVA E EMPREENDEDORISMO - DESPESA MANUTENÇÃO</b>		
<b>Tipo:</b>	Atividade		
<b>Finalidade:</b>	DESPESA DE MANUTENÇÃO COM AS VILAS CRIATIVAS		
<b>Produto:</b>	NÚMERO DE VILAS CRIATIVAS		
<b>Função:</b>	23 - Comércio e Serviços	<b>Subfunção:</b>	695 - Turismo
<b>Un. Exec.</b>	01.18.10 - GAB SEECTUR E UNID SUBORDINADAS		

Meta física relativa a "NÚMERO DE VILAS CRIATIVAS" medida em "UNIDADE"				
2022	2023	2024	2025	Total
4,0000	4,0000	4,0000	4,0000	16,0000

Custo Estimado para a Ação do Programa				
2022	2023	2024	2025	Total
1.000,00	1.032,50	1.066,06	1.100,71	4.199,27

**MUNICÍPIO DE SANTOS - SP**

Plano Plurianual

Anexo III

**Ações Voltadas ao Desenvolvimento dos Programas Governamentais**

22/04/2021

12:11:38

**PPA - Ciclo de 2022 a 2025**

<b>Programa:</b>	<b>0043 - PROMOÇÃO DO TURISMO</b>		✓ Inclusão Alteração
<b>Ação:</b>	<b>2900 - EMENDA PARLAMENTAR- MANUTENÇÃO</b>		
<b>Tipo:</b>	Atividade		
<b>Finalidade:</b>	RESERVA DE RECURSO PARA ATENDER EMENDA PARLAMENTAR - MANUTENÇÃO		
<b>Produto:</b>	EMENDAS PARLAMENTARES EXECUTADAS		
<b>Função:</b>	23 - Comércio e Serviços	<b>Subfunção:</b>	695 - Turismo
<b>Un. Exec.</b>	01.18.10 - GAB SEECTUR E UNID SUBORDINADAS		

Meta física relativa a "EMENDAS PARLAMENTARES EXECUTADAS" medida em "PERCENTUAL"				
2022	2023	2024	2025	Total
85,0000	85,0000	85,0000	85,0000	340,0000

Custo Estimado para a Ação do Programa				
2022	2023	2024	2025	Total
1.000,00	1.032,50	1.066,06	1.100,71	4.199,27

<b>Programa:</b>	<b>0043 - PROMOÇÃO DO TURISMO</b>		✓ Inclusão Alteração
<b>Ação:</b>	<b>3810 - EQUIPAMENTOS TURÍSTICOS - DESPESA DE INVESTIMENTO</b>		
<b>Tipo:</b>	Projeto		
<b>Finalidade:</b>	DESPESA DE INVESTIMENTO COM OS EQUIPAMENTOS TURÍSTICOS SUBORDINADOS AO DEQUIAT		
<b>Produto:</b>	NÚMERO DE EQUIPAMENTOS TURÍSTICOS		
<b>Função:</b>	23 - Comércio e Serviços	<b>Subfunção:</b>	695 - Turismo
<b>Un. Exec.</b>	01.18.10 - GAB SEECTUR E UNID SUBORDINADAS		

Meta física relativa a "NÚMERO DE EQUIPAMENTOS TURÍSTICOS" medida em "UNIDADE"				
2022	2023	2024	2025	Total
6,0000	6,0000	6,0000	6,0000	24,0000

Custo Estimado para a Ação do Programa				
2022	2023	2024	2025	Total
1.000,00	1.032,50	1.066,06	1.100,71	4.199,27

<b>Programa:</b>	<b>0043 - PROMOÇÃO DO TURISMO</b>		✓ Inclusão Alteração
<b>Ação:</b>	<b>3810 - EQUIPAMENTOS TURÍSTICOS - DESPESA DE INVESTIMENTO</b>		
<b>Tipo:</b>	Projeto		
<b>Finalidade:</b>	DESPESA DE INVESTIMENTO COM OS EQUIPAMENTOS TURÍSTICOS SUBORDINADOS AO DEQUIAT		
<b>Produto:</b>	NÚMERO DE EQUIPAMENTOS TURÍSTICOS		
<b>Função:</b>	23 - Comércio e Serviços	<b>Subfunção:</b>	695 - Turismo
<b>Un. Exec.</b>	01.18.11 - FUNDO ASSIST E INVEST PARA O TURISMO		

Meta física relativa a "NÚMERO DE EQUIPAMENTOS TURÍSTICOS" medida em "UNIDADE"				
2022	2023	2024	2025	Total
6,0000	6,0000	6,0000	6,0000	24,0000

Custo Estimado para a Ação do Programa				
2022	2023	2024	2025	Total
1.000,00	1.032,50	1.066,06	1.100,71	4.199,27

**MUNICÍPIO DE SANTOS - SP**

Plano Plurianual

Anexo III

**Ações Voltadas ao Desenvolvimento dos Programas Governamentais**

22/04/2021

12:11:38

**PPA - Ciclo de 2022 a 2025**

<b>Programa:</b>	<b>0043 - PROMOÇÃO DO TURISMO</b>		✓ Inclusão Alteração
<b>Ação:</b>	<b>3811 - ECONOMIA CRIATIVA E EMPREENDEDORISMO - DESPESA INVESTIMENTO</b>		
<b>Tipo:</b>	Projeto		
<b>Finalidade:</b>	DESPESA DE INVESTIMENTO COM AS VILAS CRIATIVAS		
<b>Produto:</b>	NÚMERO DE VILAS CRIATIVAS		
<b>Função:</b>	23 - Comércio e Serviços	<b>Subfunção:</b>	695 - Turismo
<b>Un. Exec.</b>	01.18.11 - FUNDO ASSIST E INVEST PARA O TURISMO		

Meta física relativa a "NÚMERO DE VILAS CRIATIVAS" medida em "UNIDADE"				
2022	2023	2024	2025	Total
4,0000	4,0000	4,0000	4,0000	16,0000

Custo Estimado para a Ação do Programa				
2022	2023	2024	2025	Total
1.000,00	1.032,50	1.066,06	1.100,71	4.199,27

<b>Programa:</b>	<b>0043 - PROMOÇÃO DO TURISMO</b>		✓ Inclusão Alteração
<b>Ação:</b>	<b>3811 - ECONOMIA CRIATIVA E EMPREENDEDORISMO - DESPESA INVESTIMENTO</b>		
<b>Tipo:</b>	Projeto		
<b>Finalidade:</b>	DESPESA DE INVESTIMENTO COM AS VILAS CRIATIVAS		
<b>Produto:</b>	NÚMERO DE VILAS CRIATIVAS		
<b>Função:</b>	23 - Comércio e Serviços	<b>Subfunção:</b>	695 - Turismo
<b>Un. Exec.</b>	01.18.10 - GAB SEECTUR E UNID SUBORDINADAS		

Meta física relativa a "NÚMERO DE VILAS CRIATIVAS" medida em "UNIDADE"				
2022	2023	2024	2025	Total
6,0000	6,0000	6,0000	6,0000	24,0000

Custo Estimado para a Ação do Programa				
2022	2023	2024	2025	Total
1.000,00	1.032,50	1.066,06	1.100,71	4.199,27

<b>Programa:</b>	<b>0046 - PROMOÇÃO DA CULTURA</b>		✓ Inclusão Alteração
<b>Ação:</b>	<b>1000 - GABINETE - DESPESA INVESTIMENTO</b>		
<b>Tipo:</b>	Projeto		
<b>Finalidade:</b>	DESPESA COM INVESTIMENTO NA UNIDADE ADMINISTRATIVA		
<b>Produto:</b>	UNIDADES ADMINISTRATIVAS ATENDIDAS		
<b>Função:</b>	13 - Cultura	<b>Subfunção:</b>	392 - Difusão Cultural
<b>Un. Exec.</b>	01.20.10 - GAB SECULT E UNID SUBORDINADAS		

Meta física relativa a "UNIDADES ADMINISTRATIVAS ATENDIDAS" medida em "UNIDADE"				
2022	2023	2024	2025	Total
4,0000	4,0000	4,0000	4,0000	16,0000

Custo Estimado para a Ação do Programa				
2022	2023	2024	2025	Total
3.000,00	3.097,50	3.198,17	3.302,11	12.597,78

**MUNICÍPIO DE SANTOS - SP**

Plano Plurianual

Anexo III

**Ações Voltadas ao Desenvolvimento dos Programas Governamentais**

22/04/2021

12:11:38

PPA - Ciclo de 2022 a 2025

<b>Programa:</b>	0046 - PROMOÇÃO DA CULTURA		✓ Inclusão
<b>Ação:</b>	1140 - EXECUÇÃO DE OBRAS PÚBLICAS		Alteração
<b>Tipo:</b>	Projeto		
<b>Finalidade:</b>	DESPESAS COM OBRAS		
<b>Produto:</b>	NÚMERO DE OBRAS		
<b>Função:</b>	13 - Cultura	<b>Subfunção:</b>	392 - Difusão Cultural
<b>Un. Exec.</b>	01.20.10 - GAB SECULT E UNID SUBORDINADAS		

Meta física relativa a "NÚMERO DE OBRAS" medida em "UNIDADE"				
2022	2023	2024	2025	Total
2,0000	2,0000	2,0000	2,0000	8,0000

Custo Estimado para a Ação do Programa				
2022	2023	2024	2025	Total
1.000,00	1.032,50	1.066,06	1.100,71	4.199,27

<b>Programa:</b>	0046 - PROMOÇÃO DA CULTURA		✓ Inclusão
<b>Ação:</b>	1177 - FACULT - OBRAS		Alteração
<b>Tipo:</b>	Projeto		
<b>Finalidade:</b>	DESPESAS COM OBRAS DE EQUIPAMENTOS CULTURAIS E PATRIMÔNIO CULTURAL.		
<b>Produto:</b>	NÚMERO DE OBRAS PLANEJADAS		
<b>Função:</b>	13 - Cultura	<b>Subfunção:</b>	392 - Difusão Cultural
<b>Un. Exec.</b>	01.20.11 - FUNDO DE ASSISTÊNCIA A CULTURA		

Meta física relativa a "NÚMERO DE OBRAS PLANEJADAS" medida em "UNIDADE"				
2022	2023	2024	2025	Total
1,0000	1,0000	1,0000	1,0000	4,0000

Custo Estimado para a Ação do Programa				
2022	2023	2024	2025	Total
1.000,00	1.032,50	1.066,06	1.100,71	4.199,27

<b>Programa:</b>	0046 - PROMOÇÃO DA CULTURA		✓ Inclusão
<b>Ação:</b>	1900 - EMENDA PARLAMENTAR- INVESTIMENTO		Alteração
<b>Tipo:</b>	Projeto		
<b>Finalidade:</b>	RESERVA DE RECURSO PARA ATENDER EMENDA PARLAMENTAR - INVESTIMENTO		
<b>Produto:</b>	EMENDAS PARLAMENTARES EXECUTADAS		
<b>Função:</b>	13 - Cultura	<b>Subfunção:</b>	392 - Difusão Cultural
<b>Un. Exec.</b>	01.20.10 - GAB SECULT E UNID SUBORDINADAS		

Meta física relativa a "EMENDAS PARLAMENTARES EXECUTADAS" medida em "PERCENTUAL"				
2022	2023	2024	2025	Total
85,0000	85,0000	85,0000	85,0000	340,0000

Custo Estimado para a Ação do Programa				
2022	2023	2024	2025	Total
1.000,00	1.032,50	1.066,06	1.100,71	4.199,27

**MUNICÍPIO DE SANTOS - SP**

Plano Plurianual

Anexo III

**Ações Voltadas ao Desenvolvimento dos Programas Governamentais**

22/04/2021

12:11:38

**PPA - Ciclo de 2022 a 2025**

<b>Programa:</b>	0046 - PROMOÇÃO DA CULTURA		✓ Inclusão Alteração
<b>Ação:</b>	2000 - GABINETE - DESPESA MANUTENÇÃO		
<b>Tipo:</b>	Atividade		
<b>Finalidade:</b>	DESPESAS COM MANUTENÇÃO DA UNIDADE ADMINISTRATIVA.		
<b>Produto:</b>	UNIDADES ADMINISTRATIVAS ATENDIDAS		
<b>Função:</b>	13 - Cultura	<b>Subfunção:</b>	392 - Difusão Cultural
<b>Un. Exec.</b>	01.20.10 - GAB SECULT E UNID SUBORDINADAS		

Meta física relativa a "UNIDADES ADMINISTRATIVAS ATENDIDAS" medida em "UNIDADE"				
2022	2023	2024	2025	Total
4,0000	4,0000	4,0000	4,0000	16,0000

Custo Estimado para a Ação do Programa				
2022	2023	2024	2025	Total
1.966.000,00	2.029.895,00	2.095.866,59	2.163.982,25	8.255.743,84

<b>Programa:</b>	0046 - PROMOÇÃO DA CULTURA		✓ Inclusão Alteração
<b>Ação:</b>	2026 - CONTRATOS DE PRESTACAO DE SERVICIO E LOCAÇÃO		
<b>Tipo:</b>	Atividade		
<b>Finalidade:</b>	DESPESAS COM CONTRATO		
<b>Produto:</b>	NÚMERO DE CONTRATOS		
<b>Função:</b>	13 - Cultura	<b>Subfunção:</b>	392 - Difusão Cultural
<b>Un. Exec.</b>	01.20.10 - GAB SECULT E UNID SUBORDINADAS		

Meta física relativa a "NÚMERO DE CONTRATOS" medida em "UNIDADE"				
2022	2023	2024	2025	Total
19,0000	19,0000	19,0000	19,0000	76,0000

Custo Estimado para a Ação do Programa				
2022	2023	2024	2025	Total
1.963.000,00	2.026.797,50	2.092.668,42	2.160.680,14	8.243.146,06

<b>Programa:</b>	0046 - PROMOÇÃO DA CULTURA		✓ Inclusão Alteração
<b>Ação:</b>	2173 - PROMOCOES CULTURAIS, DE CINEMA E EVENTOS		
<b>Tipo:</b>	Atividade		
<b>Finalidade:</b>	DESPESAS COM EVENTOS CULTURAIS E MANUTENÇÃO DE EQUIPAMENTOS CULTURAIS.		
<b>Produto:</b>	NÚMERO DE EVENTOS CULTURAIS		
<b>Função:</b>	13 - Cultura	<b>Subfunção:</b>	392 - Difusão Cultural
<b>Un. Exec.</b>	01.20.10 - GAB SECULT E UNID SUBORDINADAS		

Meta física relativa a "NÚMERO DE EVENTOS CULTURAIS" medida em "UNIDADE"				
2022	2023	2024	2025	Total
100,0000	100,0000	100,0000	100,0000	400,0000

Custo Estimado para a Ação do Programa				
2022	2023	2024	2025	Total
205.000,00	211.662,50	218.541,53	225.644,13	860.848,16

**MUNICÍPIO DE SANTOS - SP**

Plano Plurianual

Anexo III

**Ações Voltadas ao Desenvolvimento dos Programas Governamentais**

22/04/2021

12:11:38

**PPA - Ciclo de 2022 a 2025**

<b>Programa:</b>	<b>0046 - PROMOÇÃO DA CULTURA</b>		✓ Inclusão Alteração
<b>Ação:</b>	<b>2177 - ADMINIST FUNDO ASSIST A CULTURA - FACULT</b>		
<b>Tipo:</b>	Atividade		
<b>Finalidade:</b>	DESPEAS COM ATIVIDADES, PROJETOS E EVENTOS CULTURAIS.		
<b>Produto:</b>	NÚMERO DE PROJETOS CULTURAIS		
<b>Função:</b>	13 - Cultura	<b>Subfunção:</b>	392 - Difusão Cultural
<b>Un. Exec.</b>	01.20.11 - FUNDO DE ASSISTÊNCIA A CULTURA		

Meta física relativa a "NÚMERO DE PROJETOS CULTURAIS" medida em "UNIDADE"				
2022	2023	2024	2025	Total
30,0000	30,0000	30,0000	30,0000	120,0000

Custo Estimado para a Ação do Programa				
2022	2023	2024	2025	Total
545.000,00	562.712,50	581.000,66	599.883,18	2.288.596,34

<b>Programa:</b>	<b>0046 - PROMOÇÃO DA CULTURA</b>		✓ Inclusão Alteração
<b>Ação:</b>	<b>2180 - MANUTENÇÃO DE CONSELHOS - CULTURA</b>		
<b>Tipo:</b>	Atividade		
<b>Finalidade:</b>	DESPEAS COM MANUTENÇÃO DO CONSELHO MUNICIPAL DE CULTURA		
<b>Produto:</b>	NÚMERO DE CONSELHOS		
<b>Função:</b>	13 - Cultura	<b>Subfunção:</b>	392 - Difusão Cultural
<b>Un. Exec.</b>	01.20.10 - GAB SECULT E UNID SUBORDINADAS		

Meta física relativa a "NÚMERO DE CONSELHOS" medida em "UNIDADE"				
2022	2023	2024	2025	Total
1,0000	1,0000	1,0000	1,0000	4,0000

Custo Estimado para a Ação do Programa				
2022	2023	2024	2025	Total
1.000,00	1.032,50	1.066,06	1.100,71	4.199,27

<b>Programa:</b>	<b>0046 - PROMOÇÃO DA CULTURA</b>		✓ Inclusão Alteração
<b>Ação:</b>	<b>2182 - SUBVENÇÕES - CULTURA</b>		
<b>Tipo:</b>	Atividade		
<b>Finalidade:</b>	DESPEAS COM SUBVENÇÕES CULTURAIS.		
<b>Produto:</b>	NÚMERO DE SUBVENÇÕES		
<b>Função:</b>	13 - Cultura	<b>Subfunção:</b>	392 - Difusão Cultural
<b>Un. Exec.</b>	01.20.10 - GAB SECULT E UNID SUBORDINADAS		

Meta física relativa a "NÚMERO DE SUBVENÇÕES" medida em "UNIDADE"				
2022	2023	2024	2025	Total
9,0000	9,0000	9,0000	9,0000	36,0000

Custo Estimado para a Ação do Programa				
2022	2023	2024	2025	Total
765.000,00	789.862,50	815.533,03	842.037,85	3.212.433,38



**MUNICÍPIO DE SANTOS - SP**

Plano Plurianual

Anexo III

**Ações Voltadas ao Desenvolvimento dos Programas Governamentais**

22/04/2021

12:11:38

**PPA - Ciclo de 2022 a 2025**

<b>Programa:</b>	0046 - PROMOÇÃO DA CULTURA		✓ Inclusão Alteração
<b>Ação:</b>	2900 - EMENDA PARLAMENTAR- MANUTENÇÃO		
<b>Tipo:</b>	Atividade		
<b>Finalidade:</b>	RESERVA DE RECURSO PARA ATENDER EMENDA PARLAMENTAR - MANUTENÇÃO		
<b>Produto:</b>	EMENDAS PARLAMENTARES EXECUTADAS		
<b>Função:</b>	13 - Cultura	<b>Subfunção:</b>	392 - Difusão Cultural
<b>Un. Exec.</b>	01.20.10 - GAB SECULT E UNID SUBORDINADAS		

Meta física relativa a "EMENDAS PARLAMENTARES EXECUTADAS" medida em "PERCENTUAL"				
2022	2023	2024	2025	Total
85,0000	85,0000	85,0000	85,0000	340,0000

Custo Estimado para a Ação do Programa				
2022	2023	2024	2025	Total
1.000,00	1.032,50	1.066,06	1.100,71	4.199,27

<b>Programa:</b>	0046 - PROMOÇÃO DA CULTURA		✓ Inclusão Alteração
<b>Ação:</b>	3177 - FACULT - DESPESA DE INVESTIMENTO		
<b>Tipo:</b>	Projeto		
<b>Finalidade:</b>	DESPESAS COM INVESTIMENTO PARA ATIVIDADES, PROJETOS E EVENTOS CULTURAIS		
<b>Produto:</b>	NÚMERO DE INVESTIMENTO CULTURAL		
<b>Função:</b>	13 - Cultura	<b>Subfunção:</b>	392 - Difusão Cultural
<b>Un. Exec.</b>	01.20.11 - FUNDO DE ASSISTÊNCIA A CULTURA		

Meta física relativa a "NÚMERO DE INVESTIMENTO CULTURAL" medida em "UNIDADE"				
2022	2023	2024	2025	Total
1,0000	1,0000	1,0000	1,0000	4,0000

Custo Estimado para a Ação do Programa				
2022	2023	2024	2025	Total
5.000,00	5.162,50	5.330,28	5.503,51	20.996,29

<b>Programa:</b>	0046 - PROMOÇÃO DA CULTURA		✓ Inclusão Alteração
<b>Ação:</b>	3182 - SUBVENCOES - CULTURA		
<b>Tipo:</b>	Projeto		
<b>Finalidade:</b>	DESPESAS COM INVESTIMENTO PARA SUBVENÇÕES CULTURAIS.		
<b>Produto:</b>	NÚMERO DE SUBVENÇÕES		
<b>Função:</b>	13 - Cultura	<b>Subfunção:</b>	392 - Difusão Cultural
<b>Un. Exec.</b>	01.20.10 - GAB SECULT E UNID SUBORDINADAS		

Meta física relativa a "NÚMERO DE SUBVENÇÕES" medida em "UNIDADE"				
2022	2023	2024	2025	Total
1,0000	1,0000	1,0000	1,0000	4,0000

Custo Estimado para a Ação do Programa				
2022	2023	2024	2025	Total
1.000,00	1.032,50	1.066,06	1.100,71	4.199,27

**MUNICÍPIO DE SANTOS - SP**

Plano Plurianual

Anexo III

**Ações Voltadas ao Desenvolvimento dos Programas Governamentais**

22/04/2021

12:11:38

**PPA - Ciclo de 2022 a 2025**

<b>Programa:</b>	<b>0052 - CONTROLE, PRESERVAÇÃO E RECUPERAÇÃO AMBIENTAL</b>		✓ Inclusão Alteração
<b>Ação:</b>	<b>1000 - GABINETE - DESPESA INVESTIMENTO</b>		
<b>Tipo:</b>	Projeto		
<b>Finalidade:</b>	DESPESA COM INVESTIMENTO NA UNIDADE ADMINISTRATIVA		
<b>Produto:</b>	UNIDADES ADMINISTRATIVAS ATENDIDAS		
<b>Função:</b>	18 - Gestão Ambiental	<b>Subfunção:</b>	542 - Controle Ambiental
<b>Un. Exec.</b>	01.23.10 - GAB SEMAM E UNID SUBORDINADAS		

Meta física relativa a "UNIDADES ADMINISTRATIVAS ATENDIDAS" medida em "UNIDADE"				
2022	2023	2024	2025	Total
3,0000	3,0000	3,0000	3,0000	12,0000

Custo Estimado para a Ação do Programa				
2022	2023	2024	2025	Total
10.000,00	10.325,00	10.660,56	11.007,03	41.992,59

<b>Programa:</b>	<b>0052 - CONTROLE, PRESERVAÇÃO E RECUPERAÇÃO AMBIENTAL</b>		✓ Inclusão Alteração
<b>Ação:</b>	<b>1900 - EMENDA PARLAMENTAR- INVESTIMENTO</b>		
<b>Tipo:</b>	Projeto		
<b>Finalidade:</b>	RESERVA DE RECURSO PARA ATENDER EMENDA PARLAMENTAR - INVESTIMENTO		
<b>Produto:</b>	EMENDAS PARLAMENTARES EXECUTADAS		
<b>Função:</b>	18 - Gestão Ambiental	<b>Subfunção:</b>	542 - Controle Ambiental
<b>Un. Exec.</b>	01.23.10 - GAB SEMAM E UNID SUBORDINADAS		

Meta física relativa a "EMENDAS PARLAMENTARES EXECUTADAS" medida em "PERCENTUAL"				
2022	2023	2024	2025	Total
85,0000	85,0000	85,0000	85,0000	340,0000

Custo Estimado para a Ação do Programa				
2022	2023	2024	2025	Total
1.000,00	1.032,50	1.066,06	1.100,71	4.199,27

<b>Programa:</b>	<b>0052 - CONTROLE, PRESERVAÇÃO E RECUPERAÇÃO AMBIENTAL</b>		✓ Inclusão Alteração
<b>Ação:</b>	<b>1910 - PROG DE PRESERVAÇÃO, PROTEÇÃO E CONSERVAÇÃO</b>		
<b>Tipo:</b>	Projeto		
<b>Finalidade:</b>	DESENVOLVER PROGRAMAS DE PRESERVAÇÃO, PROTEÇÃO E CONSERVAÇÃO AMBIENTAL.		
<b>Produto:</b>	UNIDADES SUBORDINADAS ATENDIDAS		
<b>Função:</b>	18 - Gestão Ambiental	<b>Subfunção:</b>	541 - Preservação e Conservação Ambiental
<b>Un. Exec.</b>	01.23.10 - GAB SEMAM E UNID SUBORDINADAS		

Meta física relativa a "UNIDADES SUBORDINADAS ATENDIDAS" medida em "UNIDADE"				
2022	2023	2024	2025	Total
3,0000	3,0000	3,0000	3,0000	12,0000

Custo Estimado para a Ação do Programa				
2022	2023	2024	2025	Total
3.000,00	3.097,50	3.198,17	3.302,11	12.597,78

**MUNICÍPIO DE SANTOS - SP**

Plano Plurianual

Anexo III

**Ações Voltadas ao Desenvolvimento dos Programas Governamentais**

22/04/2021

12:11:38

PPA - Ciclo de 2022 a 2025

<b>Programa:</b>	0052 - CONTROLE, PRESERVAÇÃO E RECUPERAÇÃO AMBIENTAL		✓ Inclusão Alteração
<b>Ação:</b>	1920 - ESTUDOS, PROJ E PROGRAMAS DE CONTROLE AMBIENTAL		
<b>Tipo:</b>	Projeto		
<b>Finalidade:</b>	DESENVOLVER AÇÕES, A FIM DE ASSEGURAR O EQUILÍBRIO ECOLÓGICO		
<b>Produto:</b>	UNIDADES SUBORDINADAS ATENDIDAS		
<b>Função:</b>	18 - Gestão Ambiental	<b>Subfunção:</b>	542 - Controle Ambiental
<b>Un. Exec.</b>	01.23.10 - GAB SEMAM E UNID SUBORDINADAS		

Meta física relativa a "UNIDADES SUBORDINADAS ATENDIDAS" medida em "UNIDADES"				
2022	2023	2024	2025	Total
3,0000	3,0000	3,0000	3,0000	12,0000

Custo Estimado para a Ação do Programa				
2022	2023	2024	2025	Total
14.000,00	14.455,00	14.924,79	15.409,85	58.789,64

<b>Programa:</b>	0052 - CONTROLE, PRESERVAÇÃO E RECUPERAÇÃO AMBIENTAL		✓ Inclusão Alteração
<b>Ação:</b>	1921 - PROJETOS DO FEPAR		
<b>Tipo:</b>	Projeto		
<b>Finalidade:</b>	ATENDER A DEMANDA DOS PROJETOS DO FUNDO ESPECIAL DOS PARQUES		
<b>Produto:</b>	UNIDADES SUBORDINADAS ATENDIDAS		
<b>Função:</b>	18 - Gestão Ambiental	<b>Subfunção:</b>	542 - Controle Ambiental
<b>Un. Exec.</b>	01.23.13 - FUNDO ESPECIAL PARA DESENVOLVIMENTO DOS PARQUES		

Meta física relativa a "UNIDADES SUBORDINADAS ATENDIDAS" medida em "UNIDADES"				
2022	2023	2024	2025	Total
3,0000	3,0000	3,0000	3,0000	12,0000

Custo Estimado para a Ação do Programa				
2022	2023	2024	2025	Total
1.000,00	1.032,50	1.066,06	1.100,71	4.199,27

<b>Programa:</b>	0052 - CONTROLE, PRESERVAÇÃO E RECUPERAÇÃO AMBIENTAL		✓ Inclusão Alteração
<b>Ação:</b>	1941 - PROJETOS DO FUBEM		
<b>Tipo:</b>	Projeto		
<b>Finalidade:</b>	ATENDER A DEMANDA DAS ATIVIDADES DO FUNDO MUNICIPAL DO BEM ESTAR ANIMAL.		
<b>Produto:</b>	UNIDADES SUBORDINADAS ATENDIDAS		
<b>Função:</b>	18 - Gestão Ambiental	<b>Subfunção:</b>	542 - Controle Ambiental
<b>Un. Exec.</b>	01.23.11 - FUNDO MUN. PROTEÇÃO E BEM-ESTAR ANIMAL		

Meta física relativa a "UNIDADES SUBORDINADAS ATENDIDAS" medida em "UNIDADES"				
2022	2023	2024	2025	Total
3,0000	3,0000	3,0000	3,0000	12,0000

Custo Estimado para a Ação do Programa				
2022	2023	2024	2025	Total
4.000,00	4.130,00	4.264,22	4.402,81	16.797,03

**MUNICÍPIO DE SANTOS - SP**

Plano Plurianual

Anexo III

**Ações Voltadas ao Desenvolvimento dos Programas Governamentais**

22/04/2021

12:11:38

**PPA - Ciclo de 2022 a 2025**

<b>Programa:</b>	<b>0052 - CONTROLE, PRESERVAÇÃO E RECUPERAÇÃO AMBIENTAL</b>		✓ Inclusão Alteração
<b>Ação:</b>	<b>1942 - PROJETOS DO FMPRMA</b>		
<b>Tipo:</b>	Projeto		
<b>Finalidade:</b>	ATENDER A DEMANDA DOS PROJETOS DO FUNDO MUNICIPAL DE PRESERVAÇÃO E RECUPERAÇÃO DO MEIO AMBIENTE.		
<b>Produto:</b>	UNIDADES SUBORDINADAS ATENDIDAS		
<b>Função:</b>	18 - Gestão Ambiental	<b>Subfunção:</b>	542 - Controle Ambiental
<b>Un. Exec.</b>	01.23.12 - FUNDO MUNIC PRES. RECUP. MEIO AMBIENTE		

Meta física relativa a "UNIDADES SUBORDINADAS ATENDIDAS" medida em "UNIDADES"				
2022	2023	2024	2025	Total
2,0000	2,0000	2,0000	2,0000	8,0000

Custo Estimado para a Ação do Programa				
2022	2023	2024	2025	Total
13.000,00	13.422,50	13.858,73	14.309,14	54.590,37

<b>Programa:</b>	<b>0052 - CONTROLE, PRESERVAÇÃO E RECUPERAÇÃO AMBIENTAL</b>		✓ Inclusão Alteração
<b>Ação:</b>	<b>2000 - GABINETE - DESPESA MANUTENÇÃO</b>		
<b>Tipo:</b>	Atividade		
<b>Finalidade:</b>	DESPESAS COM MANUTENÇÃO DA UNIDADE ADMINISTRATIVA.		
<b>Produto:</b>	UNIDADES ADMINISTRATIVAS ATENDIDAS		
<b>Função:</b>	18 - Gestão Ambiental	<b>Subfunção:</b>	542 - Controle Ambiental
<b>Un. Exec.</b>	01.23.10 - GAB SEMAM E UNID SUBORDINADAS		

Meta física relativa a "UNIDADES ADMINISTRATIVAS ATENDIDAS" medida em "UNIDADE"				
2022	2023	2024	2025	Total
3,0000	3,0000	3,0000	3,0000	12,0000

Custo Estimado para a Ação do Programa				
2022	2023	2024	2025	Total
89.000,00	91.892,50	94.879,01	97.962,58	373.734,09

<b>Programa:</b>	<b>0052 - CONTROLE, PRESERVAÇÃO E RECUPERAÇÃO AMBIENTAL</b>		✓ Inclusão Alteração
<b>Ação:</b>	<b>2026 - CONTRATOS DE PRESTAÇÃO DE SERVIÇO E LOCAÇÃO</b>		
<b>Tipo:</b>	Atividade		
<b>Finalidade:</b>	DESPESAS COM CONTRATO		
<b>Produto:</b>	NÚMERO DE CONTRATOS		
<b>Função:</b>	18 - Gestão Ambiental	<b>Subfunção:</b>	542 - Controle Ambiental
<b>Un. Exec.</b>	01.23.10 - GAB SEMAM E UNID SUBORDINADAS		

Meta física relativa a "NÚMERO DE CONTRATOS" medida em "UNIDADE"				
2022	2023	2024	2025	Total
3,0000	3,0000	3,0000	3,0000	12,0000

Custo Estimado para a Ação do Programa				
2022	2023	2024	2025	Total
1.030.000,00	1.063.475,00	1.098.037,94	1.133.724,17	4.325.237,11

**MUNICÍPIO DE SANTOS - SP**

Plano Plurianual

Anexo III

**Ações Voltadas ao Desenvolvimento dos Programas Governamentais**

22/04/2021

12:11:38

**PPA - Ciclo de 2022 a 2025**

<b>Programa:</b>	<b>0052 - CONTROLE, PRESERVAÇÃO E RECUPERAÇÃO AMBIENTAL</b>		✓ Inclusão Alteração
<b>Ação:</b>	<b>2900 - EMENDA PARLAMENTAR- MANUTENÇÃO</b>		
<b>Tipo:</b>	Atividade		
<b>Finalidade:</b>	RESERVA DE RECURSO PARA ATENDER EMENDA PARLAMENTAR - MANUTENÇÃO		
<b>Produto:</b>	EMENDAS PARLAMENTARES EXECUTADAS		
<b>Função:</b>	18 - Gestão Ambiental	<b>Subfunção:</b>	542 - Controle Ambiental
<b>Un. Exec.</b>	01.23.10 - GAB SEMAM E UNID SUBORDINADAS		

Meta física relativa a "EMENDAS PARLAMENTARES EXECUTADAS" medida em "PERCENTUAL"				
2022	2023	2024	2025	Total
85,0000	85,0000	85,0000	85,0000	340,0000

Custo Estimado para a Ação do Programa				
2022	2023	2024	2025	Total
1.000,00	1.032,50	1.066,06	1.100,71	4.199,27

<b>Programa:</b>	<b>0052 - CONTROLE, PRESERVAÇÃO E RECUPERAÇÃO AMBIENTAL</b>		✓ Inclusão Alteração
<b>Ação:</b>	<b>2910 - PROG DE PRESERVAÇÃO, PROTEÇÃO E CONSERVAÇÃO</b>		
<b>Tipo:</b>	Atividade		
<b>Finalidade:</b>	DESENVOLVER PROGRAMAS DE PRESERVAÇÃO, PROTEÇÃO E CONSERVAÇÃO AMBIENTAL		
<b>Produto:</b>	UNIDADES SUBORDINADAS ATENDIDAS		
<b>Função:</b>	18 - Gestão Ambiental	<b>Subfunção:</b>	541 - Preservação e Conservação Ambiental
<b>Un. Exec.</b>	01.23.10 - GAB SEMAM E UNID SUBORDINADAS		

Meta física relativa a "UNIDADES SUBORDINADAS ATENDIDAS" medida em "UNIDADES"				
2022	2023	2024	2025	Total
3,0000	3,0000	3,0000	3,0000	12,0000

Custo Estimado para a Ação do Programa				
2022	2023	2024	2025	Total
6.000,00	6.195,00	6.396,34	6.604,22	25.195,56

<b>Programa:</b>	<b>0052 - CONTROLE, PRESERVAÇÃO E RECUPERAÇÃO AMBIENTAL</b>		✓ Inclusão Alteração
<b>Ação:</b>	<b>2920 - PROGRAMAS DE CONTROLE AMBIENTAL</b>		
<b>Tipo:</b>	Atividade		
<b>Finalidade:</b>	SUBSIDIAR SETORES DA SEMAM EM PROGRAMAS DE CONTROLE AMBIENTAL, BEM COMO DEMAIS ASSUNTOS CORRELATOS A ÁREA AMBIENTAL.		
<b>Produto:</b>	REGIÕES		
<b>Função:</b>	18 - Gestão Ambiental	<b>Subfunção:</b>	542 - Controle Ambiental
<b>Un. Exec.</b>	01.23.10 - GAB SEMAM E UNID SUBORDINADAS		

Meta física relativa a "REGIÕES" medida em "UNIDADES"				
2022	2023	2024	2025	Total
2,0000	2,0000	2,0000	2,0000	8,0000

Custo Estimado para a Ação do Programa				
2022	2023	2024	2025	Total
712.000,00	735.140,00	759.032,05	783.700,59	2.989.872,64

**MUNICÍPIO DE SANTOS - SP**

Plano Plurianual

Anexo III

**Ações Voltadas ao Desenvolvimento dos Programas Governamentais**

22/04/2021

12:11:38

**PPA - Ciclo de 2022 a 2025**

<b>Programa:</b>	<b>0052 - CONTROLE, PRESERVAÇÃO E RECUPERAÇÃO AMBIENTAL</b>		✓ Inclusão Alteração
<b>Ação:</b>	<b>2921 - ATIVIDADES DO FEPAR</b>		
<b>Tipo:</b>	Atividade		
<b>Finalidade:</b>	ATENDER A DEMANDA DAS ATIVIDADES DO FUNDO ESPECIAL DOS PARQUES.		
<b>Produto:</b>	UNIDADES SUBORDINADAS ATENDIDAS		
<b>Função:</b>	18 - Gestão Ambiental	<b>Subfunção:</b>	542 - Controle Ambiental
<b>Un. Exec.</b>	01.23.13 - FUNDO ESPECIAL PARA DESENVOLVIMENTO DOS PARQUES		

Meta física relativa a "UNIDADES SUBORDINADAS ATENDIDAS" medida em "UNIDADES"				
2022	2023	2024	2025	Total
3,0000	3,0000	3,0000	3,0000	12,0000

Custo Estimado para a Ação do Programa				
2022	2023	2024	2025	Total
1.500.000,00	1.548.750,00	1.599.084,38	1.651.054,62	6.298.889,00

<b>Programa:</b>	<b>0052 - CONTROLE, PRESERVAÇÃO E RECUPERAÇÃO AMBIENTAL</b>		✓ Inclusão Alteração
<b>Ação:</b>	<b>2961 - ATIVIDADES DO FUBEM</b>		
<b>Tipo:</b>	Atividade		
<b>Finalidade:</b>	ATENDER A DEMANDA DAS ATIVIDADES DO FUNDO MUNICIPAL DO BEM ESTAR ANIMAL.		
<b>Produto:</b>	UNIDADES SUBORDINADAS ATENDIDAS		
<b>Função:</b>	18 - Gestão Ambiental	<b>Subfunção:</b>	542 - Controle Ambiental
<b>Un. Exec.</b>	01.23.11 - FUNDO MUN. PROTEÇÃO E BEM-ESTAR ANIMAL		

Meta física relativa a "UNIDADES SUBORDINADAS ATENDIDAS" medida em "UNIDADES"				
2022	2023	2024	2025	Total
3,0000	3,0000	3,0000	3,0000	12,0000

Custo Estimado para a Ação do Programa				
2022	2023	2024	2025	Total
46.000,00	47.495,00	49.038,59	50.632,34	193.165,93

<b>Programa:</b>	<b>0052 - CONTROLE, PRESERVAÇÃO E RECUPERAÇÃO AMBIENTAL</b>		✓ Inclusão Alteração
<b>Ação:</b>	<b>3920 - PROGRAMAS DE CONTROLE AMBIENTAL</b>		
<b>Tipo:</b>	Projeto		
<b>Finalidade:</b>	DESENVOLVER PROGRAMAS DE CONTROLE AMBIENTAL.		
<b>Produto:</b>	REGIÕES		
<b>Função:</b>	18 - Gestão Ambiental	<b>Subfunção:</b>	542 - Controle Ambiental
<b>Un. Exec.</b>	01.23.10 - GAB SEMAM E UNID SUBORDINADAS		

Meta física relativa a "REGIÕES" medida em "UNIDADES"				
2022	2023	2024	2025	Total
2,0000	2,0000	2,0000	2,0000	8,0000

Custo Estimado para a Ação do Programa				
2022	2023	2024	2025	Total
1.000,00	1.032,50	1.066,06	1.100,71	4.199,27

**MUNICÍPIO DE SANTOS - SP**

Plano Plurianual

Anexo III

**Ações Voltadas ao Desenvolvimento dos Programas Governamentais**

22/04/2021

12:11:38

**PPA - Ciclo de 2022 a 2025**

<b>Programa:</b>	<b>0052 - CONTROLE, PRESERVAÇÃO E RECUPERAÇÃO AMBIENTAL</b>		✓ Inclusão Alteração
<b>Ação:</b>	<b>4500 - SERVIÇO DE COLETA SELETIVA (RESÍDUOS RECICLÁVEIS)</b>		
<b>Tipo:</b>	Atividade		
<b>Finalidade:</b>	SERVIÇOS DE FISCALIZAÇÃO, COLETA, SEPARAÇÃO E DESTINAÇÃO DOS RESÍDUOS RECICLÁVEIS COLETADOS NO MUNICÍPIO DE SANTOS.		
<b>Produto:</b>	NUMERO DE CONTRATOS		
<b>Função:</b>	18 - Gestão Ambiental	<b>Subfunção:</b>	542 - Controle Ambiental
<b>Un. Exec.</b>	01.23.10 - GAB SEMAM E UNID SUBORDINADAS		

Meta física relativa a "NUMERO DE CONTRATOS" medida em "UNIDADE"				
2022	2023	2024	2025	Total
1,0000	1,0000	1,0000	1,0000	4,0000

Custo Estimado para a Ação do Programa				
2022	2023	2024	2025	Total
4.200.000,00	4.336.500,00	4.477.436,25	4.622.952,93	17.636.889,18

<b>Programa:</b>	<b>0052 - CONTROLE, PRESERVAÇÃO E RECUPERAÇÃO AMBIENTAL</b>		✓ Inclusão Alteração
<b>Ação:</b>	<b>4501 - ATIVIDADES DO FMPRMA</b>		
<b>Tipo:</b>	Atividade		
<b>Finalidade:</b>	ATENDER A DEMANDA DAS ATIVIDADES DO FUNDO MUNICIPAL DE PRESERVAÇÃO E RECUPERAÇÃO DO MEIO AMBIENTE.		
<b>Produto:</b>	UNIDADES SUBORDINADAS ATENDIDAS		
<b>Função:</b>	18 - Gestão Ambiental	<b>Subfunção:</b>	542 - Controle Ambiental
<b>Un. Exec.</b>	01.23.12 - FUNDO MUNIC PRES. RECUP. MEIO AMBIENTE		

Meta física relativa a "UNIDADES SUBORDINADAS ATENDIDAS" medida em "UNIDADES"				
2022	2023	2024	2025	Total
2,0000	2,0000	2,0000	2,0000	8,0000

Custo Estimado para a Ação do Programa				
2022	2023	2024	2025	Total
1.487.000,00	1.535.327,50	1.585.225,64	1.636.745,47	6.244.298,61

<b>Programa:</b>	<b>0055 - PREVIDENCIA SOCIAL - INATIVOS E PENSIONISTAS</b>		✓ Inclusão Alteração
<b>Ação:</b>	<b>2581 - PAGAMENTO DE BENEFÍCIOS</b>		
<b>Tipo:</b>	Atividade		
<b>Finalidade:</b>	ASSEGURAR RECURSOS PARA O PAGAMENTO DE SERVIDORES INATIVOS E PENSIONISTAS DO IPREVSANTOS.		
<b>Produto:</b>	SERVIDORES INATIVOS E PENSIONISTAS		
<b>Função:</b>	09 - Previdência Social	<b>Subfunção:</b>	272 - Previdência do Regime Estatutário
<b>Un. Exec.</b>	06.32.11 - FUNDO DE PREVIDENCIA SOCIAL		

Meta física relativa a "SERVIDORES INATIVOS E PENSIONISTAS" medida em "PERCENTUAL"				
2022	2023	2024	2025	Total
100,0000	100,0000	100,0000	100,0000	400,0000

Custo Estimado para a Ação do Programa				
2022	2023	2024	2025	Total
459.901.000,00	474.847.782,50	490.280.335,43	506.214.446,33	1.931.243.564,26

**MUNICÍPIO DE SANTOS - SP**

Plano Plurianual

Anexo III

**Ações Voltadas ao Desenvolvimento dos Programas Governamentais**

22/04/2021

12:11:38

PPA - Ciclo de 2022 a 2025

<b>Programa:</b>	0057 - ATENCAO BASICA			✓ Inclusão Alteração
<b>Ação:</b>	2109 - MEDICAMENTOS E MATERIAL DE ENFERMAGEM - AB			
<b>Tipo:</b>	Atividade			
<b>Finalidade:</b>	AQUISIÇÃO DE MEDICAMENTOS, MATERIAIS ODONTOLÓGICOS, DE ENFERMAGEM E OUTROS INSUMOS, QUE DEVEM SER DISPONIBILIZADOS NA REDE DO SISTEMA ÚNICO DE SAÚDE			
<b>Produto:</b>	DISPONIBILIZAÇÃO DE MED. E INSUMOS PADRONIZADOS			
<b>Função:</b>	10 - Saúde	<b>Subfunção:</b>	301 - Atenção Básica	
<b>Un. Exec.</b>	01.15.10 - FUNDO MUNICIPAL DE SAÚDE			

Meta física relativa a "DISPONIBILIZAÇÃO DE MED. E INSUMOS PADRONIZADOS" medida em "PERCENTUAL"				
2022	2023	2024	2025	Total
91,0000	91,0000	91,0000	91,0000	364,0000

Custo Estimado para a Ação do Programa				
2022	2023	2024	2025	Total
5.600.000,00	5.782.000,00	5.969.915,00	6.163.937,24	23.515.852,24

<b>Programa:</b>	0057 - ATENCAO BASICA			✓ Inclusão Alteração
<b>Ação:</b>	2121 - REDE DE ATENÇÃO BÁSICA - AB			
<b>Tipo:</b>	Atividade			
<b>Finalidade:</b>	COBERTURA DE GASTOS COM O CUSTEIO, MANUTENÇÃO E MELHORIAS DAS UNIDADES BÁSICA DE SAÚDE, NECESSÁRIOS AO SEU FUNCIONAMENTO			
<b>Produto:</b>	COBERTURA POPULACIONAL NA ATENÇÃO BÁSICA			
<b>Função:</b>	10 - Saúde	<b>Subfunção:</b>	301 - Atenção Básica	
<b>Un. Exec.</b>	01.15.10 - FUNDO MUNICIPAL DE SAÚDE			

Meta física relativa a "COBERTURA POPULACIONAL NA ATENÇÃO BÁSICA" medida em "PERCENTUAL"				
2022	2023	2024	2025	Total
60,0000	64,0000	67,0000	70,0000	261,0000

Custo Estimado para a Ação do Programa				
2022	2023	2024	2025	Total
9.006.000,00	9.298.695,00	9.600.902,59	9.912.931,92	37.818.529,51

<b>Programa:</b>	0057 - ATENCAO BASICA			✓ Inclusão Alteração
<b>Ação:</b>	2133 - CENTRO DE ESPECIALIDADES ODONTOLÓGICAS			
<b>Tipo:</b>	Atividade			
<b>Finalidade:</b>	SERVIÇO AMBULATORIAL E ESPECIALIZADO DE ODONTOLOGIA, CONSOANTE AS DIRETRIZES DA POLÍTICA NACIONAL DE SAÚDE BUCAL (DESPESAS DE CUSTEIO, MANUTENÇÃO E ATIVIDADES DOS CEOS)			
<b>Produto:</b>	SERVIÇOS OFERT. EM RELAÇÃO AOS SERVIÇOS PLANEJADOS			
<b>Função:</b>	10 - Saúde	<b>Subfunção:</b>	301 - Atenção Básica	
<b>Un. Exec.</b>	01.15.10 - FUNDO MUNICIPAL DE SAÚDE			

Meta física relativa a "SERVIÇOS OFERT. EM RELAÇÃO AOS SERVIÇOS PLANEJADOS" medida em "PERCENTUAL"				
2022	2023	2024	2025	Total
91,0000	91,0000	91,0000	91,0000	364,0000

Custo Estimado para a Ação do Programa				
2022	2023	2024	2025	Total
800.000,00	826.000,00	852.845,00	880.562,46	3.359.407,46



**MUNICÍPIO DE SANTOS - SP**

Plano Plurianual

Anexo III

**Ações Voltadas ao Desenvolvimento dos Programas Governamentais**

22/04/2021

12:11:38

PPA - Ciclo de 2022 a 2025

<b>Programa:</b>	0057 - ATENCAO BASICA			✓ Inclusão Alteração
<b>Ação:</b>	2327 - PESSOAL E ENCARGOS - ATENÇÃO BÁSICA			
<b>Tipo:</b>	Atividade			
<b>Finalidade:</b>	COBERTURA DE GASTOS E ENCARGOS COM PROFISSIONAIS QUE TRABALHAM NAS UNIDADES DE SAÚDE BÁSICAS E NA ATENÇÃO BÁSICA			
<b>Produto:</b>	SERVIDORES			
<b>Função:</b>	10 - Saúde	<b>Subfunção:</b>	301 - Atenção Básica	
<b>Un. Exec.</b>	01.15.10 - FUNDO MUNICIPAL DE SAÚDE			

Meta física relativa a "SERVIDORES" medida em "PESSOAS"				
2022	2023	2024	2025	Total
1.050,0000	1.050,0000	1.050,0000	1.050,0000	4.200,0000

Custo Estimado para a Ação do Programa				
2022	2023	2024	2025	Total
110.000.000,00	113.575.000,00	117.266.187,50	121.077.338,59	461.918.526,09

<b>Programa:</b>	0057 - ATENCAO BASICA			✓ Inclusão Alteração
<b>Ação:</b>	2534 - REDE DE ATENÇÃO BÁSICA / AÇÕES ESTRATÉGICAS			
<b>Tipo:</b>	Atividade			
<b>Finalidade:</b>	VISA A IMPLEMENTAÇÃO DE PROGRAMAS, ESTRATÉGIAS E AÇÕES QUE REFLETEM NA MELHORIA DO CUIDADO COM ATENÇÃO PRIMARIA EM SAÚDE E NA REDE DE ATENÇÃO EM SAÚDE			
<b>Produto:</b>	COBERTURA POPULACIONAL EM SAÚDE BUCAL NA A.B.			
<b>Função:</b>	10 - Saúde	<b>Subfunção:</b>	301 - Atenção Básica	
<b>Un. Exec.</b>	01.15.10 - FUNDO MUNICIPAL DE SAÚDE			

Meta física relativa a "COBERTURA POPULACIONAL EM SAÚDE BUCAL NA A.B." medida em "PERCENTUAL"				
2022	2023	2024	2025	Total
35,0000	39,0000	42,0000	45,0000	161,0000

Custo Estimado para a Ação do Programa				
2022	2023	2024	2025	Total
4.290.000,00	4.429.425,00	4.573.381,31	4.722.016,20	18.014.822,51

<b>Programa:</b>	0058 - MEDIA E ALTA COMPLEXIDADE			✓ Inclusão Alteração
<b>Ação:</b>	2102 - REDE DE PRESTADORES SUS - FAEC			
<b>Tipo:</b>	Atividade			
<b>Finalidade:</b>	CONTRATAÇÃO DE SERVIÇOS COMPLEMENTARES A REDE LOCAL DO SUS, CUSTEADAS ATRAVÉS DA TABELA DE PROCEDIMENTOS SUS - FAEC			
<b>Produto:</b>	NOTA MÉDIA DE AVALIAÇÃO DOS CONTRATOS DO POA			
<b>Função:</b>	10 - Saúde	<b>Subfunção:</b>	302 - Assistência Hospitalar e Ambulatorial	
<b>Un. Exec.</b>	01.15.10 - FUNDO MUNICIPAL DE SAÚDE			

Meta física relativa a "NOTA MÉDIA DE AVALIAÇÃO DOS CONTRATOS DO POA" medida em "PERCENTUAL"				
2022	2023	2024	2025	Total
85,0000	85,0000	85,0000	85,0000	340,0000

Custo Estimado para a Ação do Programa				
2022	2023	2024	2025	Total
6.000.000,00	6.195.000,00	6.396.337,50	6.604.218,47	25.195.555,97

**MUNICÍPIO DE SANTOS - SP**

Plano Plurianual

Anexo III

**Ações Voltadas ao Desenvolvimento dos Programas Governamentais**

22/04/2021

12:11:38

**PPA - Ciclo de 2022 a 2025**

<b>Programa:</b>	<b>0058 - MEDIA E ALTA COMPLEXIDADE</b>			✓ Inclusão Alteração
<b>Ação:</b>	<b>2111 - MEDICAMENTOS E MATERIAL DE ENFERMAGEM - MAC</b>			
<b>Tipo:</b>	Atividade			
<b>Finalidade:</b>	AQUISIÇÃO DE MEDICAMENTOS, MATERIAIS ODONTOLÓGICOS, DE ENFERMAGEM E OUTROS INSUMOS, QUE DEVEM SER DISPONIBILIZADOS NA REDE DO SISTEMA ÚNICO DE SAÚDE			
<b>Produto:</b>	DISPONIBILIZAÇÃO DE MED. E INSUMOS PADRONIZADOS			
<b>Função:</b>	10 - Saúde	<b>Subfunção:</b>	302 - Assistência Hospitalar e Ambulatorial	
<b>Un. Exec.</b>	01.15.10 - FUNDO MUNICIPAL DE SAÚDE			

Meta física relativa a "DISPONIBILIZAÇÃO DE MED. E INSUMOS PADRONIZADOS" medida em "PERCENTUAL"				
2022	2023	2024	2025	Total
91,0000	91,0000	91,0000	91,0000	364,0000

Custo Estimado para a Ação do Programa				
2022	2023	2024	2025	Total
7.700.000,00	7.950.250,00	8.208.633,12	8.475.413,70	32.334.296,82

<b>Programa:</b>	<b>0058 - MEDIA E ALTA COMPLEXIDADE</b>			✓ Inclusão Alteração
<b>Ação:</b>	<b>2113 - REDE DE PRESTADORES SUS - MAC</b>			
<b>Tipo:</b>	Atividade			
<b>Finalidade:</b>	CONTRATAÇÃO DE SERVIÇOS COMPLEMENTARES A REDE LOCAL DO SUS, CUSTEADAS ATRAVÉS DA TABELA DE PROCEDIMENTOS SUS/MAC, INCENTIVOS CONTRATUALIZADOS E NA CONTRATAÇÃO DE SERVIÇOS DE OXIGETERAPIA HIPERBÁRICA			
<b>Produto:</b>	EXAMES SOLICITADOS REALIZADOS EM ATÉ 30 DIAS			
<b>Função:</b>	10 - Saúde	<b>Subfunção:</b>	302 - Assistência Hospitalar e Ambulatorial	
<b>Un. Exec.</b>	01.15.10 - FUNDO MUNICIPAL DE SAÚDE			

Meta física relativa a "EXAMES SOLICITADOS REALIZADOS EM ATÉ 30 DIAS" medida em "PERCENTUAL"				
2022	2023	2024	2025	Total
85,0000	90,0000	95,0000	100,0000	370,0000

Custo Estimado para a Ação do Programa				
2022	2023	2024	2025	Total
90.500.000,00	93.441.250,00	96.478.090,62	99.613.628,57	380.032.969,19

<b>Programa:</b>	<b>0058 - MEDIA E ALTA COMPLEXIDADE</b>			✓ Inclusão Alteração
<b>Ação:</b>	<b>2117 - REDES DE ATENÇÃO AMBULATORIAL, ESPECIALIZADA E HOSPITALAR - MAC</b>			
<b>Tipo:</b>	Atividade			
<b>Finalidade:</b>	COBERTURA DE GASTOS COM O CUSTEIO, MANUTENÇÃO E MELHORIAS DAS UNIDADES AMBULATORIAL, ESPECIALIZADA E HOSPITALAR NECESSARIOS AO SEU FUNCIONAMENTO			
<b>Produto:</b>	SERVIÇOS OFERT. EM RELAÇÃO AOS SERVIÇOS PLANEJADOS			
<b>Função:</b>	10 - Saúde	<b>Subfunção:</b>	302 - Assistência Hospitalar e Ambulatorial	
<b>Un. Exec.</b>	01.15.10 - FUNDO MUNICIPAL DE SAÚDE			

Meta física relativa a "SERVIÇOS OFERT. EM RELAÇÃO AOS SERVIÇOS PLANEJADOS" medida em "PERCENTUAL"				
2022	2023	2024	2025	Total
91,0000	91,0000	91,0000	91,0000	364,0000

Custo Estimado para a Ação do Programa				
2022	2023	2024	2025	Total
16.000.000,00	16.520.000,00	17.056.900,00	17.611.249,25	67.188.149,25

**MUNICÍPIO DE SANTOS - SP**

Plano Plurianual

Anexo III

**Ações Voltadas ao Desenvolvimento dos Programas Governamentais**

22/04/2021

12:11:38

**PPA - Ciclo de 2022 a 2025**

<b>Programa:</b>	<b>0058 - MEDIA E ALTA COMPLEXIDADE</b>			✓ Inclusão Alteração
<b>Ação:</b>	<b>2120 - SAÚDE DO TRABALHADOR</b>			
<b>Tipo:</b>	Atividade			
<b>Finalidade:</b>	DEFINIR PRINCÍPIOS, DIRETRIZES E ESTRATÉGIAS PARA O DESENVOLVIMENTO DA ATENÇÃO INTEGRAL DA SAÚDE DO TRABALHADOR, COM ENFASE NA VIGILÂNCIA, VISANDO A PROMOÇÃO E A PROTEÇÃO DA SAÚDE DOS TRABALHADORES			
<b>Produto:</b>	AÇÕES REALIZADAS EM RELAÇÃO AS AÇÕES PLANEJADAS			
<b>Função:</b>	10 - Saúde	<b>Subfunção:</b>	302 - Assistência Hospitalar e Ambulatorial	
<b>Un. Exec.</b>	01.15.10 - FUNDO MUNICIPAL DE SAÚDE			

Meta física relativa a "AÇÕES REALIZADAS EM RELAÇÃO AS AÇÕES PLANEJADAS" medida em "PERCENTUAL"				
2022	2023	2024	2025	Total
91,0000	91,0000	91,0000	91,0000	364,0000

Custo Estimado para a Ação do Programa				
2022	2023	2024	2025	Total
360.000,00	371.700,00	383.780,25	396.253,11	1.511.733,36

<b>Programa:</b>	<b>0058 - MEDIA E ALTA COMPLEXIDADE</b>			✓ Inclusão Alteração
<b>Ação:</b>	<b>2330 - PESSOAL E ENCARGOS - MAC</b>			
<b>Tipo:</b>	Atividade			
<b>Finalidade:</b>	COBERTURA DE GASTOS E ENCARGOS COM PROFISSIONAIS QUE TRABALHAM NAS UNIDADES DE SAÚDE AMBULATORIAL, ESPECIALIZADA, HOSPITALAR E DE PRONTO ATENDIMENTO			
<b>Produto:</b>	SERVIDORES			
<b>Função:</b>	10 - Saúde	<b>Subfunção:</b>	302 - Assistência Hospitalar e Ambulatorial	
<b>Un. Exec.</b>	01.15.10 - FUNDO MUNICIPAL DE SAÚDE			

Meta física relativa a "SERVIDORES" medida em "PESSOAS"				
2022	2023	2024	2025	Total
1.400,0000	1.350,0000	1.300,0000	1.250,0000	5.300,0000

Custo Estimado para a Ação do Programa				
2022	2023	2024	2025	Total
165.000.000,00	170.362.500,00	175.899.281,25	181.616.007,89	692.877.789,14

<b>Programa:</b>	<b>0058 - MEDIA E ALTA COMPLEXIDADE</b>			✓ Inclusão Alteração
<b>Ação:</b>	<b>2338 - SUBVENÇÕES - SAÚDE</b>			
<b>Tipo:</b>	Atividade			
<b>Finalidade:</b>	CONCESSÃO DE SUBVENÇÕES SOCIAIS, DISCIPLINADA PELO ARTIGOS 16 E 17 DA LEI, Nº 4320/64 E LEI MUNICIPAL, DESTINADAS A ATENDER DESPESAS DE CUSTEIO DE INSTITUIÇÕES DE CARTER ASSISTENCIAL NA ÁREA DA SAÚDE			
<b>Produto:</b>	ENTIDADES SUBVENCIONADAS			
<b>Função:</b>	10 - Saúde	<b>Subfunção:</b>	302 - Assistência Hospitalar e Ambulatorial	
<b>Un. Exec.</b>	01.15.10 - FUNDO MUNICIPAL DE SAÚDE			

Meta física relativa a "ENTIDADES SUBVENCIONADAS" medida em "UNIDADE"				
2022	2023	2024	2025	Total
12,0000	12,0000	12,0000	12,0000	48,0000

Custo Estimado para a Ação do Programa				
2022	2023	2024	2025	Total
6.300.000,00	6.504.750,00	6.716.154,38	6.934.429,40	26.455.333,78

**MUNICÍPIO DE SANTOS - SP**

Plano Plurianual

Anexo III

**Ações Voltadas ao Desenvolvimento dos Programas Governamentais**

22/04/2021

12:11:38

**PPA - Ciclo de 2022 a 2025**

<b>Programa:</b>	<b>0058 - MEDIA E ALTA COMPLEXIDADE</b>			✓ Inclusão Alteração
<b>Ação:</b>	<b>2535 - REDE SAMU / CENTRAL REGULAÇÃO 192</b>			
<b>Tipo:</b>	Atividade			
<b>Finalidade:</b>	COMPONENTE INTEGRADO AS REDES DE ATENÇÃO A SAÚDE, QUE CARACTERIZAM-SE POR PRESTAR SOCORRO ÀS PESSOAS EM SITUAÇÕES DE AGRAVOS URGENTES, NOS LOCAIS EM QUE ESSES AGRAVOS OCORREM			
<b>Produto:</b>	TEMPO DE RESPOSTA INFERIOR 15 MINUTOS EM A. PRIOR.			
<b>Função:</b>	10 - Saúde	<b>Subfunção:</b>	302 - Assistência Hospitalar e Ambulatorial	
<b>Un. Exec.</b>	01.15.10 - FUNDO MUNICIPAL DE SAÚDE			

Meta física relativa a "TEMPO DE RESPOSTA INFERIOR 15 MINUTOS EM A. PRIOR." medida em "PERCENTUAL"				
2022	2023	2024	2025	Total
91,0000	91,0000	91,0000	91,0000	364,0000

Custo Estimado para a Ação do Programa				
2022	2023	2024	2025	Total
3.000.000,00	3.097.500,00	3.198.168,75	3.302.109,23	12.597.777,98

<b>Programa:</b>	<b>0058 - MEDIA E ALTA COMPLEXIDADE</b>			✓ Inclusão Alteração
<b>Ação:</b>	<b>2536 - REDE DE CUIDADOS AS PESSOAS COM DEFICIÊNCIA</b>			
<b>Tipo:</b>	Atividade			
<b>Finalidade:</b>	ATENÇÃO A SAÚDE DAS PESSOAS COM DEFICIÊNCIA TEMPORARIA OU PERMANENTE; PROGRESSIVA, REGRESSIVA, OU ESTAVEL; INTERMITENTE OU CONTINUA, NO AMBITO DO SISTEMA ÚNICO DE SAÚDE - SUS			
<b>Produto:</b>	SERVIÇOS OFERT. EM RELAÇÃO AOS SERVIÇOS PLANEJADOS			
<b>Função:</b>	10 - Saúde	<b>Subfunção:</b>	302 - Assistência Hospitalar e Ambulatorial	
<b>Un. Exec.</b>	01.15.10 - FUNDO MUNICIPAL DE SAÚDE			

Meta física relativa a "SERVIÇOS OFERT. EM RELAÇÃO AOS SERVIÇOS PLANEJADOS" medida em "PERCENTUAL"				
2022	2023	2024	2025	Total
91,0000	91,0000	91,0000	91,0000	364,0000

Custo Estimado para a Ação do Programa				
2022	2023	2024	2025	Total
2.750.000,00	2.839.375,00	2.931.654,69	3.026.933,47	11.547.963,16

<b>Programa:</b>	<b>0058 - MEDIA E ALTA COMPLEXIDADE</b>			✓ Inclusão Alteração
<b>Ação:</b>	<b>2537 - REDE DE ATENÇÃO PSICOSSOCIAL / MENTAL</b>			
<b>Tipo:</b>	Atividade			
<b>Finalidade:</b>	ATENÇÃO A SAÚDE DAS PESSOAS COM SOFRIMENTO OU TRANSTORNO MENTAL E COM NECESSIDADES DECORRENTE DO USO DE CRACK, ALCOOL E OUTRAS DROGAS, NO AMBITO DO SISTEMA ÚNICO DE SAÚDE - SUS			
<b>Produto:</b>	SERVIÇOS OFERT. EM RELAÇÃO AOS SERVIÇOS PLANEJADOS			
<b>Função:</b>	10 - Saúde	<b>Subfunção:</b>	302 - Assistência Hospitalar e Ambulatorial	
<b>Un. Exec.</b>	01.15.10 - FUNDO MUNICIPAL DE SAÚDE			

Meta física relativa a "SERVIÇOS OFERT. EM RELAÇÃO AOS SERVIÇOS PLANEJADOS" medida em "PERCENTUAL"				
2022	2023	2024	2025	Total
91,0000	91,0000	91,0000	91,0000	364,0000

Custo Estimado para a Ação do Programa				
2022	2023	2024	2025	Total
4.700.000,00	4.852.750,00	5.010.464,38	5.173.304,47	19.736.518,85

**MUNICÍPIO DE SANTOS - SP**

Plano Plurianual

Anexo III

**Ações Voltadas ao Desenvolvimento dos Programas Governamentais**

22/04/2021

12:11:38

**PPA - Ciclo de 2022 a 2025**

<b>Programa:</b>	<b>0058 - MEDIA E ALTA COMPLEXIDADE</b>		✓ Inclusão Alteração
<b>Ação:</b>	<b>2542 - REDE DE ATENÇÃO DOMICILIAR / MELHOR EM CASA</b>		
<b>Tipo:</b>	Atividade		
<b>Finalidade:</b>	SERVIÇOS SUBST. OU COMPLEMENTAR AS INTERNAÇÕES HOSP. OU AO ATEND. AMB. CARACTERIZADA POR UM CONJUNTO DE AÇÕES DE PROMOÇÃO A SAÚDE, PREVENÇÃO E TRATAMENTO DE DOENÇAS E REABIL. PRESTADAS EM DOMICÍLIO		
<b>Produto:</b>	USUÁRIO DE ORIGEM HOSPITALAR INCLUSOS NO PROGRAMA		
<b>Função:</b>	10 - Saúde	<b>Subfunção:</b>	302 - Assistência Hospitalar e Ambulatorial
<b>Un. Exec.</b>	01.15.10 - FUNDO MUNICIPAL DE SAÚDE		

Meta física relativa a "USUÁRIO DE ORIGEM HOSPITALAR INCLUSOS NO PROGRAMA" medida em "PERCENTUAL"				
2022	2023	2024	2025	Total
50,0000	50,0000	50,0000	50,0000	200,0000

Custo Estimado para a Ação do Programa				
2022	2023	2024	2025	Total
2.472.000,00	2.552.340,00	2.635.291,05	2.720.938,01	10.380.569,06

<b>Programa:</b>	<b>0058 - MEDIA E ALTA COMPLEXIDADE</b>		✓ Inclusão Alteração
<b>Ação:</b>	<b>2554 - REDE DE ATENÇÃO A URGÊNCIAS E EMERGÊNCIAS, ATENDIMENTO HOSPITALAR E ESPECIALIZADO</b>		
<b>Tipo:</b>	Atividade		
<b>Finalidade:</b>	ORGANIZAR A ATENÇÃO A URGÊNCIA, ATENDIMENTO HOSPITALAR E ESPECIALIZADO ATRAVÉS DE CONTRATOS DE GESTÃO		
<b>Produto:</b>	AVALIAÇÃO POSITIVA DO USUÁRIO EM UNID PUBLICIZADAS		
<b>Função:</b>	10 - Saúde	<b>Subfunção:</b>	302 - Assistência Hospitalar e Ambulatorial
<b>Un. Exec.</b>	01.15.10 - FUNDO MUNICIPAL DE SAÚDE		

Meta física relativa a "AVALIAÇÃO POSITIVA DO USUÁRIO EM UNID PUBLICIZADAS" medida em "PERCENTUAL"				
2022	2023	2024	2025	Total
91,0000	93,0000	94,0000	95,0000	373,0000

Custo Estimado para a Ação do Programa				
2022	2023	2024	2025	Total
102.001.000,00	105.316.032,50	108.738.803,56	112.272.814,68	428.328.650,74

<b>Programa:</b>	<b>0058 - MEDIA E ALTA COMPLEXIDADE</b>		✓ Inclusão Alteração
<b>Ação:</b>	<b>2642 - REDE CEGONHA</b>		
<b>Tipo:</b>	Atividade		
<b>Finalidade:</b>	VISA ASSEGURAR A MULHER O DIREITO AO PLANEJ. REPRODUTIVO, ATENÇÃO HUMANIZADA A GRAVIDEZ, AO PARTO E AO PUERPERIO, BEM COMO A CRIANÇA O DIREITO AO NASCIMENTO, CRESCIMENTO E AO DESENVOLVIMENTO SAUDÁVEL		
<b>Produto:</b>	PERCENTUAL DE PARTOS NORMAIS SOBRE TOTAL DE PARTOS		
<b>Função:</b>	10 - Saúde	<b>Subfunção:</b>	302 - Assistência Hospitalar e Ambulatorial
<b>Un. Exec.</b>	01.15.10 - FUNDO MUNICIPAL DE SAÚDE		

Meta física relativa a "PERCENTUAL DE PARTOS NORMAIS SOBRE TOTAL DE PARTOS" medida em "PERCENTUAL"				
2022	2023	2024	2025	Total
62,0000	64,0000	67,0000	70,0000	263,0000

Custo Estimado para a Ação do Programa				
2022	2023	2024	2025	Total
432.000,00	446.040,00	460.536,30	475.503,73	1.814.080,03

**MUNICÍPIO DE SANTOS - SP**

Plano Plurianual

Anexo III

**Ações Voltadas ao Desenvolvimento dos Programas Governamentais**

22/04/2021

12:11:38

PPA - Ciclo de 2022 a 2025

<b>Programa:</b>	0062 - VIGILANCIA EM SAUDE			✓ Inclusão Alteração
<b>Ação:</b>	2115 - VIGILÂNCIA E PROMOÇÃO DA SAÚDE			
<b>Tipo:</b>	Atividade			
<b>Finalidade:</b>	CONJUNTO DE AÇÕES QUE DESTINAM A CONTROLAR RISCOS E DANOS A SAÚDE DA POPULAÇÃO GARANTINDO A INTTEGRALIDADE DA ATENÇÃO, QUE INCLUI TANTO A ABORDAGEM INDIVIDUAL COMO COLETIVA DOS PROBLEMAS DE SAÚDE			
<b>Produto:</b>	METAS DE VACINAÇÃO			
<b>Função:</b>	10 - Saúde	<b>Subfunção:</b>	305 - Vigilância Epidemiológica	
<b>Un. Exec.</b>	01.15.10 - FUNDO MUNICIPAL DE SAÚDE			

Meta física relativa a "METAS DE VACINAÇÃO" medida em "PERCENTUAL"				
2022	2023	2024	2025	Total
91,0000	91,0000	91,0000	91,0000	364,0000

Custo Estimado para a Ação do Programa				
2022	2023	2024	2025	Total
1.900.000,00	1.961.750,00	2.025.506,88	2.091.335,85	7.978.592,73

<b>Programa:</b>	0062 - VIGILANCIA EM SAUDE			✓ Inclusão Alteração
<b>Ação:</b>	2119 - VIGILÂNCIA SANITÁRIA			
<b>Tipo:</b>	Atividade			
<b>Finalidade:</b>	CONJUNTO DE AÇÕES CAPAZES DE ELIMINAR, DIMINUIR OU PREVINIR RISCOS A SAÚDE E DE INTERVIR NOS PROBLEMAS SANITÁRIOS			
<b>Produto:</b>	AÇÕES REALIZADAS EM RELAÇÃO AS AÇÕES PLANEJADAS			
<b>Função:</b>	10 - Saúde	<b>Subfunção:</b>	304 - Vigilância Sanitária	
<b>Un. Exec.</b>	01.15.10 - FUNDO MUNICIPAL DE SAÚDE			

Meta física relativa a "AÇÕES REALIZADAS EM RELAÇÃO AS AÇÕES PLANEJADAS" medida em "PERCENTUAL"				
2022	2023	2024	2025	Total
91,0000	91,0000	91,0000	91,0000	364,0000

Custo Estimado para a Ação do Programa				
2022	2023	2024	2025	Total
210.000,00	216.825,00	223.871,81	231.147,64	881.844,45

<b>Programa:</b>	0062 - VIGILANCIA EM SAUDE			✓ Inclusão Alteração
<b>Ação:</b>	2124 - VIGILÂNCIA, PREVENÇÃO, CONTROLE DAS IST_HIV/AIDS, HEPATITES VIRAIS E TUBERCULOSE			
<b>Tipo:</b>	Atividade			
<b>Finalidade:</b>	FORMULAÇÃO E IMPLEMENTAÇÃO DE ESTRATÉGIAS NAS AREAS: PROMOÇÃO, PREVENÇÃO E PROTEÇÃO; DIAGNÓSTICO, TRATAMENTO E ASSISTÊNCIA, CONFORME POL. NAC. DE IST - AIDS, SIFILIS, HEPATITES VIRAIS E TUBERCULOSE			
<b>Produto:</b>	SERVIÇOS / AÇÕES REAL. EM RELAÇÃO AÇÕES PLANEJADAS			
<b>Função:</b>	10 - Saúde	<b>Subfunção:</b>	305 - Vigilância Epidemiológica	
<b>Un. Exec.</b>	01.15.10 - FUNDO MUNICIPAL DE SAÚDE			

Meta física relativa a "SERVIÇOS / AÇÕES REAL. EM RELAÇÃO AÇÕES PLANEJADAS" medida em "PERCENTUAL"				
2022	2023	2024	2025	Total
91,0000	91,0000	91,0000	91,0000	364,0000

Custo Estimado para a Ação do Programa				
2022	2023	2024	2025	Total
1.300.000,00	1.342.250,00	1.385.873,12	1.430.914,00	5.459.037,12

**MUNICÍPIO DE SANTOS - SP**

Plano Plurianual

Anexo III

**Ações Voltadas ao Desenvolvimento dos Programas Governamentais**

22/04/2021

12:11:38

**PPA - Ciclo de 2022 a 2025**

<b>Programa:</b>	<b>0062 - VIGILANCIA EM SAUDE</b>		✓ Inclusão Alteração
<b>Ação:</b>	<b>2328 - PESSOAL E ENCARGOS - VIGILÂNCIA EM SAÚDE</b>		
<b>Tipo:</b>	Atividade		
<b>Finalidade:</b>	COBERTURA DE GASTOS E ENCARGOS COM PROFISSIONAIS QUE TRABALHAM NAS UNIDADES DE VIGILÂNCIA EM SAÚDE		
<b>Produto:</b>	SERVIDORES		
<b>Função:</b>	10 - Saúde	<b>Subfunção:</b>	304 - Vigilância Sanitária
<b>Un. Exec.</b>	01.15.10 - FUNDO MUNICIPAL DE SAÚDE		

Meta física relativa a "SERVIDORES" medida em "PESSOAS"				
2022	2023	2024	2025	Total
340,0000	340,0000	340,0000	340,0000	1.360,0000

Custo Estimado para a Ação do Programa				
2022	2023	2024	2025	Total
300.000,00	309.750,00	319.816,88	330.210,93	1.259.777,81

<b>Programa:</b>	<b>0062 - VIGILANCIA EM SAUDE</b>		✓ Inclusão Alteração
<b>Ação:</b>	<b>2328 - PESSOAL E ENCARGOS - VIGILÂNCIA EM SAÚDE</b>		
<b>Tipo:</b>	Atividade		
<b>Finalidade:</b>	COBERTURA DE GASTOS E ENCARGOS COM PROFISSIONAIS QUE TRABALHAM NAS UNIDADES DE VIGILÂNCIA EM SAÚDE		
<b>Produto:</b>	SERVIDORES		
<b>Função:</b>	10 - Saúde	<b>Subfunção:</b>	305 - Vigilância Epidemiológica
<b>Un. Exec.</b>	01.15.10 - FUNDO MUNICIPAL DE SAÚDE		

Meta física relativa a "SERVIDORES" medida em "PESSOAS"				
2022	2023	2024	2025	Total
340,0000	340,0000	340,0000	340,0000	1.360,0000

Custo Estimado para a Ação do Programa				
2022	2023	2024	2025	Total
23.700.000,00	24.470.250,00	25.265.533,12	26.086.662,95	99.522.446,07

<b>Programa:</b>	<b>0064 - PROTECAO SOCIAL BASICA</b>		✓ Inclusão Alteração
<b>Ação:</b>	<b>2026 - CONTRATOS DE PRESTACAO DE SERVICO E LOCAÇÃO</b>		
<b>Tipo:</b>	Atividade		
<b>Finalidade:</b>	DESPESAS COM CONTRATO		
<b>Produto:</b>	NÚMERO DE CONTRATOS		
<b>Função:</b>	08 - Assistência Social	<b>Subfunção:</b>	244 - Assistência Comunitária
<b>Un. Exec.</b>	01.40.11 - FUNDO MUNICIPAL DE ASSISTÊNCIA SOCIAL		

Meta física relativa a "NÚMERO DE CONTRATOS" medida em "UNIDADE"				
2022	2023	2024	2025	Total
69,0000	69,0000	69,0000	69,0000	276,0000

Custo Estimado para a Ação do Programa				
2022	2023	2024	2025	Total
547.000,00	564.777,50	583.132,77	602.084,59	2.296.994,86

**MUNICÍPIO DE SANTOS - SP**

Plano Plurianual

Anexo III

**Ações Voltadas ao Desenvolvimento dos Programas Governamentais**

22/04/2021

12:11:38

PPA - Ciclo de 2022 a 2025

<b>Programa:</b>	0064 - PROTECAO SOCIAL BASICA		✓ Inclusão Alteração
<b>Ação:</b>	2151 - FROTA MUNICIPAL		
<b>Tipo:</b>	Atividade		
<b>Finalidade:</b>	DESPESAS COM LOCAÇÃO DE VEICULOS E COMBUSTIVEL		
<b>Produto:</b>	NUMERO DE UNIDADES ATENDIDAS		
<b>Função:</b>	08 - Assistência Social	<b>Subfunção:</b>	244 - Assistência Comunitária
<b>Un. Exec.</b>	01.40.11 - FUNDO MUNICIPAL DE ASSISTÊNCIA SOCIAL		

Meta física relativa a "NUMERO DE UNIDADES ATENDIDAS" medida em "UNIDADE"				
2022	2023	2024	2025	Total
27,0000	27,0000	27,0000	27,0000	108,0000

Custo Estimado para a Ação do Programa				
2022	2023	2024	2025	Total
100.000,00	103.250,00	106.605,62	110.070,30	419.925,92

<b>Programa:</b>	0064 - PROTECAO SOCIAL BASICA		✓ Inclusão Alteração
<b>Ação:</b>	2204 - ATENCAO FAMILIAS E INDIV SITUACAO VULNERABILIDADE		
<b>Tipo:</b>	Atividade		
<b>Finalidade:</b>	GARANTIA DA OFERTA DE SERVIÇOS, PROGRAMAS E PROJETOS COM O OBJETIVO DE PREVENIR SITUAÇÕES DE RISCO, ATRAVÉS DO DESENVOLVIMENTO DE POTENCIALIDADES E AQUISIÇÕES, E O FORTALECIMENTO DE VÍNCULOS FAMILIARES E COMUNITÁRIOS		
<b>Produto:</b>	NUMERO DE FAMILIAS ATENDIDAS		
<b>Função:</b>	08 - Assistência Social	<b>Subfunção:</b>	244 - Assistência Comunitária
<b>Un. Exec.</b>	01.40.11 - FUNDO MUNICIPAL DE ASSISTÊNCIA SOCIAL		

Meta física relativa a "NUMERO DE FAMILIAS ATENDIDAS" medida em "UNIDADE"				
2022	2023	2024	2025	Total
9.500,0000	9.500,0000	9.500,0000	9.500,0000	38.000,0000

Custo Estimado para a Ação do Programa				
2022	2023	2024	2025	Total
2.752.000,00	2.841.440,00	2.933.786,80	3.029.134,87	11.556.361,67

<b>Programa:</b>	0064 - PROTECAO SOCIAL BASICA		✓ Inclusão Alteração
<b>Ação:</b>	2205 - AUXILIOS EVENTUAIS		
<b>Tipo:</b>	Atividade		
<b>Finalidade:</b>	OFERTA DE BENEFÍCIOS EM CARÁTER SUPLEMENTAR E PROVISÓRIOS AOS CIDADÃOS E FAMÍLIAS EM VIRTUDE DE CALAMIDADE PÚBLICA E SITUAÇÕES DE VULNERABILIDADE TEMPORÁRIA		
<b>Produto:</b>	NÚMERO DE AUXÍLIOS CONCEDIDOS		
<b>Função:</b>	08 - Assistência Social	<b>Subfunção:</b>	244 - Assistência Comunitária
<b>Un. Exec.</b>	01.40.11 - FUNDO MUNICIPAL DE ASSISTÊNCIA SOCIAL		

Meta física relativa a "NÚMERO DE AUXÍLIOS CONCEDIDOS" medida em "UNIDADE"				
2022	2023	2024	2025	Total
250,0000	250,0000	250,0000	250,0000	1.000,0000

Custo Estimado para a Ação do Programa				
2022	2023	2024	2025	Total
50.000,00	51.625,00	53.302,81	55.035,15	209.962,96



**MUNICÍPIO DE SANTOS - SP**

Plano Plurianual

Anexo III

**Ações Voltadas ao Desenvolvimento dos Programas Governamentais**

22/04/2021

12:11:38

**PPA - Ciclo de 2022 a 2025**

<b>Programa:</b>	<b>0064 - PROTECAO SOCIAL BASICA</b>		✓ Inclusão Alteração
<b>Ação:</b>	<b>2225 - PROGRAMA DE TRANSFERENCIA DE RENDA</b>		
<b>Tipo:</b>	Atividade		
<b>Finalidade:</b>	PROGRAMAS DE TRANSFERENCIA DE RENDA QUE VISA O REPASSE DE RECURSOS FINACEIROS FAZ AOS BENEFICIARIOS		
<b>Produto:</b>	NUMERO DE BENEFICIOS CONCEDIDOS		
<b>Função:</b>	08 - Assistência Social	<b>Subfunção:</b>	243 - Assistência à Criança e ao Adolescente
<b>Un. Exec.</b>	01.40.11 - FUNDO MUNICIPAL DE ASSISTÊNCIA SOCIAL		

Meta física relativa a "NUMERO DE BENEFICIOS CONCEDIDOS" medida em "UNIDADE"				
2022	2023	2024	2025	Total
9.500,0000	9.500,0000	9.500,0000	9.500,0000	38.000,0000

Custo Estimado para a Ação do Programa				
2022	2023	2024	2025	Total
1.927.000,00	1.989.627,50	2.054.290,39	2.121.054,83	8.091.972,72

<b>Programa:</b>	<b>0064 - PROTECAO SOCIAL BASICA</b>		✓ Inclusão Alteração
<b>Ação:</b>	<b>2264 - PUBLICIDADE INSTITUCIONAL E DE UTILIDADE E LEGAL</b>		
<b>Tipo:</b>	Atividade		
<b>Finalidade:</b>	COMUNICAÇÃO INSTITUCIONAL		
<b>Produto:</b>	CONTRATOS		
<b>Função:</b>	08 - Assistência Social	<b>Subfunção:</b>	244 - Assistência Comunitária
<b>Un. Exec.</b>	01.40.11 - FUNDO MUNICIPAL DE ASSISTÊNCIA SOCIAL		

Meta física relativa a "CONTRATOS" medida em "UNIDADE"				
2022	2023	2024	2025	Total
1,0000	1,0000	1,0000	1,0000	4,0000

Custo Estimado para a Ação do Programa				
2022	2023	2024	2025	Total
1.000,00	1.032,50	1.066,06	1.100,71	4.199,27

<b>Programa:</b>	<b>0066 - PROTECAO SOCIAL ESPECIAL</b>		✓ Inclusão Alteração
<b>Ação:</b>	<b>2026 - CONTRATOS DE PRESTACAO DE SERVICO E LOCAÇÃO</b>		
<b>Tipo:</b>	Atividade		
<b>Finalidade:</b>	DESPEAS COM CONTRATO		
<b>Produto:</b>	NÚMERO DE CONTRATOS		
<b>Função:</b>	08 - Assistência Social	<b>Subfunção:</b>	244 - Assistência Comunitária
<b>Un. Exec.</b>	01.40.11 - FUNDO MUNICIPAL DE ASSISTÊNCIA SOCIAL		

Meta física relativa a "NÚMERO DE CONTRATOS" medida em "UNIDADE"				
2022	2023	2024	2025	Total
91,0000	91,0000	91,0000	91,0000	364,0000

Custo Estimado para a Ação do Programa				
2022	2023	2024	2025	Total
272.000,00	280.840,00	289.967,30	299.391,24	1.142.198,54

**MUNICÍPIO DE SANTOS - SP**

Plano Plurianual

Anexo III

**Ações Voltadas ao Desenvolvimento dos Programas Governamentais**

22/04/2021

12:11:38

**PPA - Ciclo de 2022 a 2025**

<b>Programa:</b>	<b>0066 - PROTECAO SOCIAL ESPECIAL</b>		✓ Inclusão Alteração
<b>Ação:</b>	<b>2151 - FROTA MUNICIPAL</b>		
<b>Tipo:</b>	Atividade		
<b>Finalidade:</b>	DESPESAS COM LOCAÇÃO DE VEICULOS E COMBUSTIVEL		
<b>Produto:</b>	NUMERO DE UNIDADES ATENDIDAS		
<b>Função:</b>	08 - Assistência Social	<b>Subfunção:</b>	244 - Assistência Comunitária
<b>Un. Exec.</b>	01.40.11 - FUNDO MUNICIPAL DE ASSISTÊNCIA SOCIAL		

Meta física relativa a "NUMERO DE UNIDADES ATENDIDAS" medida em "UNIDADE"				
2022	2023	2024	2025	Total
21,0000	21,0000	21,0000	21,0000	84,0000

Custo Estimado para a Ação do Programa				
2022	2023	2024	2025	Total
146.000,00	150.745,00	155.644,21	160.702,65	613.091,86

<b>Programa:</b>	<b>0066 - PROTECAO SOCIAL ESPECIAL</b>		✓ Inclusão Alteração
<b>Ação:</b>	<b>2196 - CAPACITACAO E TREINAMENTO - ASSISTENCIA</b>		
<b>Tipo:</b>	Atividade		
<b>Finalidade:</b>	DESPEZA PARA DESENVOLVIMENTO PESSOAL E PROFISSIONAL DOS FUNCIONARIOS, PARA MELHORAR SEUS DESEMPENHOS EM SUAS FUNÇÕES		
<b>Produto:</b>	NUMERO DE CAPACITAÇÕES E TREINAMENTOS		
<b>Função:</b>	08 - Assistência Social	<b>Subfunção:</b>	244 - Assistência Comunitária
<b>Un. Exec.</b>	01.40.11 - FUNDO MUNICIPAL DE ASSISTÊNCIA SOCIAL		

Meta física relativa a "NUMERO DE CAPACITAÇÕES E TREINAMENTOS" medida em "PERCENTUAL"				
2022	2023	2024	2025	Total
80,0000	80,0000	80,0000	80,0000	320,0000

Custo Estimado para a Ação do Programa				
2022	2023	2024	2025	Total
1.000,00	1.032,50	1.066,06	1.100,71	4.199,27

<b>Programa:</b>	<b>0066 - PROTECAO SOCIAL ESPECIAL</b>		✓ Inclusão Alteração
<b>Ação:</b>	<b>2205 - AUXILIOS EVENTUAIS</b>		
<b>Tipo:</b>	Atividade		
<b>Finalidade:</b>	OFERTA DE BENEFÍCIOS EM CARÁTER SUPLEMENTAR E PROVISÓRIOS AOS CIDADÃOS E FAMÍLIAS EM VIRTUDE DE CALAMIDADE PÚBLICA E SITUAÇÕES DE VULNERABILIDADE TEMPORÁRIA		
<b>Produto:</b>	NÚMERO DE AUXÍLIOS CONCEDIDOS		
<b>Função:</b>	08 - Assistência Social	<b>Subfunção:</b>	244 - Assistência Comunitária
<b>Un. Exec.</b>	01.40.11 - FUNDO MUNICIPAL DE ASSISTÊNCIA SOCIAL		

Meta física relativa a "NÚMERO DE AUXÍLIOS CONCEDIDOS" medida em "UNIDADE"				
2022	2023	2024	2025	Total
25,0000	25,0000	25,0000	25,0000	100,0000

Custo Estimado para a Ação do Programa				
2022	2023	2024	2025	Total
80.000,00	82.600,00	85.284,50	88.056,25	335.940,75

**MUNICÍPIO DE SANTOS - SP**

Plano Plurianual

Anexo III

**Ações Voltadas ao Desenvolvimento dos Programas Governamentais**

22/04/2021

12:11:38

PPA - Ciclo de 2022 a 2025

<b>Programa:</b>	0066 - PROTECAO SOCIAL ESPECIAL			✓ Inclusão Alteração
<b>Ação:</b>	2225 - PROGRAMA DE TRANSFERENCIA DE RENDA			
<b>Tipo:</b>	Atividade			
<b>Finalidade:</b>	PROGRAMAS DE TRANSFERENCIA DE RENDA QUE VISA O REPASSE DE RECURSOS FINACEIROS FAZ AOS BENEFICIARIOS			
<b>Produto:</b>	NUMERO DE BENEFICIOS CONCEDIDOS			
<b>Função:</b>	08 - Assistência Social	<b>Subfunção:</b>	244 - Assistência Comunitária	
<b>Un. Exec.</b>	01.40.11 - FUNDO MUNICIPAL DE ASSISTÊNCIA SOCIAL			

Meta física relativa a "NUMERO DE BENEFICIOS CONCEDIDOS" medida em "UNIDADE"				
2022	2023	2024	2025	Total
110,0000	110,0000	110,0000	110,0000	440,0000

Custo Estimado para a Ação do Programa				
2022	2023	2024	2025	Total
500.000,00	516.250,00	533.028,12	550.351,53	2.099.629,65

<b>Programa:</b>	0066 - PROTECAO SOCIAL ESPECIAL			✓ Inclusão Alteração
<b>Ação:</b>	2226 - PROTECAO SOCIAL MEDIA COMPLEXIDADE			
<b>Tipo:</b>	Atividade			
<b>Finalidade:</b>	OFERTA DE ATENDIMENTO ESPECIALIZADO A FAMILIAS E INDIVIDUOS QUE VIVENCIAM SITUAÇÕES DE VULNERABILIDADE, COM DIREITOS VIOLADOS, GERALMENTE INSERIDOS NO NUCLEO FAMILIAR			
<b>Produto:</b>	NUMERO DE PESSOAS ATENDIDAS			
<b>Função:</b>	08 - Assistência Social	<b>Subfunção:</b>	244 - Assistência Comunitária	
<b>Un. Exec.</b>	01.40.11 - FUNDO MUNICIPAL DE ASSISTÊNCIA SOCIAL			

Meta física relativa a "NUMERO DE PESSOAS ATENDIDAS" medida em "A DEFINIR"				
2022	2023	2024	2025	Total
2.000,0000	2.000,0000	2.000,0000	2.000,0000	8.000,0000

Custo Estimado para a Ação do Programa				
2022	2023	2024	2025	Total
960.000,00	991.200,00	1.023.414,00	1.056.674,96	4.031.288,96

<b>Programa:</b>	0066 - PROTECAO SOCIAL ESPECIAL			✓ Inclusão Alteração
<b>Ação:</b>	2227 - PROTECAO SOCIAL ALTA COMPLEXIDADE			
<b>Tipo:</b>	Atividade			
<b>Finalidade:</b>	SERVIÇOS QUE OFERECEM ATENDIMENTO AS FAMILIAS E INDIVIDUOS QUE SE ENCONTRAM EM SITUAÇÃO DE ABANDONO, AMEAÇA OU VIOLAÇÃO DE DIREITOS, NECESSITANDO DE ACOLHIMENTO PROVISORIO			
<b>Produto:</b>	NUMERO DE PESSOAS ATENDIDAS			
<b>Função:</b>	08 - Assistência Social	<b>Subfunção:</b>	244 - Assistência Comunitária	
<b>Un. Exec.</b>	01.40.11 - FUNDO MUNICIPAL DE ASSISTÊNCIA SOCIAL			

Meta física relativa a "NUMERO DE PESSOAS ATENDIDAS" medida em "UNIDADE"				
2022	2023	2024	2025	Total
2.000,0000	2.000,0000	2.000,0000	2.000,0000	8.000,0000

Custo Estimado para a Ação do Programa				
2022	2023	2024	2025	Total
4.603.000,00	4.752.597,50	4.907.056,92	5.066.536,27	19.329.190,69

**MUNICÍPIO DE SANTOS - SP**

Plano Plurianual

Anexo III

**Ações Voltadas ao Desenvolvimento dos Programas Governamentais**

22/04/2021

12:11:38

**PPA - Ciclo de 2022 a 2025**

<b>Programa:</b>	<b>0066 - PROTECAO SOCIAL ESPECIAL</b>		✓ Inclusão
<b>Ação:</b>	<b>2264 - PUBLICIDADE INSTITUCIONAL E DE UTILIDADE E LEGAL</b>		Alteração
<b>Tipo:</b>	Atividade		
<b>Finalidade:</b>	COMUNICAÇÃO INSTITUCIONAL		
<b>Produto:</b>	CONTRATOS		
<b>Função:</b>	08 - Assistência Social	<b>Subfunção:</b>	244 - Assistência Comunitária
<b>Un. Exec.</b>	01.40.11 - FUNDO MUNICIPAL DE ASSISTÊNCIA SOCIAL		

Meta física relativa a "CONTRATOS" medida em "UNIDADE"				
2022	2023	2024	2025	Total
1,0000	1,0000	1,0000	1,0000	4,0000

Custo Estimado para a Ação do Programa				
2022	2023	2024	2025	Total
1.000,00	1.032,50	1.066,06	1.100,71	4.199,27

<b>Programa:</b>	<b>0070 - INVESTIMENTO NA REDE DE SAUDE</b>		✓ Inclusão
<b>Ação:</b>	<b>1551 - INVESTIMENTO NA REDE BÁSICA DE SAÚDE</b>		Alteração
<b>Tipo:</b>	Projeto		
<b>Finalidade:</b>	INVESTIMENTOS NA ESTRUTURAÇÃO DAS UNIDADES BÁSICA DE SAÚDE DO MUNICÍPIO		
<b>Produto:</b>	UNIDADES DE SAÚDE ESTRUTURADAS		
<b>Função:</b>	10 - Saúde	<b>Subfunção:</b>	301 - Atenção Básica
<b>Un. Exec.</b>	01.15.10 - FUNDO MUNICIPAL DE SAÚDE		

Meta física relativa a "UNIDADES DE SAÚDE ESTRUTURADAS" medida em "PERCENTUAL"				
2022	2023	2024	2025	Total
91,0000	94,0000	97,0000	100,0000	382,0000

Custo Estimado para a Ação do Programa				
2022	2023	2024	2025	Total
1.060.000,00	1.094.450,00	1.130.019,62	1.166.745,26	4.451.214,88

<b>Programa:</b>	<b>0070 - INVESTIMENTO NA REDE DE SAUDE</b>		✓ Inclusão
<b>Ação:</b>	<b>1552 - INVESTIMENTO NA REDE AMBULATORIAL, ESPECIALIZADA E HOSPITALAR</b>		Alteração
<b>Tipo:</b>	Projeto		
<b>Finalidade:</b>	INVESTIMENTOS NA ESTRUTURAÇÃO DAS UNIDADES AMBULATORIAL, ESPECIALIZADA, HOSPITALAR E PRONTO ATENDIMENTO DO MUNICÍPIO		
<b>Produto:</b>	UNIDADES DE SAÚDE ESTRUTURADAS		
<b>Função:</b>	10 - Saúde	<b>Subfunção:</b>	302 - Assistência Hospitalar e Ambulatorial
<b>Un. Exec.</b>	01.15.10 - FUNDO MUNICIPAL DE SAÚDE		

Meta física relativa a "UNIDADES DE SAÚDE ESTRUTURADAS" medida em "PERCENTUAL"				
2022	2023	2024	2025	Total
91,0000	94,0000	97,0000	100,0000	382,0000

Custo Estimado para a Ação do Programa				
2022	2023	2024	2025	Total
760.000,00	784.700,00	810.202,75	836.534,34	3.191.437,09

**MUNICÍPIO DE SANTOS - SP**

Plano Plurianual

Anexo III

**Ações Voltadas ao Desenvolvimento dos Programas Governamentais**

22/04/2021

12:11:38

**PPA - Ciclo de 2022 a 2025**

<b>Programa:</b>	<b>0070 - INVESTIMENTO NA REDE DE SAUDE</b>			✓ Inclusão Alteração
<b>Ação:</b>	<b>2552 - INVESTIMENTO NA REDE AMBULATORIAL, ESPECIALIZADA E HOSPITALAR</b>			
<b>Tipo:</b>	Atividade			
<b>Finalidade:</b>	INVESTIMENTOS NA ESTRUTURAÇÃO DAS UNIDADES AMBULATORIAL, ESPECIALIZADA, HOSPITALAR E PRONTO ATENDIMENTO DO MUNICÍPIO			
<b>Produto:</b>	UNIDADES DE SAÚDE ESTRUTURADAS E INFORMATIZADAS			
<b>Função:</b>	10 - Saúde	<b>Subfunção:</b>	302 - Assistência Hospitalar e Ambulatorial	
<b>Un. Exec.</b>	01.15.10 - FUNDO MUNICIPAL DE SAÚDE			

Meta física relativa a "UNIDADES DE SAÚDE ESTRUTURADAS E INFORMATIZADAS" medida em "PERCENTUAL"				
2022	2023	2024	2025	Total
91,0000	94,0000	97,0000	100,0000	382,0000

Custo Estimado para a Ação do Programa				
2022	2023	2024	2025	Total
2.550.000,00	2.632.875,00	2.718.443,44	2.806.792,85	10.708.111,29

<b>Programa:</b>	<b>0070 - INVESTIMENTO NA REDE DE SAUDE</b>			✓ Inclusão Alteração
<b>Ação:</b>	<b>2579 - INVESTIMENTO NA REDE BÁSICA DE SAÚDE</b>			
<b>Tipo:</b>	Atividade			
<b>Finalidade:</b>	INVESTIMENTOS NA ESTRUTURAÇÃO DAS UNIDADES BÁSICA DE SAÚDE DO MUNICÍPIO			
<b>Produto:</b>	UNIDADES DE SAÚDE ESTRUTURADAS E INFORMATIZADAS			
<b>Função:</b>	10 - Saúde	<b>Subfunção:</b>	301 - Atenção Básica	
<b>Un. Exec.</b>	01.15.10 - FUNDO MUNICIPAL DE SAÚDE			

Meta física relativa a "UNIDADES DE SAÚDE ESTRUTURADAS E INFORMATIZADAS" medida em "PERCENTUAL"				
2022	2023	2024	2025	Total
91,0000	94,0000	97,0000	100,0000	382,0000

Custo Estimado para a Ação do Programa				
2022	2023	2024	2025	Total
1.550.000,00	1.600.375,00	1.652.387,19	1.706.089,77	6.508.851,96

<b>Programa:</b>	<b>0071 - GABINETE E UNIDADES ADMINISTRATIVAS</b>			✓ Inclusão Alteração
<b>Ação:</b>	<b>1550 - GAB. E UNID. ADM - AQUISIÇÃO, CONSTRUÇÃO E REFORMA DE UNIDADES ADMINISTRADAS</b>			
<b>Tipo:</b>	Projeto			
<b>Finalidade:</b>	INVESTIMENTOS NA ESTRUTURAÇÃO DAS UNIDADES ADMINISTRADAS DESTA SECRETARIA (AQUISIÇÃO, CONSTRUÇÃO, AMPLIAÇÃO E REFORMA DE UNIDADES PRÓPRIAS E CEDIDAS À SMS)			
<b>Produto:</b>	UNIDADES DE SAÚDE ESTRUTURADAS			
<b>Função:</b>	10 - Saúde	<b>Subfunção:</b>	122 - Administração Geral	
<b>Un. Exec.</b>	01.15.10 - FUNDO MUNICIPAL DE SAÚDE			

Meta física relativa a "UNIDADES DE SAÚDE ESTRUTURADAS" medida em "PERCENTUAL"				
2022	2023	2024	2025	Total
91,0000	94,0000	97,0000	100,0000	382,0000

Custo Estimado para a Ação do Programa				
2022	2023	2024	2025	Total
2.000,00	2.065,00	2.132,11	2.201,40	8.398,51

**MUNICÍPIO DE SANTOS - SP**

Plano Plurianual

Anexo III

**Ações Voltadas ao Desenvolvimento dos Programas Governamentais**

22/04/2021

12:11:38

**PPA - Ciclo de 2022 a 2025**

<b>Programa:</b>	<b>0071 - GABINETE E UNIDADES ADMINISTRATIVAS</b>			✓ Inclusão Alteração
<b>Ação:</b>	<b>2114 - GABINETE E UNIDADES ADMINISTRATIVAS</b>			
<b>Tipo:</b>	Atividade			
<b>Finalidade:</b>	GARANTIR O FUNCIONAMENTO DO GABINETE E DAS UNIDADES ADMINISTRATIVAS DESTA SECRETARIA E DO CONSELHO MUNICIPAL DE SAÚDE DE SANTOS			
<b>Produto:</b>	GAB, DEPTOS E DEMAIS UNIDADES			
<b>Função:</b>	10 - Saúde	<b>Subfunção:</b>	122 - Administração Geral	
<b>Un. Exec.</b>	01.15.10 - FUNDO MUNICIPAL DE SAÚDE			

Meta física relativa a "GAB, DEPTOS E DEMAIS UNIDADES" medida em "PERCENTUAL"				
2022	2023	2024	2025	Total
134,0000	138,0000	140,0000	140,0000	552,0000

Custo Estimado para a Ação do Programa				
2022	2023	2024	2025	Total
25.655.000,00	26.488.787,50	27.349.673,09	28.238.537,47	107.731.998,06

<b>Programa:</b>	<b>0071 - GABINETE E UNIDADES ADMINISTRATIVAS</b>			✓ Inclusão Alteração
<b>Ação:</b>	<b>2329 - PESSOAL E ENCARGOS - GABINETE E UND. ADM</b>			
<b>Tipo:</b>	Atividade			
<b>Finalidade:</b>	COBERTURA DE GASTOS E ENCARGOS COM PROFISSIONAIS QUE TRABALHAM NO GABINETE E NAS UNIDADES ADMINISTRATIVAS DESTA SECRETARIA			
<b>Produto:</b>	SERVIDORES			
<b>Função:</b>	10 - Saúde	<b>Subfunção:</b>	122 - Administração Geral	
<b>Un. Exec.</b>	01.15.10 - FUNDO MUNICIPAL DE SAÚDE			

Meta física relativa a "SERVIDORES" medida em "PESSOAS"				
2022	2023	2024	2025	Total
360,0000	360,0000	360,0000	360,0000	1.440,0000

Custo Estimado para a Ação do Programa				
2022	2023	2024	2025	Total
44.131.000,00	45.565.257,50	47.046.128,37	48.575.127,54	185.317.513,41

<b>Programa:</b>	<b>0071 - GABINETE E UNIDADES ADMINISTRATIVAS</b>			✓ Inclusão Alteração
<b>Ação:</b>	<b>2543 - SERVIÇO DE APOIO ADMINISTRATIVO - SAÚDE</b>			
<b>Tipo:</b>	Atividade			
<b>Finalidade:</b>	COBERTURA DE GASTOS COM PATRULHEIROS, ESTAGIARIOS, CONTRATO COM CAMPS E CIEE DESTA SECRETARIA			
<b>Produto:</b>	DEPTOS COM OFERTAS DE ESTAGIÁRIOS			
<b>Função:</b>	10 - Saúde	<b>Subfunção:</b>	122 - Administração Geral	
<b>Un. Exec.</b>	01.15.10 - FUNDO MUNICIPAL DE SAÚDE			

Meta física relativa a "DEPTOS COM OFERTAS DE ESTAGIÁRIOS" medida em "PERCENTUAL"				
2022	2023	2024	2025	Total
91,0000	91,0000	91,0000	91,0000	364,0000

Custo Estimado para a Ação do Programa				
2022	2023	2024	2025	Total
1.250.000,00	1.290.625,00	1.332.570,31	1.375.878,85	5.249.074,16

**MUNICÍPIO DE SANTOS - SP**

Plano Plurianual

Anexo III

**Ações Voltadas ao Desenvolvimento dos Programas Governamentais**

22/04/2021

12:11:38

PPA - Ciclo de 2022 a 2025

<b>Programa:</b>	0071 - GABINETE E UNIDADES ADMINISTRATIVAS			✓ Inclusão Alteração
<b>Ação:</b>	2580 - EDUCAÇÃO PERMANENTE EM SAÚDE			
<b>Tipo:</b>	Atividade			
<b>Finalidade:</b>	PROGRAMA PERMANENTE DE CAPACITAÇÃO E EDUCAÇÃO AOS SERVIDORES, PARA QUALIFICAR SUA ATUAÇÃO NA FORMULAÇÃO DE ESTRATÉGIAS E ASSEGURAR O EFETIVO CONTROLE SOCIAL NA EXECUÇÃO DA POLÍTICAS DE SAÚDE			
<b>Produto:</b>	AÇÕES REALIZADAS EM RELAÇÃO AS AÇÕES PLANEJADAS			
<b>Função:</b>	10 - Saúde	<b>Subfunção:</b>	122 - Administração Geral	
<b>Un. Exec.</b>	01.15.10 - FUNDO MUNICIPAL DE SAÚDE			

Meta física relativa a "AÇÕES REALIZADAS EM RELAÇÃO AS AÇÕES PLANEJADAS" medida em "PERCENTUAL"				
2022	2023	2024	2025	Total
91,0000	91,0000	91,0000	91,0000	364,0000

Custo Estimado para a Ação do Programa				
2022	2023	2024	2025	Total
60.000,00	61.950,00	63.963,38	66.042,19	251.955,57

<b>Programa:</b>	0071 - GABINETE E UNIDADES ADMINISTRATIVAS			✓ Inclusão Alteração
<b>Ação:</b>	4900 - EMENDAS DE VEREADORES DESTINADAS A SAÚDE			
<b>Tipo:</b>	Atividade			
<b>Finalidade:</b>	ATENDER AO & 2º-A DO ARTIGO 115 DA LEI ORGÂNICA DO MUNICÍPIO, SOBRE RECURSOS DESTINADOS ÀS AÇÕES E SERVIÇOS PÚBLICOS DE SAÚDE, ESTANDO EM CONFORMIDADE COM QUE PRECONIZA O ARTIGO 2º DA LC 141/12			
<b>Produto:</b>	EMENDAS PARLAMENTARES EXECUTADAS			
<b>Função:</b>	10 - Saúde	<b>Subfunção:</b>	122 - Administração Geral	
<b>Un. Exec.</b>	01.15.10 - FUNDO MUNICIPAL DE SAÚDE			

Meta física relativa a "EMENDAS PARLAMENTARES EXECUTADAS" medida em "PERCENTUAL"				
2022	2023	2024	2025	Total
91,0000	91,0000	91,0000	91,0000	364,0000

Custo Estimado para a Ação do Programa				
2022	2023	2024	2025	Total
6.000,00	6.195,00	6.396,34	6.604,22	25.195,56

<b>Programa:</b>	0071 - GABINETE E UNIDADES ADMINISTRATIVAS			✓ Inclusão Alteração
<b>Ação:</b>	5900 - EMENDAS DE VEREADORES DESTINADAS A SAÚDE			
<b>Tipo:</b>	Projeto			
<b>Finalidade:</b>	ATENDER AO & 2º-A DO ARTIGO 115 DA LEI ORGÂNICA DO MUNICÍPIO, SOBRE RECURSOS DESTINADOS ÀS AÇÕES E SERVIÇOS PÚBLICOS DE SAÚDE, ESTANDO EM CONFORMIDADE COM QUE PRECONIZA O ARTIGO 2º DA LC 141/12			
<b>Produto:</b>	EMENDAS PARLAMENTARES EXECUTADAS			
<b>Função:</b>	10 - Saúde	<b>Subfunção:</b>	122 - Administração Geral	
<b>Un. Exec.</b>	01.15.10 - FUNDO MUNICIPAL DE SAÚDE			

Meta física relativa a "EMENDAS PARLAMENTARES EXECUTADAS" medida em "PERCENTUAL"				
2022	2023	2024	2025	Total
91,0000	91,0000	91,0000	91,0000	364,0000

Custo Estimado para a Ação do Programa				
2022	2023	2024	2025	Total
1.000,00	1.032,50	1.066,06	1.100,71	4.199,27

**MUNICÍPIO DE SANTOS - SP**

Plano Plurianual

Anexo III

**Ações Voltadas ao Desenvolvimento dos Programas Governamentais**

22/04/2021

12:11:38

**PPA - Ciclo de 2022 a 2025**

<b>Programa:</b>	<b>0072 - OPERACOES DIVERSAS - SAUDE</b>			✓ Inclusão Alteração
<b>Ação:</b>	<b>2325 - PESSOAL CEDIDO SMS / INATIVOS / OPERAÇÕES DIVERSAS – SAÚDE</b>			
<b>Tipo:</b>	Atividade			
<b>Finalidade:</b>	DESpesas onde NÃO SÃO CONSIDERADAS AÇÕES E SERVIÇOS PÚBLICOS EM SAÚDE (ATENDIMENTO AO ARTIGO 4º DA LEI COMPLEMENTAR 141/12 E ARTIGO 5º DA LEI MUNICIPAL 3101/15)			
<b>Produto:</b>	GRAU DE ATENDIMENTO			
<b>Função:</b>	04 - Administração	<b>Subfunção:</b>	122 - Administração Geral	
<b>Un. Exec.</b>	01.15.11 - OPERACOES DIVERSAS - SAÚDE			

Meta física relativa a "GRAU DE ATENDIMENTO" medida em "PERCENTUAL"				
2022	2023	2024	2025	Total
100,0000	100,0000	100,0000	100,0000	400,0000

Custo Estimado para a Ação do Programa				
2022	2023	2024	2025	Total
25.961.000,00	26.804.732,50	27.675.886,31	28.575.352,62	109.016.971,43

<b>Programa:</b>	<b>0073 - ADMINISTRAÇÃO GERAL - DESENVOLVIMENTO SOCIAL</b>			✓ Inclusão Alteração
<b>Ação:</b>	<b>1000 - GABINETE - DESPESA INVESTIMENTO</b>			
<b>Tipo:</b>	Projeto			
<b>Finalidade:</b>	DESPESA COM INVESTIMENTO NA UNIDADE ADMINISTRATIVA			
<b>Produto:</b>	UNIDADES ADMINISTRATIVAS ATENDIDAS			
<b>Função:</b>	08 - Assistência Social	<b>Subfunção:</b>	122 - Administração Geral	
<b>Un. Exec.</b>	01.40.10 - GAB SEDS E UNID SUBORDINADAS			

Meta física relativa a "UNIDADES ADMINISTRATIVAS ATENDIDAS" medida em "UNIDADE"				
2022	2023	2024	2025	Total
5,0000	5,0000	5,0000	5,0000	20,0000

Custo Estimado para a Ação do Programa				
2022	2023	2024	2025	Total
52.000,00	53.690,00	55.434,92	57.236,55	218.361,47

<b>Programa:</b>	<b>0073 - ADMINISTRAÇÃO GERAL - DESENVOLVIMENTO SOCIAL</b>			✓ Inclusão Alteração
<b>Ação:</b>	<b>1521 - AQUISIÇÃO, CONSTRUÇÃO E AMPLIAÇÃO EQUIP.</b>			
<b>Tipo:</b>	Projeto			
<b>Finalidade:</b>	DESPESA PARA MELHORIAS DOS EQUIPAMENTOS, VISANDO UM MELHOR ATENDIMENTO AOS USUÁRIOS DA ASSISTÊNCIA SOCIAL DO MUNICÍPIO			
<b>Produto:</b>	NUMERO DE UNIDADES			
<b>Função:</b>	08 - Assistência Social	<b>Subfunção:</b>	122 - Administração Geral	
<b>Un. Exec.</b>	01.40.10 - GAB SEDS E UNID SUBORDINADAS			

Meta física relativa a "NUMERO DE UNIDADES" medida em "UNIDADE"				
2022	2023	2024	2025	Total
1,0000	1,0000	1,0000	1,0000	4,0000

Custo Estimado para a Ação do Programa				
2022	2023	2024	2025	Total
2.000,00	2.065,00	2.132,11	2.201,40	8.398,51



**MUNICÍPIO DE SANTOS - SP**

Plano Plurianual

Anexo III

**Ações Voltadas ao Desenvolvimento dos Programas Governamentais**

22/04/2021

12:11:38

**PPA - Ciclo de 2022 a 2025**

<b>Programa:</b>	<b>0073 - ADMINISTRAÇÃO GERAL - DESENVOLVIMENTO SOCIAL</b>		✓ Inclusão Alteração
<b>Ação:</b>	<b>1900 - EMENDA PARLAMENTAR- INVESTIMENTO</b>		
<b>Tipo:</b>	Projeto		
<b>Finalidade:</b>	RESERVA DE RECURSO PARA ATENDER EMENDA PARLAMENTAR - INVESTIMENTO		
<b>Produto:</b>	EMENDAS PARLAMENTARES EXECUTADAS		
<b>Função:</b>	08 - Assistência Social	<b>Subfunção:</b>	122 - Administração Geral
<b>Un. Exec.</b>	01.40.10 - GAB SEDS E UNID SUBORDINADAS		

Meta física relativa a "EMENDAS PARLAMENTARES EXECUTADAS" medida em "PERCENTUAL"				
2022	2023	2024	2025	Total
85,0000	85,0000	85,0000	85,0000	340,0000

Custo Estimado para a Ação do Programa				
2022	2023	2024	2025	Total
1.000,00	1.032,50	1.066,06	1.100,71	4.199,27

<b>Programa:</b>	<b>0073 - ADMINISTRAÇÃO GERAL - DESENVOLVIMENTO SOCIAL</b>		✓ Inclusão Alteração
<b>Ação:</b>	<b>2000 - GABINETE - DESPESA MANUTENÇÃO</b>		
<b>Tipo:</b>	Atividade		
<b>Finalidade:</b>	DESPESAS COM MANUTENÇÃO DA UNIDADE ADMINISTRATIVA.		
<b>Produto:</b>	UNIDADES ADMINISTRATIVAS ATENDIDAS		
<b>Função:</b>	08 - Assistência Social	<b>Subfunção:</b>	122 - Administração Geral
<b>Un. Exec.</b>	01.40.10 - GAB SEDS E UNID SUBORDINADAS		

Meta física relativa a "UNIDADES ADMINISTRATIVAS ATENDIDAS" medida em "UNIDADE"				
2022	2023	2024	2025	Total
5,0000	5,0000	5,0000	5,0000	20,0000

Custo Estimado para a Ação do Programa				
2022	2023	2024	2025	Total
1.901.000,00	1.962.782,50	2.026.572,93	2.092.436,55	7.982.791,98

<b>Programa:</b>	<b>0073 - ADMINISTRAÇÃO GERAL - DESENVOLVIMENTO SOCIAL</b>		✓ Inclusão Alteração
<b>Ação:</b>	<b>2017 - PESSOAL E ENCARGOS</b>		
<b>Tipo:</b>	Atividade		
<b>Finalidade:</b>	DESPESA COM A FOLHA DE PAGAMENTO E ENCARGOS		
<b>Produto:</b>	NÚMERO DE SERVIDORES		
<b>Função:</b>	08 - Assistência Social	<b>Subfunção:</b>	122 - Administração Geral
<b>Un. Exec.</b>	01.40.10 - GAB SEDS E UNID SUBORDINADAS		

Meta física relativa a "NÚMERO DE SERVIDORES" medida em "PESSOAS"				
2022	2023	2024	2025	Total
507,0000	507,0000	507,0000	507,0000	2.028,0000

Custo Estimado para a Ação do Programa				
2022	2023	2024	2025	Total
46.469.000,00	47.979.242,50	49.538.567,88	51.148.571,34	195.135.381,72

**MUNICÍPIO DE SANTOS - SP**

Plano Plurianual

Anexo III

**Ações Voltadas ao Desenvolvimento dos Programas Governamentais**

22/04/2021

12:11:38

**PPA - Ciclo de 2022 a 2025**

<b>Programa:</b>	<b>0073 - ADMINISTRAÇÃO GERAL - DESENVOLVIMENTO SOCIAL</b>		✓ Inclusão Alteração
<b>Ação:</b>	<b>2026 - CONTRATOS DE PRESTACAO DE SERVICO E LOCAÇÃO</b>		
<b>Tipo:</b>	Atividade		
<b>Finalidade:</b>	DESPEAS COM CONTRATO		
<b>Produto:</b>	NÚMERO DE CONTRATOS		
<b>Função:</b>	08 - Assistência Social	<b>Subfunção:</b>	122 - Administração Geral
<b>Un. Exec.</b>	01.40.10 - GAB SEDS E UNID SUBORDINADAS		

Meta física relativa a "NÚMERO DE CONTRATOS" medida em "UNIDADE"				
2022	2023	2024	2025	Total
44,0000	44,0000	44,0000	44,0000	176,0000

Custo Estimado para a Ação do Programa				
2022	2023	2024	2025	Total
1.800.000,00	1.858.500,00	1.918.901,25	1.981.265,54	7.558.666,79

<b>Programa:</b>	<b>0073 - ADMINISTRAÇÃO GERAL - DESENVOLVIMENTO SOCIAL</b>		✓ Inclusão Alteração
<b>Ação:</b>	<b>2149 - MATERIAL ESTOCAVEL, UNIFORMES E ACESSORIOS</b>		
<b>Tipo:</b>	Atividade		
<b>Finalidade:</b>	DESPEA COM MATERIAL PADRONIZADO.		
<b>Produto:</b>	UNIDADES ADMINISTRATIVAS ATENDIDAS		
<b>Função:</b>	08 - Assistência Social	<b>Subfunção:</b>	122 - Administração Geral
<b>Un. Exec.</b>	01.40.10 - GAB SEDS E UNID SUBORDINADAS		

Meta física relativa a "UNIDADES ADMINISTRATIVAS ATENDIDAS" medida em "UNIDADE"				
2022	2023	2024	2025	Total
5,0000	5,0000	5,0000	5,0000	20,0000

Custo Estimado para a Ação do Programa				
2022	2023	2024	2025	Total
100.000,00	103.250,00	106.605,62	110.070,30	419.925,92

<b>Programa:</b>	<b>0073 - ADMINISTRAÇÃO GERAL - DESENVOLVIMENTO SOCIAL</b>		✓ Inclusão Alteração
<b>Ação:</b>	<b>2151 - FROTA MUNICIPAL</b>		
<b>Tipo:</b>	Atividade		
<b>Finalidade:</b>	DESPEAS COM LOCAÇÃO DE VEICULOS E COMBUSTIVEL		
<b>Produto:</b>	NUMERO DE UNIDADES ATENDIDAS		
<b>Função:</b>	08 - Assistência Social	<b>Subfunção:</b>	122 - Administração Geral
<b>Un. Exec.</b>	01.40.10 - GAB SEDS E UNID SUBORDINADAS		

Meta física relativa a "NUMERO DE UNIDADES ATENDIDAS" medida em "UNIDADE"				
2022	2023	2024	2025	Total
5,0000	5,0000	5,0000	5,0000	20,0000

Custo Estimado para a Ação do Programa				
2022	2023	2024	2025	Total
100.000,00	103.250,00	106.605,62	110.070,30	419.925,92

**MUNICÍPIO DE SANTOS - SP**

Plano Plurianual

Anexo III

**Ações Voltadas ao Desenvolvimento dos Programas Governamentais**

22/04/2021

12:11:38

PPA - Ciclo de 2022 a 2025

<b>Programa:</b>	0073 - ADMINISTRAÇÃO GERAL - DESENVOLVIMENTO SOCIAL			✓ Inclusão Alteração
<b>Ação:</b>	2218 - PROJETO VOVO SABE TUDO			
<b>Tipo:</b>	Atividade			
<b>Finalidade:</b>	CUSTEAR A OFERTA DE INCLUSÃO SOCIAL DE IDOSOS DE SANTOS QUE TENHAM INTERESSE EM ATUAR JUNTO A CRIANÇAS, ADOLESCENTES E ADULTOS ATENDIDOS PELOS SERVIÇOS DA PREFEITURA DE SANTOS			
<b>Produto:</b>	NUMERO DE VOVOS			
<b>Função:</b>	08 - Assistência Social	<b>Subfunção:</b>	122 - Administração Geral	
<b>Un. Exec.</b>	01.40.10 - GAB SEDS E UNID SUBORDINADAS			

Meta física relativa a "NUMERO DE VOVOS" medida em "UNIDADE"				
2022	2023	2024	2025	Total
25,0000	30,0000	35,0000	40,0000	130,0000

Custo Estimado para a Ação do Programa				
2022	2023	2024	2025	Total
320.000,00	330.400,00	341.138,00	352.224,98	1.343.762,98

<b>Programa:</b>	0073 - ADMINISTRAÇÃO GERAL - DESENVOLVIMENTO SOCIAL			✓ Inclusão Alteração
<b>Ação:</b>	2239 - MANUTENCAO DE CONVENIOS			
<b>Tipo:</b>	Atividade			
<b>Finalidade:</b>	DESPESAS COM CONVÊNIOS CELEBRADOS.			
<b>Produto:</b>	QUANTIDADE DE CONVÊNIOS CELEBRADOS			
<b>Função:</b>	08 - Assistência Social	<b>Subfunção:</b>	122 - Administração Geral	
<b>Un. Exec.</b>	01.40.10 - GAB SEDS E UNID SUBORDINADAS			

Meta física relativa a "QUANTIDADE DE CONVÊNIOS CELEBRADOS" medida em "UNIDADE"				
2022	2023	2024	2025	Total
8,0000	8,0000	8,0000	8,0000	32,0000

Custo Estimado para a Ação do Programa				
2022	2023	2024	2025	Total
2.100.000,00	2.168.250,00	2.238.718,12	2.311.476,46	8.818.444,58

<b>Programa:</b>	0073 - ADMINISTRAÇÃO GERAL - DESENVOLVIMENTO SOCIAL			✓ Inclusão Alteração
<b>Ação:</b>	2264 - PUBLICIDADE INSTITUCIONAL E DE UTILIDADE E LEGAL			
<b>Tipo:</b>	Atividade			
<b>Finalidade:</b>	COMUNICAÇÃO INSTITUCIONAL			
<b>Produto:</b>	CONTRATOS			
<b>Função:</b>	08 - Assistência Social	<b>Subfunção:</b>	122 - Administração Geral	
<b>Un. Exec.</b>	01.40.10 - GAB SEDS E UNID SUBORDINADAS			

Meta física relativa a "CONTRATOS" medida em "UNIDADE"				
2022	2023	2024	2025	Total
1,0000	1,0000	1,0000	1,0000	4,0000

Custo Estimado para a Ação do Programa				
2022	2023	2024	2025	Total
5.000,00	5.162,50	5.330,28	5.503,51	20.996,29

**MUNICÍPIO DE SANTOS - SP**

Plano Plurianual

Anexo III

**Ações Voltadas ao Desenvolvimento dos Programas Governamentais**

22/04/2021

12:11:38

**PPA - Ciclo de 2022 a 2025**

<b>Programa:</b>	<b>0073 - ADMINISTRAÇÃO GERAL - DESENVOLVIMENTO SOCIAL</b>		✓ Inclusão Alteração
<b>Ação:</b>	<b>2612 - OCA - VIVA LEITE E OUTROS EVENTOS</b>		
<b>Tipo:</b>	Atividade		
<b>Finalidade:</b>	DESPESA PARA CUSTEAR AÇÕES DO PROJETO VIVA LEITE NO MUNICÍPIO, BENEFICIANDO AS FAMILIAS EM SITUAÇÃO DE EXTREMA VULNERABILIDADE NO MUNICÍPIO		
<b>Produto:</b>	MANUTENÇÃO DO SERVIÇO DO VIVA LEITE.		
<b>Função:</b>	08 - Assistência Social	<b>Subfunção:</b>	122 - Administração Geral
<b>Un. Exec.</b>	01.40.10 - GAB SEDS E UNID SUBORDINADAS		

Meta física relativa a "MANUTENÇÃO DO SERVIÇO DO VIVA LEITE." medida em "PERCENTUAL"				
2022	2023	2024	2025	Total
100,0000	100,0000	100,0000	100,0000	400,0000

Custo Estimado para a Ação do Programa				
2022	2023	2024	2025	Total
120.000,00	123.900,00	127.926,75	132.084,37	503.911,12

<b>Programa:</b>	<b>0073 - ADMINISTRAÇÃO GERAL - DESENVOLVIMENTO SOCIAL</b>		✓ Inclusão Alteração
<b>Ação:</b>	<b>2826 - DESENVOLVIMENTO DE TI - COMPARTILHADO</b>		
<b>Tipo:</b>	Atividade		
<b>Finalidade:</b>	DESENVOLVIMENTO DE TI - COMPARTILHADO		
<b>Produto:</b>	NÚMERO DE CONTRATOS		
<b>Função:</b>	08 - Assistência Social	<b>Subfunção:</b>	122 - Administração Geral
<b>Un. Exec.</b>	01.40.10 - GAB SEDS E UNID SUBORDINADAS		

Meta física relativa a "NÚMERO DE CONTRATOS" medida em "UNIDADE"				
2022	2023	2024	2025	Total
7,0000	7,0000	7,0000	7,0000	28,0000

Custo Estimado para a Ação do Programa				
2022	2023	2024	2025	Total
300.000,00	309.750,00	319.816,88	330.210,93	1.259.777,81

<b>Programa:</b>	<b>0073 - ADMINISTRAÇÃO GERAL - DESENVOLVIMENTO SOCIAL</b>		✓ Inclusão Alteração
<b>Ação:</b>	<b>2900 - EMENDA PARLAMENTAR- MANUTENÇÃO</b>		
<b>Tipo:</b>	Atividade		
<b>Finalidade:</b>	RESERVA DE RECURSO PARA ATENDER EMENDA PARLAMENTAR - MANUTENÇÃO		
<b>Produto:</b>	EMENDAS PARLAMENTARES EXECUTADAS		
<b>Função:</b>	08 - Assistência Social	<b>Subfunção:</b>	122 - Administração Geral
<b>Un. Exec.</b>	01.40.10 - GAB SEDS E UNID SUBORDINADAS		

Meta física relativa a "EMENDAS PARLAMENTARES EXECUTADAS" medida em "PERCENTUAL"				
2022	2023	2024	2025	Total
85,0000	85,0000	85,0000	85,0000	340,0000

Custo Estimado para a Ação do Programa				
2022	2023	2024	2025	Total
1.000,00	1.032,50	1.066,06	1.100,71	4.199,27

**MUNICÍPIO DE SANTOS - SP**

Plano Plurianual

Anexo III

**Ações Voltadas ao Desenvolvimento dos Programas Governamentais**

22/04/2021

12:11:38

**PPA - Ciclo de 2022 a 2025**

<b>Programa:</b>	<b>0073 - ADMINISTRAÇÃO GERAL - DESENVOLVIMENTO SOCIAL</b>		✓ Inclusão Alteração
<b>Ação:</b>	<b>4010 - SERVICOS DE APOIO ADMINISTRATIVO</b>		
<b>Tipo:</b>	Atividade		
<b>Finalidade:</b>	DESPEAS COM, PATRULHEIROS, ESTAGIÁRIOS E CONTRATOS COM CAMPS E CIEE.		
<b>Produto:</b>	NUMERO DE PATRULHEIROS E ESTAGIÁRIOS E BOLSISTAS		
<b>Função:</b>	08 - Assistência Social	<b>Subfunção:</b>	122 - Administração Geral
<b>Un. Exec.</b>	01.40.10 - GAB SEDS E UNID SUBORDINADAS		

Meta física relativa a "NUMERO DE PATRULHEIROS E ESTAGIÁRIOS E BOLSISTAS" medida em "PESSOAS"				
2022	2023	2024	2025	Total
2,0000	2,0000	2,0000	2,0000	8,0000

Custo Estimado para a Ação do Programa				
2022	2023	2024	2025	Total
258.000,00	266.385,00	275.042,51	283.981,39	1.083.408,90

<b>Programa:</b>	<b>0073 - ADMINISTRAÇÃO GERAL - DESENVOLVIMENTO SOCIAL</b>		✓ Inclusão Alteração
<b>Ação:</b>	<b>4020 - CONCESSIONARIAS DE SERVICOS PUBLICOS</b>		
<b>Tipo:</b>	Atividade		
<b>Finalidade:</b>	DESPEAS COM ÁGUA E ESGOTO, TELEFONIA E ENERGIA ELETRICA.		
<b>Produto:</b>	UNIDADES ADMINISTRATIVAS ATENDIDAS		
<b>Função:</b>	08 - Assistência Social	<b>Subfunção:</b>	122 - Administração Geral
<b>Un. Exec.</b>	01.40.10 - GAB SEDS E UNID SUBORDINADAS		

Meta física relativa a "UNIDADES ADMINISTRATIVAS ATENDIDAS" medida em "UNIDADE"				
2022	2023	2024	2025	Total
44,0000	44,0000	44,0000	44,0000	176,0000

Custo Estimado para a Ação do Programa				
2022	2023	2024	2025	Total
500.000,00	516.250,00	533.028,12	550.351,53	2.099.629,65

<b>Programa:</b>	<b>0078 - GESTÃO E APOIO ADMINISTRATIVO E FINANCEIRO</b>		✓ Inclusão Alteração
<b>Ação:</b>	<b>0044 - CONTRIBUICAO PATRONAL AO INSS</b>		
<b>Tipo:</b>	Operação especial		
<b>Finalidade:</b>	DESPEA COM CONTRIBUIÇÃO PATRONAL INSS		
<b>Produto:</b>	RECURSO ORÇAMENTARIO EMPENHADO		
<b>Função:</b>	04 - Administração	<b>Subfunção:</b>	122 - Administração Geral
<b>Un. Exec.</b>	01.49.10 - SUPERVISÃO DA SECRETARIA DE GESTÃO		

Meta física relativa a "RECURSO ORÇAMENTARIO EMPENHADO" medida em "PERCENTUAL"				
2022	2023	2024	2025	Total
20,0000	20,0000	20,0000	20,0000	80,0000

Custo Estimado para a Ação do Programa				
2022	2023	2024	2025	Total
1.554.000,00	1.604.505,00	1.656.651,41	1.710.492,58	6.525.648,99

**MUNICÍPIO DE SANTOS - SP**

Plano Plurianual

Anexo III

**Ações Voltadas ao Desenvolvimento dos Programas Governamentais**

22/04/2021

12:11:38

**PPA - Ciclo de 2022 a 2025**

<b>Programa:</b>	<b>0078 - GESTÃO E APOIO ADMINISTRATIVO E FINANCEIRO</b>			✓ Inclusão Alteração
<b>Ação:</b>	<b>2017 - PESSOAL E ENCARGOS</b>			
<b>Tipo:</b>	Atividade			
<b>Finalidade:</b>	DESPESA COM A FOLHA DE PAGAMENTO E ENCARGOS			
<b>Produto:</b>	NÚMERO DE SERVIDORES			
<b>Função:</b>	04 - Administração	<b>Subfunção:</b>	122 - Administração Geral	
<b>Un. Exec.</b>	01.49.10 - SUPERVISÃO DA SECRETARIA DE GESTÃO			

Meta física relativa a "NÚMERO DE SERVIDORES" medida em "PESSOAS"				
2022	2023	2024	2025	Total
20,0000	20,0000	20,0000	20,0000	80,0000

Custo Estimado para a Ação do Programa				
2022	2023	2024	2025	Total
406.209.000,00	419.410.792,50	433.041.643,26	447.115.496,67	1.705.776.932,43

<b>Programa:</b>	<b>0078 - GESTÃO E APOIO ADMINISTRATIVO E FINANCEIRO</b>			✓ Inclusão Alteração
<b>Ação:</b>	<b>2057 - DESPESAS BANCARIAS</b>			
<b>Tipo:</b>	Atividade			
<b>Finalidade:</b>	PAGAMENTO DE DESPESAS BANCÁRIAS.			
<b>Produto:</b>	UNIDADES ADMINISTRATIVAS ATENDIDAS (UO)			
<b>Função:</b>	04 - Administração	<b>Subfunção:</b>	122 - Administração Geral	
<b>Un. Exec.</b>	01.49.11 - SUPERVISÃO DA SECRETARIA DE FINANÇAS			

Meta física relativa a "UNIDADES ADMINISTRATIVAS ATENDIDAS (UO)" medida em "UNIDADE"				
2022	2023	2024	2025	Total
20,0000	20,0000	20,0000	20,0000	80,0000

Custo Estimado para a Ação do Programa				
2022	2023	2024	2025	Total
5.681.000,00	5.865.632,50	6.056.265,56	6.253.094,19	23.855.992,25

<b>Programa:</b>	<b>0078 - GESTÃO E APOIO ADMINISTRATIVO E FINANCEIRO</b>			✓ Inclusão Alteração
<b>Ação:</b>	<b>2151 - FROTA MUNICIPAL</b>			
<b>Tipo:</b>	Atividade			
<b>Finalidade:</b>	DESPESAS COM LOCAÇÃO DE VEICULOS E COMBUSTIVEL			
<b>Produto:</b>	NUMERO DE UNIDADES ATENDIDAS			
<b>Função:</b>	04 - Administração	<b>Subfunção:</b>	122 - Administração Geral	
<b>Un. Exec.</b>	01.49.10 - SUPERVISÃO DA SECRETARIA DE GESTÃO			

Meta física relativa a "NUMERO DE UNIDADES ATENDIDAS" medida em "UNIDADE"				
2022	2023	2024	2025	Total
20,0000	20,0000	20,0000	20,0000	80,0000

Custo Estimado para a Ação do Programa				
2022	2023	2024	2025	Total
18.131.000,00	18.720.257,50	19.328.665,87	19.956.847,51	76.136.770,88

**MUNICÍPIO DE SANTOS - SP**

Plano Plurianual

Anexo III

**Ações Voltadas ao Desenvolvimento dos Programas Governamentais**

22/04/2021

12:11:38

**PPA - Ciclo de 2022 a 2025**

<b>Programa:</b>	<b>0078 - GESTÃO E APOIO ADMINISTRATIVO E FINANCEIRO</b>		✓ Inclusão Alteração
<b>Ação:</b>	<b>4000 - RESERVA PARA EMENDAS PARLAMENTARES</b>		
<b>Tipo:</b>	Atividade		
<b>Finalidade:</b>	RESERVA DE RECURSOS PARA EMENDAS PARLAMENTARES.		
<b>Produto:</b>	RECURSO ORÇAMENTARIO EMPENHADO		
<b>Função:</b>	04 - Administração	<b>Subfunção:</b>	122 - Administração Geral
<b>Un. Exec.</b>	01.49.11 - SUPERVISÃO DA SECRETARIA DE FINANÇAS		

Meta física relativa a "RECURSO ORÇAMENTARIO EMPENHADO" medida em "PERCENTUAL"				
2022	2023	2024	2025	Total
100,0000	100,0000	100,0000	100,0000	400,0000

Custo Estimado para a Ação do Programa				
2022	2023	2024	2025	Total
21.000.000,00	21.682.500,00	22.387.181,25	23.114.764,64	88.184.445,89

<b>Programa:</b>	<b>0078 - GESTÃO E APOIO ADMINISTRATIVO E FINANCEIRO</b>		✓ Inclusão Alteração
<b>Ação:</b>	<b>4010 - SERVICOS DE APOIO ADMINISTRATIVO</b>		
<b>Tipo:</b>	Atividade		
<b>Finalidade:</b>	DESPEAS COM, PATRULHEIROS, ESTAGIÁRIOS E CONTRATOS COM CAMPS E CIEE.		
<b>Produto:</b>	NUMERO DE PATRULHEIROS E ESTAGIÁRIOS E BOLSISTAS		
<b>Função:</b>	04 - Administração	<b>Subfunção:</b>	122 - Administração Geral
<b>Un. Exec.</b>	01.49.10 - SUPERVISÃO DA SECRETARIA DE GESTÃO		

Meta física relativa a "NUMERO DE PATRULHEIROS E ESTAGIÁRIOS E BOLSISTAS" medida em "PESSOAS"				
2022	2023	2024	2025	Total
20,0000	20,0000	20,0000	20,0000	80,0000

Custo Estimado para a Ação do Programa				
2022	2023	2024	2025	Total
4.077.000,00	4.209.502,50	4.346.311,33	4.487.566,45	17.120.380,28

<b>Programa:</b>	<b>0078 - GESTÃO E APOIO ADMINISTRATIVO E FINANCEIRO</b>		✓ Inclusão Alteração
<b>Ação:</b>	<b>4017 - PESSOAL E ENCARGOS - INATIVO SEDUC</b>		
<b>Tipo:</b>	Atividade		
<b>Finalidade:</b>	DESPESA COM INATIVOS DA SEDUC		
<b>Produto:</b>	NUMERO DE UNIDADES ATENDIDAS		
<b>Função:</b>	04 - Administração	<b>Subfunção:</b>	122 - Administração Geral
<b>Un. Exec.</b>	01.49.10 - SUPERVISÃO DA SECRETARIA DE GESTÃO		

Meta física relativa a "NUMERO DE UNIDADES ATENDIDAS" medida em "UNIDADE"				
2022	2023	2024	2025	Total
1,0000	1,0000	1,0000	1,0000	4,0000

Custo Estimado para a Ação do Programa				
2022	2023	2024	2025	Total
55.774.000,00	57.586.655,00	59.458.221,29	61.390.613,48	234.209.489,77

**MUNICÍPIO DE SANTOS - SP**

Plano Plurianual

Anexo III

**Ações Voltadas ao Desenvolvimento dos Programas Governamentais**

22/04/2021

12:11:38

**PPA - Ciclo de 2022 a 2025**

<b>Programa:</b>	<b>0078 - GESTÃO E APOIO ADMINISTRATIVO E FINANCEIRO</b>		✓ Inclusão Alteração
<b>Ação:</b>	<b>4020 - CONCESSIONARIAS DE SERVICOS PUBLICOS</b>		
<b>Tipo:</b>	Atividade		
<b>Finalidade:</b>	DESPESAS COM ÁGUA E ESGOTO, TELEFONIA E ENERGIA ELETRICA.		
<b>Produto:</b>	UNIDADES ADMINISTRATIVAS ATENDIDAS		
<b>Função:</b>	04 - Administração	<b>Subfunção:</b>	122 - Administração Geral
<b>Un. Exec.</b>	01.49.10 - SUPERVISÃO DA SECRETARIA DE GESTÃO		

Meta física relativa a "UNIDADES ADMINISTRATIVAS ATENDIDAS" medida em "UNIDADE"				
2022	2023	2024	2025	Total
20,0000	20,0000	20,0000	20,0000	80,0000

Custo Estimado para a Ação do Programa				
2022	2023	2024	2025	Total
10.343.000,00	10.679.147,50	11.026.219,79	11.384.571,93	43.432.939,22

<b>Programa:</b>	<b>0078 - GESTÃO E APOIO ADMINISTRATIVO E FINANCEIRO</b>		✓ Inclusão Alteração
<b>Ação:</b>	<b>5000 - ORÇAMENTO PARTICIPATIVO</b>		
<b>Tipo:</b>	Projeto		
<b>Finalidade:</b>	RECURSO PARA ORÇAMENTO PARTICIPATIVO.		
<b>Produto:</b>	RECURSO ORÇAMENTARIO EMPENHADO		
<b>Função:</b>	04 - Administração	<b>Subfunção:</b>	122 - Administração Geral
<b>Un. Exec.</b>	01.49.11 - SUPERVISÃO DA SECRETARIA DE FINANÇAS		

Meta física relativa a "RECURSO ORÇAMENTARIO EMPENHADO" medida em "PERCENTUAL"				
2022	2023	2024	2025	Total
100,0000	100,0000	100,0000	100,0000	400,0000

Custo Estimado para a Ação do Programa				
2022	2023	2024	2025	Total
3.000.000,00	3.097.500,00	3.198.168,75	3.302.109,23	12.597.777,98

<b>Programa:</b>	<b>0079 - RELAÇÃO CIDADE - PORTO E DESENVOLVIMENTO DA REGIÃO CENTRAL.</b>		✓ Inclusão Alteração
<b>Ação:</b>	<b>1000 - GABINETE - DESPESA INVESTIMENTO</b>		
<b>Tipo:</b>	Projeto		
<b>Finalidade:</b>	DESPESA COM INVESTIMENTO NA UNIDADE ADMINISTRATIVA		
<b>Produto:</b>	UNIDADES ADMINISTRATIVAS ATENDIDAS		
<b>Função:</b>	04 - Administração	<b>Subfunção:</b>	122 - Administração Geral
<b>Un. Exec.</b>	01.39.10 - GAB SEPORT-RC E UNID SUBORDINADAS		

Meta física relativa a "UNIDADES ADMINISTRATIVAS ATENDIDAS" medida em "UNIDADE"				
2022	2023	2024	2025	Total
6,0000	6,0000	6,0000	6,0000	24,0000

Custo Estimado para a Ação do Programa				
2022	2023	2024	2025	Total
1.000,00	1.032,50	1.066,06	1.100,71	4.199,27



**MUNICÍPIO DE SANTOS - SP**

Plano Plurianual

Anexo III

**Ações Voltadas ao Desenvolvimento dos Programas Governamentais**

22/04/2021

12:11:38

PPA - Ciclo de 2022 a 2025

<b>Programa:</b>	0079 - RELAÇÃO CIDADE - PORTO E DESENVOLVIMENTO DA REGIÃO CENTRAL.		✓ Inclusão Alteração
<b>Ação:</b>	1900 - EMENDA PARLAMENTAR- INVESTIMENTO		
<b>Tipo:</b>	Projeto		
<b>Finalidade:</b>	RESERVA DE RECURSO PARA ATENDER EMENDA PARLAMENTAR - INVESTIMENTO		
<b>Produto:</b>	EMENDAS PARLAMENTARES EXECUTADAS		
<b>Função:</b>	04 - Administração	<b>Subfunção:</b>	122 - Administração Geral
<b>Un. Exec.</b>	01.39.10 - GAB SEPORT-RC E UNID SUBORDINADAS		

Meta física relativa a "EMENDAS PARLAMENTARES EXECUTADAS" medida em "PERCENTUAL"				
2022	2023	2024	2025	Total
85,0000	85,0000	85,0000	85,0000	340,0000

Custo Estimado para a Ação do Programa				
2022	2023	2024	2025	Total
1.000,00	1.032,50	1.066,06	1.100,71	4.199,27

<b>Programa:</b>	0079 - RELAÇÃO CIDADE - PORTO E DESENVOLVIMENTO DA REGIÃO CENTRAL.		✓ Inclusão Alteração
<b>Ação:</b>	2000 - GABINETE - DESPESA MANUTENÇÃO		
<b>Tipo:</b>	Atividade		
<b>Finalidade:</b>	DESPESAS COM MANUTENÇÃO DA UNIDADE ADMINISTRATIVA.		
<b>Produto:</b>	UNIDADES ADMINISTRATIVAS ATENDIDAS		
<b>Função:</b>	04 - Administração	<b>Subfunção:</b>	122 - Administração Geral
<b>Un. Exec.</b>	01.39.10 - GAB SEPORT-RC E UNID SUBORDINADAS		

Meta física relativa a "UNIDADES ADMINISTRATIVAS ATENDIDAS" medida em "UNIDADE"				
2022	2023	2024	2025	Total
6,0000	6,0000	6,0000	6,0000	24,0000

Custo Estimado para a Ação do Programa				
2022	2023	2024	2025	Total
13.000,00	13.422,50	13.858,73	14.309,14	54.590,37

<b>Programa:</b>	0079 - RELAÇÃO CIDADE - PORTO E DESENVOLVIMENTO DA REGIÃO CENTRAL.		✓ Inclusão Alteração
<b>Ação:</b>	2026 - CONTRATOS DE PRESTACAO DE SERVICO E LOCAÇÃO		
<b>Tipo:</b>	Atividade		
<b>Finalidade:</b>	DESPESAS COM CONTRATO		
<b>Produto:</b>	NÚMERO DE CONTRATOS		
<b>Função:</b>	04 - Administração	<b>Subfunção:</b>	122 - Administração Geral
<b>Un. Exec.</b>	01.39.10 - GAB SEPORT-RC E UNID SUBORDINADAS		

Meta física relativa a "NÚMERO DE CONTRATOS" medida em "UNIDADE"				
2022	2023	2024	2025	Total
1,0000	1,0000	1,0000	1,0000	4,0000

Custo Estimado para a Ação do Programa				
2022	2023	2024	2025	Total
9.000,00	9.292,50	9.594,51	9.906,33	37.793,34

**MUNICÍPIO DE SANTOS - SP**

Plano Plurianual

Anexo III

**Ações Voltadas ao Desenvolvimento dos Programas Governamentais**

22/04/2021

12:11:38

PPA - Ciclo de 2022 a 2025

<b>Programa:</b>	0079 - RELAÇÃO CIDADE - PORTO E DESENVOLVIMENTO DA REGIÃO CENTRAL.		✓ Inclusão Alteração
<b>Ação:</b>	2900 - EMENDA PARLAMENTAR- MANUTENÇÃO		
<b>Tipo:</b>	Atividade		
<b>Finalidade:</b>	RESERVA DE RECURSO PARA ATENDER EMENDA PARLAMENTAR - MANUTENÇÃO		
<b>Produto:</b>	EMENDAS PARLAMENTARES EXECUTADAS		
<b>Função:</b>	04 - Administração	<b>Subfunção:</b>	122 - Administração Geral
<b>Un. Exec.</b>	01.39.10 - GAB SEPORT-RC E UNID SUBORDINADAS		

Meta física relativa a "EMENDAS PARLAMENTARES EXECUTADAS" medida em "PERCENTUAL"				
2022	2023	2024	2025	Total
85,0000	85,0000	85,0000	85,0000	340,0000

Custo Estimado para a Ação do Programa				
2022	2023	2024	2025	Total
1.000,00	1.032,50	1.066,06	1.100,71	4.199,27

<b>Programa:</b>	0079 - RELAÇÃO CIDADE - PORTO E DESENVOLVIMENTO DA REGIÃO CENTRAL.		✓ Inclusão Alteração
<b>Ação:</b>	2962 - CENEP		
<b>Tipo:</b>	Atividade		
<b>Finalidade:</b>	Reserva de recurso para atender ao Convênio com a Fundação CENEP		
<b>Produto:</b>	NÚMERO DE ALUNOS ATENDIDOS ATRAVÉS DO CONVÊNIO		
<b>Função:</b>	04 - Administração	<b>Subfunção:</b>	122 - Administração Geral
<b>Un. Exec.</b>	01.39.10 - GAB SEPORT-RC E UNID SUBORDINADAS		

Meta física relativa a "NÚMERO DE ALUNOS ATENDIDOS ATRAVÉS DO CONVÊNIO" medida em "UNIDADE"				
2022	2023	2024	2025	Total
1.000,0000	1.000,0000	1.000,0000	1.000,0000	4.000,0000

Custo Estimado para a Ação do Programa				
2022	2023	2024	2025	Total
240.000,00	247.800,00	255.853,50	264.168,74	1.007.822,24

<b>Programa:</b>	0081 - GESTÃO DE ATENDIMENTO AO CIDADÃO, CONTROLE E TRANSPARÊNCIA		✓ Inclusão Alteração
<b>Ação:</b>	1000 - GABINETE - DESPESA INVESTIMENTO		
<b>Tipo:</b>	Projeto		
<b>Finalidade:</b>	DESPESA COM INVESTIMENTO NA UNIDADE ADMINISTRATIVA		
<b>Produto:</b>	UNIDADES ADMINISTRATIVAS ATENDIDAS		
<b>Função:</b>	04 - Administração	<b>Subfunção:</b>	122 - Administração Geral
<b>Un. Exec.</b>	01.37.10 - GAB OTC E UNID E SUBORDINADAS		

Meta física relativa a "UNIDADES ADMINISTRATIVAS ATENDIDAS" medida em "UNIDADE"				
2022	2023	2024	2025	Total
14,0000	14,0000	14,0000	14,0000	56,0000

Custo Estimado para a Ação do Programa				
2022	2023	2024	2025	Total
61.000,00	62.982,50	65.029,43	67.142,89	256.154,82

**MUNICÍPIO DE SANTOS - SP**

Plano Plurianual

Anexo III

**Ações Voltadas ao Desenvolvimento dos Programas Governamentais**

22/04/2021

12:11:38

PPA - Ciclo de 2022 a 2025

<b>Programa:</b>	<b>0081 - GESTÃO DE ATENDIMENTO AO CIDADÃO, CONTROLE E TRANSPARÊNCIA</b>		✓ Inclusão Alteração
<b>Ação:</b>	<b>1900 - EMENDA PARLAMENTAR- INVESTIMENTO</b>		
<b>Tipo:</b>	Projeto		
<b>Finalidade:</b>	RESERVA DE RECURSO PARA ATENDER EMENDA PARLAMENTAR - INVESTIMENTO		
<b>Produto:</b>	EMENDAS PARLAMENTARES EXECUTADAS		
<b>Função:</b>	04 - Administração	<b>Subfunção:</b>	122 - Administração Geral
<b>Un. Exec.</b>	01.37.10 - GAB OTC E UNID E SUBORDINADAS		

Meta física relativa a "EMENDAS PARLAMENTARES EXECUTADAS" medida em "PERCENTUAL"				
2022	2023	2024	2025	Total
85,0000	85,0000	85,0000	85,0000	340,0000

Custo Estimado para a Ação do Programa				
2022	2023	2024	2025	Total
1.000,00	1.032,50	1.066,06	1.100,71	4.199,27

<b>Programa:</b>	<b>0081 - GESTÃO DE ATENDIMENTO AO CIDADÃO, CONTROLE E TRANSPARÊNCIA</b>		✓ Inclusão Alteração
<b>Ação:</b>	<b>2000 - GABINETE - DESPESA MANUTENÇÃO</b>		
<b>Tipo:</b>	Atividade		
<b>Finalidade:</b>	DESPESAS COM MANUTENÇÃO DA UNIDADE ADMINISTRATIVA.		
<b>Produto:</b>	UNIDADES ADMINISTRATIVAS ATENDIDAS		
<b>Função:</b>	04 - Administração	<b>Subfunção:</b>	122 - Administração Geral
<b>Un. Exec.</b>	01.37.10 - GAB OTC E UNID E SUBORDINADAS		

Meta física relativa a "UNIDADES ADMINISTRATIVAS ATENDIDAS" medida em "UNIDADE"				
2022	2023	2024	2025	Total
14,0000	14,0000	14,0000	14,0000	56,0000

Custo Estimado para a Ação do Programa				
2022	2023	2024	2025	Total
39.000,00	40.267,50	41.576,19	42.927,42	163.771,11

<b>Programa:</b>	<b>0081 - GESTÃO DE ATENDIMENTO AO CIDADÃO, CONTROLE E TRANSPARÊNCIA</b>		✓ Inclusão Alteração
<b>Ação:</b>	<b>2026 - CONTRATOS DE PRESTACAO DE SERVICO E LOCAÇÃO</b>		
<b>Tipo:</b>	Atividade		
<b>Finalidade:</b>	DESPESAS COM CONTRATO		
<b>Produto:</b>	NÚMERO DE CONTRATOS		
<b>Função:</b>	04 - Administração	<b>Subfunção:</b>	122 - Administração Geral
<b>Un. Exec.</b>	01.37.10 - GAB OTC E UNID E SUBORDINADAS		

Meta física relativa a "NÚMERO DE CONTRATOS" medida em "UNIDADE"				
2022	2023	2024	2025	Total
2,0000	3,0000	2,0000	3,0000	10,0000

Custo Estimado para a Ação do Programa				
2022	2023	2024	2025	Total
52.000,00	53.690,00	55.434,92	57.236,55	218.361,47

**MUNICÍPIO DE SANTOS - SP**

Plano Plurianual

Anexo III

**Ações Voltadas ao Desenvolvimento dos Programas Governamentais**

22/04/2021

12:11:38

**PPA - Ciclo de 2022 a 2025**

<b>Programa:</b>	<b>0081 - GESTÃO DE ATENDIMENTO AO CIDADÃO, CONTROLE E TRANSPARÊNCIA</b>		✓ Inclusão Alteração
<b>Ação:</b>	<b>2900 - EMENDA PARLAMENTAR- MANUTENÇÃO</b>		
<b>Tipo:</b>	Atividade		
<b>Finalidade:</b>	RESERVA DE RECURSO PARA ATENDER EMENDA PARLAMENTAR - MANUTENÇÃO		
<b>Produto:</b>	EMENDAS PARLAMENTARES EXECUTADAS		
<b>Função:</b>	04 - Administração	<b>Subfunção:</b>	122 - Administração Geral
<b>Un. Exec.</b>	01.37.10 - GAB OTC E UNID E SUBORDINADAS		

Meta física relativa a "EMENDAS PARLAMENTARES EXECUTADAS" medida em "PERCENTUAL"				
2022	2023	2024	2025	Total
85,0000	85,0000	85,0000	85,0000	340,0000

Custo Estimado para a Ação do Programa				
2022	2023	2024	2025	Total
1.000,00	1.032,50	1.066,06	1.100,71	4.199,27

<b>Programa:</b>	<b>0085 - GESTAO ADMINISTRATIVA</b>		✓ Inclusão Alteração
<b>Ação:</b>	<b>1120 - AQUISICAO, CONSTRUCAO, AMPLIACAO E REFORADES DA ASSISTENCIA SOCIAL E CMAS</b>		
<b>Tipo:</b>	Projeto		
<b>Finalidade:</b>	DESpesas para manutenção a fim de melhorar o atendimento do público alvo da assistência social e CMAS		
<b>Produto:</b>	AQUISIÇÃO, AMPLIAÇÃO, CONSTRUÇÃO E REFORMAS		
<b>Função:</b>	08 - Assistência Social	<b>Subfunção:</b>	244 - Assistência Comunitária
<b>Un. Exec.</b>	01.40.11 - FUNDO MUNICIPAL DE ASSISTÊNCIA SOCIAL		

Meta física relativa a "AQUISIÇÃO, AMPLIAÇÃO, CONSTRUÇÃO E REFORMAS" medida em "UNIDADE"				
2022	2023	2024	2025	Total
1,0000	1,0000	1,0000	1,0000	4,0000

Custo Estimado para a Ação do Programa				
2022	2023	2024	2025	Total
1.000,00	1.032,50	1.066,06	1.100,71	4.199,27

<b>Programa:</b>	<b>0085 - GESTAO ADMINISTRATIVA</b>		✓ Inclusão Alteração
<b>Ação:</b>	<b>2026 - CONTRATOS DE PRESTACAO DE SERVICO E LOCAÇÃO</b>		
<b>Tipo:</b>	Atividade		
<b>Finalidade:</b>	DESpesas com contrato		
<b>Produto:</b>	NÚMERO DE CONTRATOS		
<b>Função:</b>	08 - Assistência Social	<b>Subfunção:</b>	244 - Assistência Comunitária
<b>Un. Exec.</b>	01.40.11 - FUNDO MUNICIPAL DE ASSISTÊNCIA SOCIAL		

Meta física relativa a "NÚMERO DE CONTRATOS" medida em "UNIDADE"				
2022	2023	2024	2025	Total
42,0000	42,0000	42,0000	42,0000	168,0000

Custo Estimado para a Ação do Programa				
2022	2023	2024	2025	Total
3.592.000,00	3.708.740,00	3.829.274,05	3.953.725,46	15.083.739,51

**MUNICÍPIO DE SANTOS - SP**

Plano Plurianual

Anexo III

**Ações Voltadas ao Desenvolvimento dos Programas Governamentais**

22/04/2021

12:11:38

**PPA - Ciclo de 2022 a 2025**

<b>Programa:</b>	<b>0085 - GESTAO ADMINISTRATIVA</b>		✓ Inclusão Alteração
<b>Ação:</b>	<b>2149 - MATERIAL ESTOCAVEL, UNIFORMES E ACESSORIOS</b>		
<b>Tipo:</b>	Atividade		
<b>Finalidade:</b>	DESPESA COM MATERIAL PADRONIZADO.		
<b>Produto:</b>	UNIDADES ADMINISTRATIVAS ATENDIDAS		
<b>Função:</b>	08 - Assistência Social	<b>Subfunção:</b>	244 - Assistência Comunitária
<b>Un. Exec.</b>	01.40.11 - FUNDO MUNICIPAL DE ASSISTÊNCIA SOCIAL		

Meta física relativa a "UNIDADES ADMINISTRATIVAS ATENDIDAS" medida em "UNIDADE"				
2022	2023	2024	2025	Total
48,0000	48,0000	48,0000	48,0000	192,0000

Custo Estimado para a Ação do Programa				
2022	2023	2024	2025	Total
100.000,00	103.250,00	106.605,62	110.070,30	419.925,92

<b>Programa:</b>	<b>0085 - GESTAO ADMINISTRATIVA</b>		✓ Inclusão Alteração
<b>Ação:</b>	<b>2151 - FROTA MUNICIPAL</b>		
<b>Tipo:</b>	Atividade		
<b>Finalidade:</b>	DESPESAS COM LOCAÇÃO DE VEICULOS E COMBUSTIVEL		
<b>Produto:</b>	NUMERO DE UNIDADES ATENDIDAS		
<b>Função:</b>	08 - Assistência Social	<b>Subfunção:</b>	244 - Assistência Comunitária
<b>Un. Exec.</b>	01.40.11 - FUNDO MUNICIPAL DE ASSISTÊNCIA SOCIAL		

Meta física relativa a "NUMERO DE UNIDADES ATENDIDAS" medida em "UNIDADE"				
2022	2023	2024	2025	Total
48,0000	48,0000	48,0000	48,0000	192,0000

Custo Estimado para a Ação do Programa				
2022	2023	2024	2025	Total
200.000,00	206.500,00	213.211,25	220.140,62	839.851,87

<b>Programa:</b>	<b>0085 - GESTAO ADMINISTRATIVA</b>		✓ Inclusão Alteração
<b>Ação:</b>	<b>2199 - ALIMENTACAO E NUTRICAO</b>		
<b>Tipo:</b>	Atividade		
<b>Finalidade:</b>	DESPESAS PARA SUBSIDIAR ALIMETAÇÃO NAS UNIDADES		
<b>Produto:</b>	NUMERO DE REFEIÇÕES/ANO		
<b>Função:</b>	08 - Assistência Social	<b>Subfunção:</b>	244 - Assistência Comunitária
<b>Un. Exec.</b>	01.40.11 - FUNDO MUNICIPAL DE ASSISTÊNCIA SOCIAL		

Meta física relativa a "NUMERO DE REFEIÇÕES/ANO" medida em "UNIDADE"				
2022	2023	2024	2025	Total
97.000,0000	97.000,0000	97.000,0000	97.000,0000	388.000,0000

Custo Estimado para a Ação do Programa				
2022	2023	2024	2025	Total
721.000,00	744.432,50	768.626,56	793.606,92	3.027.665,98

**MUNICÍPIO DE SANTOS - SP**

Plano Plurianual

Anexo III

**Ações Voltadas ao Desenvolvimento dos Programas Governamentais**

22/04/2021

12:11:38

**PPA - Ciclo de 2022 a 2025**

<b>Programa:</b>	<b>0085 - GESTAO ADMINISTRATIVA</b>		✓ Inclusão Alteração
<b>Ação:</b>	<b>2201 - MANUTENCAO SERVICOS DA ASSISTENCIA SOCIAL</b>		
<b>Tipo:</b>	Atividade		
<b>Finalidade:</b>	DESPESAS PARA CUSTEAR AS ATIVIDADES DIARIAS DA SECRETARIA		
<b>Produto:</b>	MANUTENÇÃO DE SERVIÇOS		
<b>Função:</b>	08 - Assistência Social	<b>Subfunção:</b>	244 - Assistência Comunitária
<b>Un. Exec.</b>	01.40.11 - FUNDO MUNICIPAL DE ASSISTÊNCIA SOCIAL		

Meta física relativa a "MANUTENÇÃO DE SERVIÇOS" medida em "PERCENTUAL"				
2022	2023	2024	2025	Total
100,0000	100,0000	100,0000	100,0000	400,0000

Custo Estimado para a Ação do Programa				
2022	2023	2024	2025	Total
298.000,00	307.685,00	317.684,76	328.009,51	1.251.379,27

<b>Programa:</b>	<b>0085 - GESTAO ADMINISTRATIVA</b>		✓ Inclusão Alteração
<b>Ação:</b>	<b>4010 - SERVICOS DE APOIO ADMINISTRATIVO</b>		
<b>Tipo:</b>	Atividade		
<b>Finalidade:</b>	DESPESAS COM, PATRULHEIROS, ESTAGIÁRIOS E CONTRATOS COM CAMPS E CIEE.		
<b>Produto:</b>	NUMERO DE PATRULHEIROS E ESTAGIÁRIOS E BOLSISTAS		
<b>Função:</b>	08 - Assistência Social	<b>Subfunção:</b>	244 - Assistência Comunitária
<b>Un. Exec.</b>	01.40.11 - FUNDO MUNICIPAL DE ASSISTÊNCIA SOCIAL		

Meta física relativa a "NUMERO DE PATRULHEIROS E ESTAGIÁRIOS E BOLSISTAS" medida em "PESSOAS"				
2022	2023	2024	2025	Total
1,0000	1,0000	1,0000	1,0000	4,0000

Custo Estimado para a Ação do Programa				
2022	2023	2024	2025	Total
3.000,00	3.097,50	3.198,17	3.302,11	12.597,78

<b>Programa:</b>	<b>0085 - GESTAO ADMINISTRATIVA</b>		✓ Inclusão Alteração
<b>Ação:</b>	<b>4020 - CONCESSIONARIAS DE SERVICOS PUBLICOS</b>		
<b>Tipo:</b>	Atividade		
<b>Finalidade:</b>	DESPESAS COM ÁGUA E ESGOTO, TELEFONIA E ENERGIA ELETRICA.		
<b>Produto:</b>	UNIDADES ADMINISTRATIVAS ATENDIDAS		
<b>Função:</b>	08 - Assistência Social	<b>Subfunção:</b>	244 - Assistência Comunitária
<b>Un. Exec.</b>	01.40.11 - FUNDO MUNICIPAL DE ASSISTÊNCIA SOCIAL		

Meta física relativa a "UNIDADES ADMINISTRATIVAS ATENDIDAS" medida em "UNIDADE"				
2022	2023	2024	2025	Total
48,0000	48,0000	48,0000	48,0000	192,0000

Custo Estimado para a Ação do Programa				
2022	2023	2024	2025	Total
1.200.000,00	1.239.000,00	1.279.267,50	1.320.843,69	5.039.111,19

**MUNICÍPIO DE SANTOS - SP**

Plano Plurianual

Anexo III

**Ações Voltadas ao Desenvolvimento dos Programas Governamentais**

22/04/2021

12:11:38

**PPA - Ciclo de 2022 a 2025**

<b>Programa:</b>	0087 - ADMINISTRACAO GERAL - PGM		✓ Inclusão
<b>Ação:</b>	1000 - GABINETE - DESPESA INVESTIMENTO		Alteração
<b>Tipo:</b>	Projeto		
<b>Finalidade:</b>	DESPESA COM INVESTIMENTO NA UNIDADE ADMINISTRATIVA		
<b>Produto:</b>	UNIDADES ADMINISTRATIVAS ATENDIDAS		
<b>Função:</b>	04 - Administração	<b>Subfunção:</b>	122 - Administração Geral
<b>Un. Exec.</b>	01.24.10 - GAB PGM E UNID SUBORDINADAS		

Meta física relativa a "UNIDADES ADMINISTRATIVAS ATENDIDAS" medida em "UNIDADE"				
2022	2023	2024	2025	Total
16,0000	16,0000	16,0000	16,0000	64,0000

Custo Estimado para a Ação do Programa				
2022	2023	2024	2025	Total
50.000,00	51.625,00	53.302,81	55.035,15	209.962,96

<b>Programa:</b>	0087 - ADMINISTRACAO GERAL - PGM		✓ Inclusão
<b>Ação:</b>	1140 - EXECUCAO DE OBRAS PUBLICAS		Alteração
<b>Tipo:</b>	Projeto		
<b>Finalidade:</b>	DESPESAS COM OBRAS		
<b>Produto:</b>	NUMERO DE OBRAS		
<b>Função:</b>	04 - Administração	<b>Subfunção:</b>	122 - Administração Geral
<b>Un. Exec.</b>	01.24.10 - GAB PGM E UNID SUBORDINADAS		

Meta física relativa a "NUMERO DE OBRAS" medida em "UNIDADE"				
2022	2023	2024	2025	Total
1,0000	1,0000	1,0000	1,0000	4,0000

Custo Estimado para a Ação do Programa				
2022	2023	2024	2025	Total
1.000,00	1.032,50	1.066,06	1.100,71	4.199,27

<b>Programa:</b>	0087 - ADMINISTRACAO GERAL - PGM		✓ Inclusão
<b>Ação:</b>	1900 - EMENDA PARLAMENTAR- INVESTIMENTO		Alteração
<b>Tipo:</b>	Projeto		
<b>Finalidade:</b>	RESERVA DE RECURSO PARA ATENDER EMENDA PARLAMENTAR - INVESTIMENTO		
<b>Produto:</b>	EMENDAS PARLAMENTARES EXECUTADAS		
<b>Função:</b>	04 - Administração	<b>Subfunção:</b>	122 - Administração Geral
<b>Un. Exec.</b>	01.24.10 - GAB PGM E UNID SUBORDINADAS		

Meta física relativa a "EMENDAS PARLAMENTARES EXECUTADAS" medida em "PERCENTUAL"				
2022	2023	2024	2025	Total
85,0000	85,0000	85,0000	85,0000	340,0000

Custo Estimado para a Ação do Programa				
2022	2023	2024	2025	Total
1.000,00	1.032,50	1.066,06	1.100,71	4.199,27

**MUNICÍPIO DE SANTOS - SP**

Plano Plurianual

Anexo III

**Ações Voltadas ao Desenvolvimento dos Programas Governamentais**

22/04/2021

12:11:38

**PPA - Ciclo de 2022 a 2025**

<b>Programa:</b>	0087 - ADMINISTRACAO GERAL - PGM		✓ Inclusão
<b>Ação:</b>	2000 - GABINETE - DESPESA MANUTENÇÃO		Alteração
<b>Tipo:</b>	Atividade		
<b>Finalidade:</b>	DESPESAS COM MANUTENÇÃO DA UNIDADE ADMINISTRATIVA.		
<b>Produto:</b>	UNIDADES ADMINISTRATIVAS ATENDIDAS		
<b>Função:</b>	04 - Administração	<b>Subfunção:</b>	122 - Administração Geral
<b>Un. Exec.</b>	01.24.10 - GAB PGM E UNID SUBORDINADAS		

Meta física relativa a "UNIDADES ADMINISTRATIVAS ATENDIDAS" medida em "UNIDADE"				
2022	2023	2024	2025	Total
16,0000	16,0000	16,0000	16,0000	64,0000

Custo Estimado para a Ação do Programa				
2022	2023	2024	2025	Total
108.000,00	111.510,00	115.134,08	118.875,94	453.520,02

<b>Programa:</b>	0087 - ADMINISTRACAO GERAL - PGM		✓ Inclusão
<b>Ação:</b>	2026 - CONTRATOS DE PRESTACAO DE SERVICO E LOCAÇÃO		Alteração
<b>Tipo:</b>	Atividade		
<b>Finalidade:</b>	DESPESAS COM CONTRATO		
<b>Produto:</b>	NÚMERO DE CONTRATOS		
<b>Função:</b>	04 - Administração	<b>Subfunção:</b>	122 - Administração Geral
<b>Un. Exec.</b>	01.24.10 - GAB PGM E UNID SUBORDINADAS		

Meta física relativa a "NÚMERO DE CONTRATOS" medida em "UNIDADE"				
2022	2023	2024	2025	Total
7,0000	7,0000	7,0000	7,0000	28,0000

Custo Estimado para a Ação do Programa				
2022	2023	2024	2025	Total
1.400.000,00	1.445.500,00	1.492.478,75	1.540.984,31	5.878.963,06

<b>Programa:</b>	0087 - ADMINISTRACAO GERAL - PGM		✓ Inclusão
<b>Ação:</b>	2228 - PROCESSAMENTO DOS FEITOS JUDICIAIS		Alteração
<b>Tipo:</b>	Atividade		
<b>Finalidade:</b>	DESPESAS COM PROCESSAMENTO DOS FEITOS JUDICIAIS.		
<b>Produto:</b>	PROCESSAMENTO DOS FEITOS JUDICIAIS		
<b>Função:</b>	04 - Administração	<b>Subfunção:</b>	122 - Administração Geral
<b>Un. Exec.</b>	01.24.10 - GAB PGM E UNID SUBORDINADAS		

Meta física relativa a "PROCESSAMENTO DOS FEITOS JUDICIAIS" medida em "PORCENTAGEM"				
2022	2023	2024	2025	Total
100,0000	100,0000	100,0000	100,0000	400,0000

Custo Estimado para a Ação do Programa				
2022	2023	2024	2025	Total
800.000,00	826.000,00	852.845,00	880.562,46	3.359.407,46



**MUNICÍPIO DE SANTOS - SP**

Plano Plurianual

Anexo III

**Ações Voltadas ao Desenvolvimento dos Programas Governamentais**

22/04/2021

12:11:38

**PPA - Ciclo de 2022 a 2025**

<b>Programa:</b>	0087 - ADMINISTRACAO GERAL - PGM		✓ Inclusão
<b>Ação:</b>	2900 - EMENDA PARLAMENTAR- MANUTENÇÃO		Alteração
<b>Tipo:</b>	Atividade		
<b>Finalidade:</b>	RESERVA DE RECURSO PARA ATENDER EMENDA PARLAMENTAR - MANUTENÇÃO		
<b>Produto:</b>	EMENDAS PARLAMENTARES EXECUTADAS		
<b>Função:</b>	04 - Administração	<b>Subfunção:</b>	122 - Administração Geral
<b>Un. Exec.</b>	01.24.10 - GAB PGM E UNID SUBORDINADAS		

Meta física relativa a "EMENDAS PARLAMENTARES EXECUTADAS" medida em "PERCENTUAL"				
2022	2023	2024	2025	Total
85,0000	85,0000	85,0000	85,0000	340,0000

Custo Estimado para a Ação do Programa				
2022	2023	2024	2025	Total
1.000,00	1.032,50	1.066,06	1.100,71	4.199,27

<b>Programa:</b>	0091 - GESTÃO E ASSISTENCIA A SAÚDE		✓ Inclusão
<b>Ação:</b>	1900 - EMENDA PARLAMENTAR- INVESTIMENTO		Alteração
<b>Tipo:</b>	Projeto		
<b>Finalidade:</b>	RESERVA DE RECURSO PARA ATENDER EMENDA PARLAMENTAR - INVESTIMENTO		
<b>Produto:</b>	EMENDAS PARLAMENTARES EXECUTADAS		
<b>Função:</b>	04 - Administração	<b>Subfunção:</b>	122 - Administração Geral
<b>Un. Exec.</b>	03.33.10 - ADMINISTRATIVO OPERACIONAL - CAPEP-SAUDE		

Meta física relativa a "EMENDAS PARLAMENTARES EXECUTADAS" medida em "PERCENTUAL"				
2022	2023	2024	2025	Total
85,0000	85,0000	85,0000	85,0000	340,0000

Custo Estimado para a Ação do Programa				
2022	2023	2024	2025	Total
1.000,00	1.032,50	1.066,06	1.100,71	4.199,27

<b>Programa:</b>	0091 - GESTÃO E ASSISTENCIA A SAÚDE		✓ Inclusão
<b>Ação:</b>	2504 - SERVICOS ADMINISTRATIVOS DA CAPEP-SAUDE		Alteração
<b>Tipo:</b>	Atividade		
<b>Finalidade:</b>	GARANTIR O CUSTEIO DAS DESPESAS COM A FOLHA DE PAGAMENTO AUTARQUIA.		
<b>Produto:</b>	SERVIDORES		
<b>Função:</b>	04 - Administração	<b>Subfunção:</b>	122 - Administração Geral
<b>Un. Exec.</b>	03.33.10 - ADMINISTRATIVO OPERACIONAL - CAPEP-SAUDE		

Meta física relativa a "SERVIDORES" medida em "UNIDADE"				
2022	2023	2024	2025	Total
35,0000	35,0000	35,0000	35,0000	140,0000

Custo Estimado para a Ação do Programa				
2022	2023	2024	2025	Total
4.600.000,00	4.749.500,00	4.903.858,75	5.063.234,16	19.316.592,91

**MUNICÍPIO DE SANTOS - SP**

Plano Plurianual

Anexo III

**Ações Voltadas ao Desenvolvimento dos Programas Governamentais**

22/04/2021

12:11:38

**PPA - Ciclo de 2022 a 2025**

<b>Programa:</b>	<b>0091 - GESTÃO E ASSISTENCIA A SAÚDE</b>		✓ Inclusão
<b>Ação:</b>	<b>2508 - AUX. NATALIDADE</b>		Alteração
<b>Tipo:</b>	Atividade		
<b>Finalidade:</b>	GARANTIR O PAGAMENTO DE AUXILIO NATALIDADE DE ACORDO COM A NORMA VIGENTE.		
<b>Produto:</b>	REQUISIÇÕES		
<b>Função:</b>	04 - Administração	<b>Subfunção:</b>	122 - Administração Geral
<b>Un. Exec.</b>	03.33.10 - ADMINISTRATIVO OPERACIONAL - CAPEP-SAUDE		

Meta física relativa a "REQUISIÇÕES" medida em "PERCENTUAL"				
2022	2023	2024	2025	Total
100,0000	100,0000	100,0000	100,0000	400,0000

Custo Estimado para a Ação do Programa				
2022	2023	2024	2025	Total
20.000,00	20.650,00	21.321,12	22.014,06	83.985,18

<b>Programa:</b>	<b>0091 - GESTÃO E ASSISTENCIA A SAÚDE</b>		✓ Inclusão
<b>Ação:</b>	<b>2510 - ASSISTENCIA MEDICA E HOSPITALAR</b>		Alteração
<b>Tipo:</b>	Atividade		
<b>Finalidade:</b>	GARANTIR A ASSISTÊNCIA MÉDICA E HOSPITALAR DOS MUTUÁRIOS DA CAPEP-SAÚDE DE ACORDO COM A NORMA VIGENTE.		
<b>Produto:</b>	PROCEDIMENTOS		
<b>Função:</b>	04 - Administração	<b>Subfunção:</b>	122 - Administração Geral
<b>Un. Exec.</b>	03.33.10 - ADMINISTRATIVO OPERACIONAL - CAPEP-SAUDE		

Meta física relativa a "PROCEDIMENTOS" medida em "UNIDADE"				
2022	2023	2024	2025	Total
620.000,0000	620.000,0000	620.000,0000	620.000,0000	2.480.000,0000

Custo Estimado para a Ação do Programa				
2022	2023	2024	2025	Total
80.000.000,00	82.600.000,00	85.284.500,00	88.056.246,25	335.940.746,25

<b>Programa:</b>	<b>0091 - GESTÃO E ASSISTENCIA A SAÚDE</b>		✓ Inclusão
<b>Ação:</b>	<b>2512 - REEMBOLSO DE DESPESAS MEDICAS</b>		Alteração
<b>Tipo:</b>	Atividade		
<b>Finalidade:</b>	GARANTIR AO REEMBOLSO DE DESPESAS MÉDICAS DE ACORDO COM A NORMA VIGENTE.		
<b>Produto:</b>	MUTUÁRIOS		
<b>Função:</b>	04 - Administração	<b>Subfunção:</b>	122 - Administração Geral
<b>Un. Exec.</b>	03.33.10 - ADMINISTRATIVO OPERACIONAL - CAPEP-SAUDE		

Meta física relativa a "MUTUÁRIOS" medida em "UNIDADE"				
2022	2023	2024	2025	Total
20,0000	20,0000	20,0000	20,0000	80,0000

Custo Estimado para a Ação do Programa				
2022	2023	2024	2025	Total
30.000,00	30.975,00	31.981,69	33.021,09	125.977,78

**MUNICÍPIO DE SANTOS - SP**

Plano Plurianual

Anexo III

**Ações Voltadas ao Desenvolvimento dos Programas Governamentais**

22/04/2021

12:11:38

**PPA - Ciclo de 2022 a 2025**

<b>Programa:</b>	<b>0091 - GESTÃO E ASSISTENCIA A SAÚDE</b>		✓ Inclusão Alteração
<b>Ação:</b>	<b>2517 - ADMINISTRACAO GERAL</b>		
<b>Tipo:</b>	Atividade		
<b>Finalidade:</b>	GARANTIR A MANUTENÇÃO DOS SERVIÇOS ADMINISTRATIVOS NECESSÁRIOS AO FUNCIONAMENTO DA AUTARQUIA.		
<b>Produto:</b>	CONTRATOS ADMINISTRATIVOS		
<b>Função:</b>	04 - Administração	<b>Subfunção:</b>	122 - Administração Geral
<b>Un. Exec.</b>	03.33.10 - ADMINISTRATIVO OPERACIONAL - CAPEP-SAUDE		

Meta física relativa a "CONTRATOS ADMINISTRATIVOS" medida em "UNIDADE"				
2022	2023	2024	2025	Total
14,0000	14,0000	14,0000	14,0000	56,0000

Custo Estimado para a Ação do Programa				
2022	2023	2024	2025	Total
2.814.000,00	2.905.455,00	2.999.882,29	3.097.378,46	11.816.715,75

<b>Programa:</b>	<b>0091 - GESTÃO E ASSISTENCIA A SAÚDE</b>		✓ Inclusão Alteração
<b>Ação:</b>	<b>2900 - EMENDA PARLAMENTAR- MANUTENÇÃO</b>		
<b>Tipo:</b>	Atividade		
<b>Finalidade:</b>	RESERVA DE RECURSO PARA ATENDER EMENDA PARLAMENTAR - MANUTENÇÃO		
<b>Produto:</b>	EMENDAS PARLAMENTARES EXECUTADAS		
<b>Função:</b>	04 - Administração	<b>Subfunção:</b>	122 - Administração Geral
<b>Un. Exec.</b>	03.33.10 - ADMINISTRATIVO OPERACIONAL - CAPEP-SAUDE		

Meta física relativa a "EMENDAS PARLAMENTARES EXECUTADAS" medida em "PERCENTUAL"				
2022	2023	2024	2025	Total
85,0000	85,0000	85,0000	85,0000	340,0000

Custo Estimado para a Ação do Programa				
2022	2023	2024	2025	Total
1.000,00	1.032,50	1.066,06	1.100,71	4.199,27

<b>Programa:</b>	<b>0091 - GESTÃO E ASSISTENCIA A SAÚDE</b>		✓ Inclusão Alteração
<b>Ação:</b>	<b>3517 - ADMINISTRAÇÃO GERAL</b>		
<b>Tipo:</b>	Projeto		
<b>Finalidade:</b>	OBRAS, REFORMAS E AQUISIÇÃO DE EQUIPAMENTOS E MOBILIÁRIOS PARA ESTRUTURAÇÃO FÍSICA DA AUTARQUIA.		
<b>Produto:</b>	SETORES ADMINISTRATIVOS ATENDIDOS		
<b>Função:</b>	04 - Administração	<b>Subfunção:</b>	122 - Administração Geral
<b>Un. Exec.</b>	03.33.10 - ADMINISTRATIVO OPERACIONAL - CAPEP-SAUDE		

Meta física relativa a "SETORES ADMINISTRATIVOS ATENDIDOS" medida em "UNIDADE"				
2022	2023	2024	2025	Total
7,0000	7,0000	7,0000	7,0000	28,0000

Custo Estimado para a Ação do Programa				
2022	2023	2024	2025	Total
50.000,00	51.625,00	53.302,81	55.035,15	209.962,96

**MUNICÍPIO DE SANTOS - SP**

Plano Plurianual

Anexo III

**Ações Voltadas ao Desenvolvimento dos Programas Governamentais**

22/04/2021

12:11:38

**PPA - Ciclo de 2022 a 2025**

<b>Programa:</b>	<b>0092 - ADMINISTRACAO GERAL - IPREVSANTOS</b>		✓ Inclusão Alteração
<b>Ação:</b>	<b>1570 - ADMINISTRACAO DO IPREVSANTOS</b>		
<b>Tipo:</b>	Projeto		
<b>Finalidade:</b>	AQUISIÇÃO, CONSTRUÇÃO, MANUTENÇÃO E REFORMA DO IMÓVEL SEDE DO IPREVSANTOS, VINCULADOS POR LEI A TAXA DE ADMINISTRAÇÃO		
<b>Produto:</b>	MANUTENÇÃO ADMINISTRATIVA DO IPREVSANTOS		
<b>Função:</b>	09 - Previdência Social	<b>Subfunção:</b>	122 - Administração Geral
<b>Un. Exec.</b>	06.32.10 - INST.PREV.SOC.SERV.PUB.MUN.SANTOS		

Meta física relativa a "MANUTENÇÃO ADMINISTRATIVA DO IPREVSANTOS" medida em "PERCENTUAL"				
2022	2023	2024	2025	Total
7,0000	1,0000	1,0000	1,0000	10,0000

Custo Estimado para a Ação do Programa				
2022	2023	2024	2025	Total
621.000,00	641.182,50	662.020,93	683.536,61	2.607.740,04

<b>Programa:</b>	<b>0092 - ADMINISTRACAO GERAL - IPREVSANTOS</b>		✓ Inclusão Alteração
<b>Ação:</b>	<b>2570 - ADMINISTRACAO DO IPREVSANTOS</b>		
<b>Tipo:</b>	Atividade		
<b>Finalidade:</b>	ASSEGURAR RECURSOS, VINCULADOS POR LEI A TAXA DE ADMINISTRAÇÃO, PARA ADQUIRIR DIVERSOS MATERIAIS DE CONSUMO, EQUIPAMENTOS PERMANENTES, CONTRATAR SERVIÇOS DE TERCEIROS PESSOA FÍSICA E JURÍDICA, VISANDO A CONSOLIDAÇÃO E MANUTENÇÃO DAS ATIVIDADES DO IPR		
<b>Produto:</b>	MANUTENÇÃO ADMINISTRATIVA DO IPREVSANTOS		
<b>Função:</b>	09 - Previdência Social	<b>Subfunção:</b>	122 - Administração Geral
<b>Un. Exec.</b>	06.32.10 - INST.PREV.SOC.SERV.PUB.MUN.SANTOS		

Meta física relativa a "MANUTENÇÃO ADMINISTRATIVA DO IPREVSANTOS" medida em "PERCENTUAL"				
2022	2023	2024	2025	Total
6,0000	12,0000	12,0000	12,0000	42,0000

Custo Estimado para a Ação do Programa				
2022	2023	2024	2025	Total
500.000,00	516.250,00	533.028,12	550.351,53	2.099.629,65

<b>Programa:</b>	<b>0092 - ADMINISTRACAO GERAL - IPREVSANTOS</b>		✓ Inclusão Alteração
<b>Ação:</b>	<b>2573 - PESSOAL E ENCARGOS</b>		
<b>Tipo:</b>	Atividade		
<b>Finalidade:</b>	ASSEGURAR RECURSOS, VINCULADOS POR LEI A TAXA DE ADMINISTRAÇÃO, PARA A FOLHA DE PAGAMENTO, OBRIGAÇÕES PATRONAIS, VALE TRANSPORTE, AUXÍLIO ALIMENTAÇÃO E CESTA BÁSICA DOS SERVIDORES CEDIDOS E ATIVOS DO IPREVSANTOS.		
<b>Produto:</b>	OBRIGAÇÕES LEGAIS JUNTO AOS SERVIDORES IPREVSANTOS		
<b>Função:</b>	09 - Previdência Social	<b>Subfunção:</b>	122 - Administração Geral
<b>Un. Exec.</b>	06.32.10 - INST.PREV.SOC.SERV.PUB.MUN.SANTOS		

Meta física relativa a "OBRIGAÇÕES LEGAIS JUNTO AOS SERVIDORES IPREVSANTOS" medida em "PERCENTUAL"				
2022	2023	2024	2025	Total
51,0000	51,0000	51,0000	51,0000	204,0000

Custo Estimado para a Ação do Programa				
2022	2023	2024	2025	Total
4.361.000,00	4.502.732,50	4.649.071,31	4.800.166,13	18.312.969,94

**MUNICÍPIO DE SANTOS - SP**

Plano Plurianual

Anexo III

**Ações Voltadas ao Desenvolvimento dos Programas Governamentais**

22/04/2021

12:11:38

PPA - Ciclo de 2022 a 2025

<b>Programa:</b>	0092 - ADMINISTRACAO GERAL - IPREVSANTOS			✓ Inclusão Alteração
<b>Ação:</b>	2574 - CONCESSIONARIAS - SERVICOS PUBLICOS			
<b>Tipo:</b>	Atividade			
<b>Finalidade:</b>	ASSEGURAR RECURSOS, VINCULADOS POR LEI A TAXA DE ADMINISTRAÇÃO, PARA PAGAMENTO DE SERVIÇOS COM ÁGUA E ESGOTO, TELEFÔNICOS, PROVEDORES DE INTERNET E DE ENERGIA ELÉTRICA.			
<b>Produto:</b>	ASSEGURAR O FUNCIONAMENTO DO IPREVSANTOS			
<b>Função:</b>	09 - Previdência Social	<b>Subfunção:</b>	122 - Administração Geral	
<b>Un. Exec.</b>	06.32.10 - INST.PREV.SOC.SERV.PUB.MUN.SANTOS			

Meta física relativa a "ASSEGURAR O FUNCIONAMENTO DO IPREVSANTOS" medida em "PERCENTUAL"				
2022	2023	2024	2025	Total
2,0000	2,0000	2,0000	2,0000	8,0000

Custo Estimado para a Ação do Programa				
2022	2023	2024	2025	Total
200.000,00	206.500,00	213.211,25	220.140,62	839.851,87

<b>Programa:</b>	0092 - ADMINISTRACAO GERAL - IPREVSANTOS			✓ Inclusão Alteração
<b>Ação:</b>	2575 - CONTRATOS DE PRESTACAO DE SERVICOS E LOC			
<b>Tipo:</b>	Atividade			
<b>Finalidade:</b>	ASSEGURAR RECURSOS, VINCULADOS POR LEI A TAXA DE ADMINISTRAÇÃO, PARA A CONSOLIDAÇÃO E MANUTENÇÃO DE CONTRATOS ADMINISTRATIVOS DO IPREVSANTOS.			
<b>Produto:</b>	CONSOLIDAÇÃO E MANUTENÇÃO DE CONTRATOS			
<b>Função:</b>	09 - Previdência Social	<b>Subfunção:</b>	122 - Administração Geral	
<b>Un. Exec.</b>	06.32.10 - INST.PREV.SOC.SERV.PUB.MUN.SANTOS			

Meta física relativa a "CONSOLIDAÇÃO E MANUTENÇÃO DE CONTRATOS" medida em "PERCENTUAL"				
2022	2023	2024	2025	Total
33,0000	33,0000	33,0000	33,0000	132,0000

Custo Estimado para a Ação do Programa				
2022	2023	2024	2025	Total
2.810.000,00	2.901.325,00	2.995.618,06	3.092.975,65	11.799.918,71

<b>Programa:</b>	0093 - ADMINISTRACAO GERAL - FAMS			✓ Inclusão Alteração
<b>Ação:</b>	1450 - FUNDACAO ARQUIVO E MEMORIA DE SANTOS			
<b>Tipo:</b>	Projeto			
<b>Finalidade:</b>	DESPESAS COM OBRAS EM IMOVEIS DA FAMS			
<b>Produto:</b>	NUMERO DE ESPAÇOS CULTURAIS			
<b>Função:</b>	13 - Cultura	<b>Subfunção:</b>	391 - Patrimônio Histórico, Artístico e Arqueológico	
<b>Un. Exec.</b>	04.30.10 - FUNDACAO ARQUIVO E MEMORIA DE SANTOS			

Meta física relativa a "NUMERO DE ESPAÇOS CULTURAIS" medida em "UNIDADE"				
2022	2023	2024	2025	Total
2,0000	2,0000	2,0000	2,0000	8,0000

Custo Estimado para a Ação do Programa				
2022	2023	2024	2025	Total
2.000,00	2.065,00	2.132,11	2.201,40	8.398,51

**MUNICÍPIO DE SANTOS - SP**

Plano Plurianual

Anexo III

**Ações Voltadas ao Desenvolvimento dos Programas Governamentais**

22/04/2021

12:11:38

**PPA - Ciclo de 2022 a 2025**

<b>Programa:</b>	0093 - ADMINISTRACAO GERAL - FAMS		✓ Inclusão Alteração
<b>Ação:</b>	1900 - EMENDA PARLAMENTAR- INVESTIMENTO		
<b>Tipo:</b>	Projeto		
<b>Finalidade:</b>	RESERVA DE RECURSO PARA ATENDER EMENDA PARLAMENTAR - INVESTIMENTO		
<b>Produto:</b>	EMENDAS PARLAMENTARES EXECUTADAS		
<b>Função:</b>	13 - Cultura	<b>Subfunção:</b>	391 - Patrimônio Histórico, Artístico e Arqueológico
<b>Un. Exec.</b>	04.30.10 - FUNDACAO ARQUIVO E MEMORIA DE SANTOS		

Meta física relativa a "EMENDAS PARLAMENTARES EXECUTADAS" medida em "PERCENTUAL"				
2022	2023	2024	2025	Total
85,0000	85,0000	85,0000	85,0000	340,0000

Custo Estimado para a Ação do Programa				
2022	2023	2024	2025	Total
1.000,00	1.032,50	1.066,06	1.100,71	4.199,27

<b>Programa:</b>	0093 - ADMINISTRACAO GERAL - FAMS		✓ Inclusão Alteração
<b>Ação:</b>	2450 - ADMINISTRACAO DA FUNDACAO ARQUIVO E MEMOSANTOS		
<b>Tipo:</b>	Atividade		
<b>Finalidade:</b>	DESPESAS COM CUSTEIO E MANUTENÇÃO DAS ATIVIDADES DESENVOLVIDAS PELA FAMS		
<b>Produto:</b>	NÚMERO DE VISITANTES E PESQUISADORES		
<b>Função:</b>	13 - Cultura	<b>Subfunção:</b>	391 - Patrimônio Histórico, Artístico e Arqueológico
<b>Un. Exec.</b>	04.30.10 - FUNDACAO ARQUIVO E MEMORIA DE SANTOS		

Meta física relativa a "NÚMERO DE VISITANTES E PESQUISADORES" medida em "UNIDADE"				
2022	2023	2024	2025	Total
1.000,0000	1.000,0000	1.000,0000	1.000,0000	4.000,0000

Custo Estimado para a Ação do Programa				
2022	2023	2024	2025	Total
2.339.000,00	2.415.017,50	2.493.505,57	2.574.544,50	9.822.067,57

<b>Programa:</b>	0093 - ADMINISTRACAO GERAL - FAMS		✓ Inclusão Alteração
<b>Ação:</b>	2900 - EMENDA PARLAMENTAR- MANUTENÇÃO		
<b>Tipo:</b>	Atividade		
<b>Finalidade:</b>	RESERVA DE RECURSO PARA ATENDER EMENDA PARLAMENTAR - MANUTENÇÃO		
<b>Produto:</b>	EMENDAS PARLAMENTARES EXECUTADAS		
<b>Função:</b>	13 - Cultura	<b>Subfunção:</b>	391 - Patrimônio Histórico, Artístico e Arqueológico
<b>Un. Exec.</b>	04.30.10 - FUNDACAO ARQUIVO E MEMORIA DE SANTOS		

Meta física relativa a "EMENDAS PARLAMENTARES EXECUTADAS" medida em "PERCENTUAL"				
2022	2023	2024	2025	Total
85,0000	85,0000	85,0000	85,0000	340,0000

Custo Estimado para a Ação do Programa				
2022	2023	2024	2025	Total
1.000,00	1.032,50	1.066,06	1.100,71	4.199,27

**MUNICÍPIO DE SANTOS - SP**

Plano Plurianual

Anexo III

**Ações Voltadas ao Desenvolvimento dos Programas Governamentais**

22/04/2021

12:11:38

**PPA - Ciclo de 2022 a 2025**

<b>Programa:</b>	0093 - ADMINISTRACAO GERAL - FAMS		✓ Inclusão Alteração
<b>Ação:</b>	3450 - ADMINISTRACAO DA FUNDACAO ARQUIVO E MEMOSANTOS		
<b>Tipo:</b>	Projeto		
<b>Finalidade:</b>	DESPEA COM INVESTIMENTOS DA FAMS		
<b>Produto:</b>	NUMERO DE EQUIPAMENTOS		
<b>Função:</b>	13 - Cultura	<b>Subfunção:</b>	391 - Patrimônio Histórico, Artístico e Arqueológico
<b>Un. Exec.</b>	04.30.10 - FUNDACAO ARQUIVO E MEMORIA DE SANTOS		

Meta física relativa a "NUMERO DE EQUIPAMENTOS" medida em "UNIDADE"				
2022	2023	2024	2025	Total
2,0000	2,0000	2,0000	2,0000	8,0000

Custo Estimado para a Ação do Programa				
2022	2023	2024	2025	Total
1.000,00	1.032,50	1.066,06	1.100,71	4.199,27

<b>Programa:</b>	0094 - ADMINISTRACAO GERAL - FUPES		✓ Inclusão Alteração
<b>Ação:</b>	1000 - GABINETE - DESPESA INVESTIMENTO		
<b>Tipo:</b>	Projeto		
<b>Finalidade:</b>	DESPEA COM INVESTIMENTO NA UNIDADE ADMINISTRATIVA		
<b>Produto:</b>	UNIDADES ADMINISTRATIVAS ATENDIDAS		
<b>Função:</b>	27 - Desporto e Lazer	<b>Subfunção:</b>	811 - Desporto de Rendimento
<b>Un. Exec.</b>	05.31.10 - FUNDACAO PRO-ESPORTE DE SANTOS		

Meta física relativa a "UNIDADES ADMINISTRATIVAS ATENDIDAS" medida em "UNIDADE"				
2022	2023	2024	2025	Total
4,0000	4,0000	4,0000	4,0000	16,0000

Custo Estimado para a Ação do Programa				
2022	2023	2024	2025	Total
31.000,00	32.007,50	33.047,74	34.121,79	130.177,03

<b>Programa:</b>	0094 - ADMINISTRACAO GERAL - FUPES		✓ Inclusão Alteração
<b>Ação:</b>	1900 - EMENDA PARLAMENTAR- INVESTIMENTO		
<b>Tipo:</b>	Projeto		
<b>Finalidade:</b>	RESERVA DE RECURSO PARA ATENDER EMENDA PARLAMENTAR - INVESTIMENTO		
<b>Produto:</b>	EMENDAS PARLAMENTARES EXECUTADAS		
<b>Função:</b>	27 - Desporto e Lazer	<b>Subfunção:</b>	811 - Desporto de Rendimento
<b>Un. Exec.</b>	05.31.10 - FUNDACAO PRO-ESPORTE DE SANTOS		

Meta física relativa a "EMENDAS PARLAMENTARES EXECUTADAS" medida em "PERCENTUAL"				
2022	2023	2024	2025	Total
85,0000	85,0000	85,0000	85,0000	340,0000

Custo Estimado para a Ação do Programa				
2022	2023	2024	2025	Total
2.000,00	2.065,00	2.132,11	2.201,40	8.398,51

**MUNICÍPIO DE SANTOS - SP**

Plano Plurianual

Anexo III

**Ações Voltadas ao Desenvolvimento dos Programas Governamentais**

22/04/2021

12:11:38

PPA - Ciclo de 2022 a 2025

<b>Programa:</b>	0094 - ADMINISTRACAO GERAL - FUPES		✓ Inclusão
<b>Ação:</b>	2000 - GABINETE - DESPESA MANUTENÇÃO		Alteração
<b>Tipo:</b>	Atividade		
<b>Finalidade:</b>	DESPESAS COM MANUTENÇÃO DA UNIDADE ADMINISTRATIVA.		
<b>Produto:</b>	UNIDADES ADMINISTRATIVAS ATENDIDAS		
<b>Função:</b>	27 - Desporto e Lazer	<b>Subfunção:</b>	811 - Desporto de Rendimento
<b>Un. Exec.</b>	05.31.10 - FUNDACAO PRO-ESPORTE DE SANTOS		

Meta física relativa a "UNIDADES ADMINISTRATIVAS ATENDIDAS" medida em "UNIDADE"				
2022	2023	2024	2025	Total
4,0000	4,0000	4,0000	4,0000	16,0000

Custo Estimado para a Ação do Programa				
2022	2023	2024	2025	Total
1.286.000,00	1.327.795,00	1.370.948,34	1.415.504,16	5.400.247,50

<b>Programa:</b>	0094 - ADMINISTRACAO GERAL - FUPES		✓ Inclusão
<b>Ação:</b>	2401 - MANUTENCAO DAS UNIDADES OPERACIONAIS DA		Alteração
<b>Tipo:</b>	Atividade		
<b>Finalidade:</b>	MANUTENCAO DAS UNIDADES OPERACIONAIS		
<b>Produto:</b>	ATLETAS		
<b>Função:</b>	27 - Desporto e Lazer	<b>Subfunção:</b>	811 - Desporto de Rendimento
<b>Un. Exec.</b>	05.31.10 - FUNDACAO PRO-ESPORTE DE SANTOS		

Meta física relativa a "ATLETAS" medida em "UNIDADE"				
2022	2023	2024	2025	Total
440,0000	450,0000	460,0000	470,0000	1.820,0000

Custo Estimado para a Ação do Programa				
2022	2023	2024	2025	Total
2.697.000,00	2.784.652,50	2.875.153,71	2.968.596,21	11.325.402,42

<b>Programa:</b>	0094 - ADMINISTRACAO GERAL - FUPES		✓ Inclusão
<b>Ação:</b>	2900 - EMENDA PARLAMENTAR- MANUTENÇÃO		Alteração
<b>Tipo:</b>	Atividade		
<b>Finalidade:</b>	RESERVA DE RECURSO PARA ATENDER EMENDA PARLAMENTAR - MANUTENÇÃO		
<b>Produto:</b>	EMENDAS PARLAMENTARES EXECUTADAS		
<b>Função:</b>	27 - Desporto e Lazer	<b>Subfunção:</b>	811 - Desporto de Rendimento
<b>Un. Exec.</b>	05.31.10 - FUNDACAO PRO-ESPORTE DE SANTOS		

Meta física relativa a "EMENDAS PARLAMENTARES EXECUTADAS" medida em "PERCENTUAL"				
2022	2023	2024	2025	Total
85,0000	85,0000	85,0000	85,0000	340,0000

Custo Estimado para a Ação do Programa				
2022	2023	2024	2025	Total
2.000,00	2.065,00	2.132,11	2.201,40	8.398,51



**MUNICÍPIO DE SANTOS - SP**

Plano Plurianual

Anexo III

**Ações Voltadas ao Desenvolvimento dos Programas Governamentais**

22/04/2021

12:11:38

**PPA - Ciclo de 2022 a 2025**

<b>Programa:</b>	0094 - ADMINISTRACAO GERAL - FUPES		✓ Inclusão Alteração
<b>Ação:</b>	3401 - MANUTENCAO DAS UNIDADES OPERACIONAIS DA		
<b>Tipo:</b>	Projeto		
<b>Finalidade:</b>	DESPESA COM INVESTIMENTO UNIDADE OPERACIONAL		
<b>Produto:</b>	MODALIDADES ATENDIDAS		
<b>Função:</b>	27 - Desporto e Lazer	<b>Subfunção:</b>	811 - Desporto de Rendimento
<b>Un. Exec.</b>	05.31.10 - FUNDACAO PRO-ESPORTE DE SANTOS		

Meta física relativa a "MODALIDADES ATENDIDAS" medida em "UNIDADE"				
2022	2023	2024	2025	Total
54,0000	54,0000	54,0000	54,0000	216,0000

Custo Estimado para a Ação do Programa				
2022	2023	2024	2025	Total
19.000,00	19.617,50	20.255,07	20.913,36	79.785,93

<b>Programa:</b>	0096 - ADMINISTRACAO GERAL - GPM		✓ Inclusão Alteração
<b>Ação:</b>	1000 - GABINETE - DESPESA INVESTIMENTO		
<b>Tipo:</b>	Projeto		
<b>Finalidade:</b>	DESPESA COM INVESTIMENTO NA UNIDADE ADMINISTRATIVA		
<b>Produto:</b>	UNIDADES ADMINISTRATIVAS ATENDIDAS		
<b>Função:</b>	04 - Administração	<b>Subfunção:</b>	122 - Administração Geral
<b>Un. Exec.</b>	01.10.11 - GAB VICE-PREFEITO		

Meta física relativa a "UNIDADES ADMINISTRATIVAS ATENDIDAS" medida em "UNIDADE"				
2022	2023	2024	2025	Total
1,0000	1,0000	1,0000	1,0000	4,0000

Custo Estimado para a Ação do Programa				
2022	2023	2024	2025	Total
1.000,00	1.032,50	1.066,06	1.100,71	4.199,27

<b>Programa:</b>	0096 - ADMINISTRACAO GERAL - GPM		✓ Inclusão Alteração
<b>Ação:</b>	1000 - GABINETE - DESPESA INVESTIMENTO		
<b>Tipo:</b>	Projeto		
<b>Finalidade:</b>	DESPESA COM INVESTIMENTO NA UNIDADE ADMINISTRATIVA		
<b>Produto:</b>	UNIDADES ADMINISTRATIVAS ATENDIDAS		
<b>Função:</b>	04 - Administração	<b>Subfunção:</b>	122 - Administração Geral
<b>Un. Exec.</b>	01.10.10 - GAB PREFEITO E UNID SUBORDINADAS		

Meta física relativa a "UNIDADES ADMINISTRATIVAS ATENDIDAS" medida em "UNIDADE"				
2022	2023	2024	2025	Total
11,0000	11,0000	11,0000	11,0000	44,0000

Custo Estimado para a Ação do Programa				
2022	2023	2024	2025	Total
3.000,00	3.097,50	3.198,17	3.302,11	12.597,78



## MUNICÍPIO DE SANTOS - SP

Plano Plurianual

Anexo III

Ações Voltadas ao Desenvolvimento dos Programas Governamentais

22/04/2021

12:11:38

PPA - Ciclo de 2022 a 2025

<b>Programa:</b>	0096 - ADMINISTRACAO GERAL - GPM		✓ Inclusão Alteração
<b>Ação:</b>	1030 - SUBVENCOES - ADM. GERAL		
<b>Tipo:</b>	Projeto		
<b>Finalidade:</b>	DESPEZA COM SUBVENÇÕES SOCIAIS - AUXILIOS		
<b>Produto:</b>	ENTIDADES ATENDIDAS		
<b>Função:</b>	04 - Administração	<b>Subfunção:</b>	122 - Administração Geral
<b>Un. Exec.</b>	01.10.10 - GAB PREFEITO E UNID SUBORDINADAS		

Meta física relativa a "ENTIDADES ATENDIDAS" medida em "UNIDADE"				
2022	2023	2024	2025	Total
34,0000	34,0000	34,0000	34,0000	136,0000

Custo Estimado para a Ação do Programa				
2022	2023	2024	2025	Total
1.000,00	1.032,50	1.066,06	1.100,71	4.199,27

<b>Programa:</b>	0096 - ADMINISTRACAO GERAL - GPM		✓ Inclusão Alteração
<b>Ação:</b>	1140 - EXECUCAO DE OBRAS PUBLICAS		
<b>Tipo:</b>	Projeto		
<b>Finalidade:</b>	DESPEAS COM OBRAS		
<b>Produto:</b>	NUMERO DE OBRAS		
<b>Função:</b>	04 - Administração	<b>Subfunção:</b>	122 - Administração Geral
<b>Un. Exec.</b>	01.10.10 - GAB PREFEITO E UNID SUBORDINADAS		

Meta física relativa a "NUMERO DE OBRAS" medida em "UNIDADE"				
2022	2023	2024	2025	Total
1,0000	1,0000	1,0000	1,0000	4,0000

Custo Estimado para a Ação do Programa				
2022	2023	2024	2025	Total
1.000,00	1.032,50	1.066,06	1.100,71	4.199,27

<b>Programa:</b>	0096 - ADMINISTRACAO GERAL - GPM		✓ Inclusão Alteração
<b>Ação:</b>	1900 - EMENDA PARLAMENTAR- INVESTIMENTO		
<b>Tipo:</b>	Projeto		
<b>Finalidade:</b>	RESERVA DE RECURSO PARA ATENDER EMENDA PARLAMENTAR - INVESTIMENTO		
<b>Produto:</b>	EMENDAS PARLAMENTARES EXECUTADAS		
<b>Função:</b>	04 - Administração	<b>Subfunção:</b>	122 - Administração Geral
<b>Un. Exec.</b>	01.10.10 - GAB PREFEITO E UNID SUBORDINADAS		

Meta física relativa a "EMENDAS PARLAMENTARES EXECUTADAS" medida em "PERCENTUAL"				
2022	2023	2024	2025	Total
85,0000	85,0000	85,0000	85,0000	340,0000

Custo Estimado para a Ação do Programa				
2022	2023	2024	2025	Total
1.000,00	1.032,50	1.066,06	1.100,71	4.199,27

**MUNICÍPIO DE SANTOS - SP**

Plano Plurianual

Anexo III

**Ações Voltadas ao Desenvolvimento dos Programas Governamentais**

22/04/2021

12:11:38

**PPA - Ciclo de 2022 a 2025**

<b>Programa:</b>	0096 - ADMINISTRACAO GERAL - GPM		✓ Inclusão
<b>Ação:</b>	2000 - GABINETE - DESPESA MANUTENÇÃO		Alteração
<b>Tipo:</b>	Atividade		
<b>Finalidade:</b>	DESPESAS COM MANUTENÇÃO DA UNIDADE ADMINISTRATIVA.		
<b>Produto:</b>	UNIDADES ADMINISTRATIVAS ATENDIDAS		
<b>Função:</b>	04 - Administração	<b>Subfunção:</b>	122 - Administração Geral
<b>Un. Exec.</b>	01.10.10 - GAB PREFEITO E UNID SUBORDINADAS		

Meta física relativa a "UNIDADES ADMINISTRATIVAS ATENDIDAS" medida em "UNIDADE"				
2022	2023	2024	2025	Total
11,0000	11,0000	11,0000	11,0000	44,0000

Custo Estimado para a Ação do Programa				
2022	2023	2024	2025	Total
100.000,00	103.250,00	106.605,62	110.070,30	419.925,92

<b>Programa:</b>	0096 - ADMINISTRACAO GERAL - GPM		✓ Inclusão
<b>Ação:</b>	2000 - GABINETE - DESPESA MANUTENÇÃO		Alteração
<b>Tipo:</b>	Atividade		
<b>Finalidade:</b>	DESPESAS COM MANUTENÇÃO DA UNIDADE ADMINISTRATIVA.		
<b>Produto:</b>	UNIDADES ADMINISTRATIVAS ATENDIDAS		
<b>Função:</b>	04 - Administração	<b>Subfunção:</b>	122 - Administração Geral
<b>Un. Exec.</b>	01.10.11 - GAB VICE-PREFEITO		

Meta física relativa a "UNIDADES ADMINISTRATIVAS ATENDIDAS" medida em "UNIDADE"				
2022	2023	2024	2025	Total
1,0000	1,0000	1,0000	1,0000	4,0000

Custo Estimado para a Ação do Programa				
2022	2023	2024	2025	Total
3.000,00	3.097,50	3.198,17	3.302,11	12.597,78

<b>Programa:</b>	0096 - ADMINISTRACAO GERAL - GPM		✓ Inclusão
<b>Ação:</b>	2026 - CONTRATOS DE PRESTACAO DE SERVICO E LOCAÇÃO		Alteração
<b>Tipo:</b>	Atividade		
<b>Finalidade:</b>	DESPESAS COM CONTRATO		
<b>Produto:</b>	NÚMERO DE CONTRATOS		
<b>Função:</b>	04 - Administração	<b>Subfunção:</b>	122 - Administração Geral
<b>Un. Exec.</b>	01.10.10 - GAB PREFEITO E UNID SUBORDINADAS		

Meta física relativa a "NÚMERO DE CONTRATOS" medida em "UNIDADE"				
2022	2023	2024	2025	Total
15,0000	15,0000	15,0000	15,0000	60,0000

Custo Estimado para a Ação do Programa				
2022	2023	2024	2025	Total
1.500.000,00	1.548.750,00	1.599.084,38	1.651.054,62	6.298.889,00

**MUNICÍPIO DE SANTOS - SP**

Plano Plurianual

Anexo III

**Ações Voltadas ao Desenvolvimento dos Programas Governamentais**

22/04/2021

12:11:38

**PPA - Ciclo de 2022 a 2025**

<b>Programa:</b>	0096 - ADMINISTRACAO GERAL - GPM		✓ Inclusão Alteração
<b>Ação:</b>	2030 - SUBVENCOES - ADM. GERAL		
<b>Tipo:</b>	Atividade		
<b>Finalidade:</b>	DESPEZA COM SUBVENÇÕES SOCIAIS		
<b>Produto:</b>	ENTIDADES ATENDIDAS		
<b>Função:</b>	04 - Administração	<b>Subfunção:</b>	122 - Administração Geral
<b>Un. Exec.</b>	01.10.10 - GAB PREFEITO E UNID SUBORDINADAS		

Meta física relativa a "ENTIDADES ATENDIDAS" medida em "UNIDADE"				
2022	2023	2024	2025	Total
34,0000	34,0000	34,0000	34,0000	136,0000

Custo Estimado para a Ação do Programa				
2022	2023	2024	2025	Total
580.000,00	598.850,00	618.312,62	638.407,78	2.435.570,40

<b>Programa:</b>	0096 - ADMINISTRACAO GERAL - GPM		✓ Inclusão Alteração
<b>Ação:</b>	2083 - MANUTENCAO DE CONSELHOS - ADM. GERAL		
<b>Tipo:</b>	Atividade		
<b>Finalidade:</b>	DESPEZA COM MANUTENÇÃO DE CONSELHOS - AUXÍLIO		
<b>Produto:</b>	CONSELHOS		
<b>Função:</b>	04 - Administração	<b>Subfunção:</b>	122 - Administração Geral
<b>Un. Exec.</b>	01.10.10 - GAB PREFEITO E UNID SUBORDINADAS		

Meta física relativa a "CONSELHOS" medida em "UNIDADE"				
2022	2023	2024	2025	Total
5,0000	5,0000	5,0000	5,0000	20,0000

Custo Estimado para a Ação do Programa				
2022	2023	2024	2025	Total
1.000,00	1.032,50	1.066,06	1.100,71	4.199,27

<b>Programa:</b>	0096 - ADMINISTRACAO GERAL - GPM		✓ Inclusão Alteração
<b>Ação:</b>	2632 - OCA - MANUTENCAO DE CONSELHOS TUTELARES		
<b>Tipo:</b>	Atividade		
<b>Finalidade:</b>	DESPEZA COM FOLHA DE PAGTO PARA CONSELHEIROS TUTELARES		
<b>Produto:</b>	NUMERO DE CONSELHEIROS		
<b>Função:</b>	04 - Administração	<b>Subfunção:</b>	243 - Assistência à Criança e ao Adolescente
<b>Un. Exec.</b>	01.10.10 - GAB PREFEITO E UNID SUBORDINADAS		

Meta física relativa a "NUMERO DE CONSELHEIROS" medida em "UNIDADE"				
2022	2023	2024	2025	Total
15,0000	15,0000	15,0000	15,0000	60,0000

Custo Estimado para a Ação do Programa				
2022	2023	2024	2025	Total
1.450.000,00	1.497.125,00	1.545.781,56	1.596.019,46	6.088.926,02

**MUNICÍPIO DE SANTOS - SP**

Plano Plurianual

Anexo III

**Ações Voltadas ao Desenvolvimento dos Programas Governamentais**

22/04/2021

12:11:38

**PPA - Ciclo de 2022 a 2025**

<b>Programa:</b>	0096 - ADMINISTRACAO GERAL - GPM		✓ Inclusão
<b>Ação:</b>	2900 - EMENDA PARLAMENTAR- MANUTENÇÃO		Alteração
<b>Tipo:</b>	Atividade		
<b>Finalidade:</b>	RESERVA DE RECURSO PARA ATENDER EMENDA PARLAMENTAR - MANUTENÇÃO		
<b>Produto:</b>	EMENDAS PARLAMENTARES EXECUTADAS		
<b>Função:</b>	04 - Administração	<b>Subfunção:</b>	122 - Administração Geral
<b>Un. Exec.</b>	01.10.10 - GAB PREFEITO E UNID SUBORDINADAS		

Meta física relativa a "EMENDAS PARLAMENTARES EXECUTADAS" medida em "PERCENTUAL"				
2022	2023	2024	2025	Total
85,0000	85,0000	85,0000	85,0000	340,0000

Custo Estimado para a Ação do Programa				
2022	2023	2024	2025	Total
1.000,00	1.032,50	1.066,06	1.100,71	4.199,27

<b>Programa:</b>	0098 - ADMINISTRACAO TRIBUTARIA, FINANÇAS E FISCALIZACAO		✓ Inclusão
<b>Ação:</b>	1000 - GABINETE - DESPESA INVESTIMENTO		Alteração
<b>Tipo:</b>	Projeto		
<b>Finalidade:</b>	DESPESA COM INVESTIMENTO NA UNIDADE ADMINISTRATIVA		
<b>Produto:</b>	UNIDADES ADMINISTRATIVAS ATENDIDAS		
<b>Função:</b>	04 - Administração	<b>Subfunção:</b>	122 - Administração Geral
<b>Un. Exec.</b>	01.12.10 - GAB SEFIN E UNID SUBORDINADAS		

Meta física relativa a "UNIDADES ADMINISTRATIVAS ATENDIDAS" medida em "UNIDADE"				
2022	2023	2024	2025	Total
6,0000	6,0000	6,0000	6,0000	24,0000

Custo Estimado para a Ação do Programa				
2022	2023	2024	2025	Total
60.000,00	61.950,00	63.963,38	66.042,19	251.955,57

<b>Programa:</b>	0098 - ADMINISTRACAO TRIBUTARIA, FINANÇAS E FISCALIZACAO		✓ Inclusão
<b>Ação:</b>	1290 - PROGR MODERNIZ DA ADMINISTR TRIBUTARIA - OBRAS PMAT		Alteração
<b>Tipo:</b>	Projeto		
<b>Finalidade:</b>	DESPESAS DE INVESTIMENTO PARA MODERNIZAÇÃO DA ADMINISTRAÇÃO TRIBUTÁRIA		
<b>Produto:</b>	PROJETOS		
<b>Função:</b>	04 - Administração	<b>Subfunção:</b>	122 - Administração Geral
<b>Un. Exec.</b>	01.12.10 - GAB SEFIN E UNID SUBORDINADAS		

Meta física relativa a "PROJETOS" medida em "UNIDADE"				
2022	2023	2024	2025	Total
1,0000	1,0000	1,0000	1,0000	4,0000

Custo Estimado para a Ação do Programa				
2022	2023	2024	2025	Total
1.000,00	1.032,50	1.066,06	1.100,71	4.199,27

**MUNICÍPIO DE SANTOS - SP**

Plano Plurianual

Anexo III

**Ações Voltadas ao Desenvolvimento dos Programas Governamentais**

22/04/2021

12:11:38

PPA - Ciclo de 2022 a 2025

<b>Programa:</b>	0098 - ADMINISTRACAO TRIBUTARIA, FINANÇAS E FISCALIZACAO		✓ Inclusão Alteração
<b>Ação:</b>	1900 - EMENDA PARLAMENTAR- INVESTIMENTO		
<b>Tipo:</b>	Projeto		
<b>Finalidade:</b>	RESERVA DE RECURSO PARA ATENDER EMENDA PARLAMENTAR - INVESTIMENTO		
<b>Produto:</b>	EMENDAS PARLAMENTARES EXECUTADAS		
<b>Função:</b>	04 - Administração	<b>Subfunção:</b>	122 - Administração Geral
<b>Un. Exec.</b>	01.12.10 - GAB SEFIN E UNID SUBORDINADAS		

Meta física relativa a "EMENDAS PARLAMENTARES EXECUTADAS" medida em "PERCENTUAL"				
2022	2023	2024	2025	Total
100,0000	100,0000	100,0000	100,0000	400,0000

Custo Estimado para a Ação do Programa				
2022	2023	2024	2025	Total
1.000,00	1.032,50	1.066,06	1.100,71	4.199,27

<b>Programa:</b>	0098 - ADMINISTRACAO TRIBUTARIA, FINANÇAS E FISCALIZACAO		✓ Inclusão Alteração
<b>Ação:</b>	2000 - GABINETE - DESPESA MANUTENÇÃO		
<b>Tipo:</b>	Atividade		
<b>Finalidade:</b>	DESPESAS COM MANUTENÇÃO DA UNIDADE ADMINISTRATIVA.		
<b>Produto:</b>	UNIDADES ADMINISTRATIVAS ATENDIDAS		
<b>Função:</b>	04 - Administração	<b>Subfunção:</b>	122 - Administração Geral
<b>Un. Exec.</b>	01.12.10 - GAB SEFIN E UNID SUBORDINADAS		

Meta física relativa a "UNIDADES ADMINISTRATIVAS ATENDIDAS" medida em "UNIDADE"				
2022	2023	2024	2025	Total
6,0000	6,0000	6,0000	6,0000	24,0000

Custo Estimado para a Ação do Programa				
2022	2023	2024	2025	Total
270.000,00	278.775,00	287.835,19	297.189,83	1.133.800,02

<b>Programa:</b>	0098 - ADMINISTRACAO TRIBUTARIA, FINANÇAS E FISCALIZACAO		✓ Inclusão Alteração
<b>Ação:</b>	2026 - CONTRATOS DE PRESTACAO DE SERVICO E LOCAÇÃO		
<b>Tipo:</b>	Atividade		
<b>Finalidade:</b>	DESPESAS COM CONTRATO		
<b>Produto:</b>	NÚMERO DE CONTRATOS		
<b>Função:</b>	04 - Administração	<b>Subfunção:</b>	122 - Administração Geral
<b>Un. Exec.</b>	01.12.10 - GAB SEFIN E UNID SUBORDINADAS		

Meta física relativa a "NÚMERO DE CONTRATOS" medida em "UNIDADE"				
2022	2023	2024	2025	Total
6,0000	6,0000	6,0000	6,0000	24,0000

Custo Estimado para a Ação do Programa				
2022	2023	2024	2025	Total
5.081.000,00	5.246.132,50	5.416.631,81	5.592.672,34	21.336.436,65

**MUNICÍPIO DE SANTOS - SP**

Plano Plurianual

Anexo III

**Ações Voltadas ao Desenvolvimento dos Programas Governamentais**

22/04/2021

12:11:38

**PPA - Ciclo de 2022 a 2025**

<b>Programa:</b>	0098 - ADMINISTRACAO TRIBUTARIA, FINANÇAS E FISCALIZACAO		✓ Inclusão Alteração
<b>Ação:</b>	2054 - INDENIZACOES, RESTITUIÇOES E OUTRAS DESP		
<b>Tipo:</b>	Atividade		
<b>Finalidade:</b>	DESPESAS COM INDENIZAÇÕES, RESTITUIÇÕES E OUTRAS		
<b>Produto:</b>	INDENIZAÇÕES, RESTITUIÇÕES E OUTRAS DESP ATENDIDAS		
<b>Função:</b>	04 - Administração	<b>Subfunção:</b>	122 - Administração Geral
<b>Un. Exec.</b>	01.12.10 - GAB SEFIN E UNID SUBORDINADAS		

Meta física relativa a "INDENIZAÇÕES, RESTITUIÇÕES E OUTRAS DESP ATENDIDAS" medida em "PERCENTUAL"				
2022	2023	2024	2025	Total
100,0000	100,0000	100,0000	100,0000	400,0000

Custo Estimado para a Ação do Programa				
2022	2023	2024	2025	Total
15.000,00	15.487,50	15.990,84	16.510,54	62.988,88

<b>Programa:</b>	0098 - ADMINISTRACAO TRIBUTARIA, FINANÇAS E FISCALIZACAO		✓ Inclusão Alteração
<b>Ação:</b>	2290 - PROG MODERNIZA DA ADMINISTRACAO TRIBUTARIA		
<b>Tipo:</b>	Atividade		
<b>Finalidade:</b>	DESPESAS COM PROGRAMAS PARA MODERNIZAÇÃO DA ADMINISTRAÇÃO TRIBUTÁRIA		
<b>Produto:</b>	PROGRAMAS EM DESENVOLVIMENTO		
<b>Função:</b>	04 - Administração	<b>Subfunção:</b>	122 - Administração Geral
<b>Un. Exec.</b>	01.12.10 - GAB SEFIN E UNID SUBORDINADAS		

Meta física relativa a "PROGRAMAS EM DESENVOLVIMENTO" medida em "UNIDADE"				
2022	2023	2024	2025	Total
1,0000	1,0000	1,0000	1,0000	4,0000

Custo Estimado para a Ação do Programa				
2022	2023	2024	2025	Total
14.000,00	14.455,00	14.924,79	15.409,85	58.789,64

<b>Programa:</b>	0098 - ADMINISTRACAO TRIBUTARIA, FINANÇAS E FISCALIZACAO		✓ Inclusão Alteração
<b>Ação:</b>	2900 - EMENDA PARLAMENTAR- MANUTENÇÃO		
<b>Tipo:</b>	Atividade		
<b>Finalidade:</b>	RESERVA DE RECURSO PARA ATENDER EMENDA PARLAMENTAR - MANUTENÇÃO		
<b>Produto:</b>	EMENDAS PARLAMENTARES EXECUTADAS		
<b>Função:</b>	04 - Administração	<b>Subfunção:</b>	122 - Administração Geral
<b>Un. Exec.</b>	01.12.10 - GAB SEFIN E UNID SUBORDINADAS		

Meta física relativa a "EMENDAS PARLAMENTARES EXECUTADAS" medida em "PERCENTUAL"				
2022	2023	2024	2025	Total
100,0000	100,0000	100,0000	100,0000	400,0000

Custo Estimado para a Ação do Programa				
2022	2023	2024	2025	Total
1.000,00	1.032,50	1.066,06	1.100,71	4.199,27

**MUNICÍPIO DE SANTOS - SP**

Plano Plurianual

Anexo III

**Ações Voltadas ao Desenvolvimento dos Programas Governamentais**

22/04/2021

12:11:38

**PPA - Ciclo de 2022 a 2025**

<b>Programa:</b>	0099 - ADMINISTRACAO GERAL - SEGES		✓ Inclusão Alteração
<b>Ação:</b>	1000 - GABINETE - DESPESA INVESTIMENTO		
<b>Tipo:</b>	Projeto		
<b>Finalidade:</b>	DESPESA COM INVESTIMENTO NA UNIDADE ADMINISTRATIVA		
<b>Produto:</b>	UNIDADES ADMINISTRATIVAS ATENDIDAS		
<b>Função:</b>	04 - Administração	<b>Subfunção:</b>	122 - Administração Geral
<b>Un. Exec.</b>	01.13.10 - GAB SEGES E UNID SUBORDINADAS		

Meta física relativa a "UNIDADES ADMINISTRATIVAS ATENDIDAS" medida em "UNIDADE"				
2022	2023	2024	2025	Total
4,0000	4,0000	4,0000	4,0000	16,0000

Custo Estimado para a Ação do Programa				
2022	2023	2024	2025	Total
100.000,00	103.250,00	106.605,62	110.070,30	419.925,92

<b>Programa:</b>	0099 - ADMINISTRACAO GERAL - SEGES		✓ Inclusão Alteração
<b>Ação:</b>	1900 - EMENDA PARLAMENTAR- INVESTIMENTO		
<b>Tipo:</b>	Projeto		
<b>Finalidade:</b>	RESERVA DE RECURSO PARA ATENDER EMENDA PARLAMENTAR - INVESTIMENTO		
<b>Produto:</b>	EMENDAS PARLAMENTARES EXECUTADAS		
<b>Função:</b>	04 - Administração	<b>Subfunção:</b>	122 - Administração Geral
<b>Un. Exec.</b>	01.13.10 - GAB SEGES E UNID SUBORDINADAS		

Meta física relativa a "EMENDAS PARLAMENTARES EXECUTADAS" medida em "PERCENTUAL"				
2022	2023	2024	2025	Total
85,0000	85,0000	85,0000	85,0000	340,0000

Custo Estimado para a Ação do Programa				
2022	2023	2024	2025	Total
1.000,00	1.032,50	1.066,06	1.100,71	4.199,27

<b>Programa:</b>	0099 - ADMINISTRACAO GERAL - SEGES		✓ Inclusão Alteração
<b>Ação:</b>	1940 - REFORMA, ADAPTA, RESTAURA NO PACO MUN E		
<b>Tipo:</b>	Projeto		
<b>Finalidade:</b>	PROMOVER ADAPTAÇÃO REFORMA OU RESTAURAÇÃO DE ESTRUTURAS PREDIAIS DO PAÇO E UNIDADES DA SECRETARIA.		
<b>Produto:</b>	UNIDADES ADMINISTRATIVAS ATENDIDAS		
<b>Função:</b>	04 - Administração	<b>Subfunção:</b>	122 - Administração Geral
<b>Un. Exec.</b>	01.13.10 - GAB SEGES E UNID SUBORDINADAS		

Meta física relativa a "UNIDADES ADMINISTRATIVAS ATENDIDAS" medida em "UNIDADE"				
2022	2023	2024	2025	Total
4,0000	4,0000	4,0000	4,0000	16,0000

Custo Estimado para a Ação do Programa				
2022	2023	2024	2025	Total
149.000,00	153.842,50	158.842,38	164.004,76	625.689,64



**MUNICÍPIO DE SANTOS - SP**

Plano Plurianual

Anexo III

**Ações Voltadas ao Desenvolvimento dos Programas Governamentais**

22/04/2021

12:11:38

**PPA - Ciclo de 2022 a 2025**

<b>Programa:</b>	0099 - ADMINISTRACAO GERAL - SEGES		✓ Inclusão Alteração
<b>Ação:</b>	2000 - GABINETE - DESPESA MANUTENÇÃO		
<b>Tipo:</b>	Atividade		
<b>Finalidade:</b>	DESPESAS COM MANUTENÇÃO DA UNIDADE ADMINISTRATIVA.		
<b>Produto:</b>	UNIDADES ADMINISTRATIVAS ATENDIDAS		
<b>Função:</b>	04 - Administração	<b>Subfunção:</b>	122 - Administração Geral
<b>Un. Exec.</b>	01.13.10 - GAB SEGES E UNID SUBORDINADAS		

Meta física relativa a "UNIDADES ADMINISTRATIVAS ATENDIDAS" medida em "UNIDADE"				
2022	2023	2024	2025	Total
4,0000	4,0000	4,0000	4,0000	16,0000

Custo Estimado para a Ação do Programa				
2022	2023	2024	2025	Total
200.000,00	206.500,00	213.211,25	220.140,62	839.851,87

<b>Programa:</b>	0099 - ADMINISTRACAO GERAL - SEGES		✓ Inclusão Alteração
<b>Ação:</b>	2026 - CONTRATOS DE PRESTACAO DE SERVICIO E LOCAÇÃO		
<b>Tipo:</b>	Atividade		
<b>Finalidade:</b>	DESPESAS COM CONTRATO		
<b>Produto:</b>	NÚMERO DE CONTRATOS		
<b>Função:</b>	04 - Administração	<b>Subfunção:</b>	122 - Administração Geral
<b>Un. Exec.</b>	01.13.10 - GAB SEGES E UNID SUBORDINADAS		

Meta física relativa a "NÚMERO DE CONTRATOS" medida em "UNIDADE"				
2022	2023	2024	2025	Total
25,0000	25,0000	25,0000	25,0000	100,0000

Custo Estimado para a Ação do Programa				
2022	2023	2024	2025	Total
6.507.000,00	6.718.477,50	6.936.828,02	7.162.274,93	27.324.580,45

<b>Programa:</b>	0099 - ADMINISTRACAO GERAL - SEGES		✓ Inclusão Alteração
<b>Ação:</b>	2126 - PREMIO DE SEGUROS		
<b>Tipo:</b>	Atividade		
<b>Finalidade:</b>	AQUISIÇÃO DE GARANTIA CONTRA SINISTROS PARA PRÉDIOS E INFRAESTRUTURA DA SECRETARIA E/OU UNIDADES SUBORDINADAS		
<b>Produto:</b>	NÚMERO DE CONTRATOS		
<b>Função:</b>	04 - Administração	<b>Subfunção:</b>	122 - Administração Geral
<b>Un. Exec.</b>	01.13.10 - GAB SEGES E UNID SUBORDINADAS		

Meta física relativa a "NÚMERO DE CONTRATOS" medida em "UNIDADE"				
2022	2023	2024	2025	Total
4,0000	4,0000	4,0000	4,0000	16,0000

Custo Estimado para a Ação do Programa				
2022	2023	2024	2025	Total
4.000,00	4.130,00	4.264,22	4.402,81	16.797,03

**MUNICÍPIO DE SANTOS - SP**

Plano Plurianual

Anexo III

**Ações Voltadas ao Desenvolvimento dos Programas Governamentais**

22/04/2021

12:11:38

**PPA - Ciclo de 2022 a 2025**

<b>Programa:</b>	0099 - ADMINISTRACAO GERAL - SEGES		✓ Inclusão Alteração
<b>Ação:</b>	2149 - MATERIAL ESTOCAVEL, UNIFORMES E ACESSORIOS		
<b>Tipo:</b>	Atividade		
<b>Finalidade:</b>	DESPESA COM MATERIAL PADRONIZADO.		
<b>Produto:</b>	UNIDADES ADMINISTRATIVAS ATENDIDAS		
<b>Função:</b>	04 - Administração	<b>Subfunção:</b>	122 - Administração Geral
<b>Un. Exec.</b>	01.13.10 - GAB SEGES E UNID SUBORDINADAS		

Meta física relativa a "UNIDADES ADMINISTRATIVAS ATENDIDAS" medida em "UNIDADE"				
2022	2023	2024	2025	Total
20,0000	20,0000	20,0000	20,0000	80,0000

Custo Estimado para a Ação do Programa				
2022	2023	2024	2025	Total
743.000,00	767.147,50	792.079,79	817.822,38	3.120.049,67

<b>Programa:</b>	0099 - ADMINISTRACAO GERAL - SEGES		✓ Inclusão Alteração
<b>Ação:</b>	2802 - GESTÃO DE PESSOAS E AMBIENTE DE TRABALHO		
<b>Tipo:</b>	Atividade		
<b>Finalidade:</b>	PROMOVER A QUALIDADE DO CAPITAL HUMANO, POR MEIO DE AÇÕES QUE OBJETIVEM A MELHORIA DA GESTÃO DE PESSOAS, MEDICINA E SEGURANÇA DO TRABALHO.		
<b>Produto:</b>	QUANTIDADE DE SERVIDORES ABRANGIDOS		
<b>Função:</b>	04 - Administração	<b>Subfunção:</b>	122 - Administração Geral
<b>Un. Exec.</b>	01.13.10 - GAB SEGES E UNID SUBORDINADAS		

Meta física relativa a "QUANTIDADE DE SERVIDORES ABRANGIDOS" medida em "PERCENTUAL (%)"				
2022	2023	2024	2025	Total
25,0000	25,0000	25,0000	25,0000	100,0000

Custo Estimado para a Ação do Programa				
2022	2023	2024	2025	Total
853.000,00	880.722,50	909.345,98	938.899,72	3.581.968,20

<b>Programa:</b>	0099 - ADMINISTRACAO GERAL - SEGES		✓ Inclusão Alteração
<b>Ação:</b>	2900 - EMENDA PARLAMENTAR- MANUTENÇÃO		
<b>Tipo:</b>	Atividade		
<b>Finalidade:</b>	RESERVA DE RECURSO PARA ATENDER EMENDA PARLAMENTAR - MANUTENÇÃO		
<b>Produto:</b>	EMENDAS PARLAMENTARES EXECUTADAS		
<b>Função:</b>	04 - Administração	<b>Subfunção:</b>	122 - Administração Geral
<b>Un. Exec.</b>	01.13.10 - GAB SEGES E UNID SUBORDINADAS		

Meta física relativa a "EMENDAS PARLAMENTARES EXECUTADAS" medida em "PERCENTUAL"				
2022	2023	2024	2025	Total
85,0000	85,0000	85,0000	85,0000	340,0000

Custo Estimado para a Ação do Programa				
2022	2023	2024	2025	Total
1.000,00	1.032,50	1.066,06	1.100,71	4.199,27

**MUNICÍPIO DE SANTOS - SP**

Plano Plurianual

Anexo III

**Ações Voltadas ao Desenvolvimento dos Programas Governamentais**

22/04/2021

12:11:38

PPA - Ciclo de 2022 a 2025

<b>Programa:</b>	0100 - ADMINISTRACAO E FISCALIZACAO DE OBRAS		✓ Inclusão Alteração
<b>Ação:</b>	1000 - GABINETE - DESPESA INVESTIMENTO		
<b>Tipo:</b>	Projeto		
<b>Finalidade:</b>	DESPESA COM INVESTIMENTO NA UNIDADE ADMINISTRATIVA		
<b>Produto:</b>	UNIDADES ADMINISTRATIVAS ATENDIDAS		
<b>Função:</b>	15 - Urbanismo	<b>Subfunção:</b>	451 - Infra-estrutura Urbana
<b>Un. Exec.</b>	01.17.10 - GAB SIEDI E UNID SUBORDINADAS		

Meta física relativa a "UNIDADES ADMINISTRATIVAS ATENDIDAS" medida em "UNIDADE"				
2022	2023	2024	2025	Total
33,0000	33,0000	33,0000	33,0000	132,0000

Custo Estimado para a Ação do Programa				
2022	2023	2024	2025	Total
1.000,00	1.032,50	1.066,06	1.100,71	4.199,27

<b>Programa:</b>	0100 - ADMINISTRACAO E FISCALIZACAO DE OBRAS		✓ Inclusão Alteração
<b>Ação:</b>	1140 - EXECUCAO DE OBRAS PUBLICAS		
<b>Tipo:</b>	Projeto		
<b>Finalidade:</b>	DESPESAS COM OBRAS		
<b>Produto:</b>	NUMERO DE OBRAS		
<b>Função:</b>	15 - Urbanismo	<b>Subfunção:</b>	451 - Infra-estrutura Urbana
<b>Un. Exec.</b>	01.17.10 - GAB SIEDI E UNID SUBORDINADAS		

Meta física relativa a "NUMERO DE OBRAS" medida em "UNIDADE"				
2022	2023	2024	2025	Total
33,0000	25,0000	20,0000	20,0000	98,0000

Custo Estimado para a Ação do Programa				
2022	2023	2024	2025	Total
41.222.000,00	42.561.715,00	43.944.970,74	45.373.182,29	173.101.868,03

<b>Programa:</b>	0100 - ADMINISTRACAO E FISCALIZACAO DE OBRAS		✓ Inclusão Alteração
<b>Ação:</b>	1460 - FUNDO INCENTIVO CONST HABITACAO POPULAR-		
<b>Tipo:</b>	Projeto		
<b>Finalidade:</b>	DESPESAS COM CONSTRUÇÃO DE HABITAÇÃO POPULAR		
<b>Produto:</b>	UNIDADES HABITACIONAIS		
<b>Função:</b>	16 - Habitação	<b>Subfunção:</b>	482 - Habitação Urbana
<b>Un. Exec.</b>	01.17.12 - FUNDO INCENTIVO CONST HAB POP FINCOHAP		

Meta física relativa a "UNIDADES HABITACIONAIS" medida em "UNIDADE"				
2022	2023	2024	2025	Total
1.206,0000	1.206,0000	1.206,0000	1.206,0000	4.824,0000

Custo Estimado para a Ação do Programa				
2022	2023	2024	2025	Total
16.002.000,00	16.522.065,00	17.059.032,11	17.613.450,65	67.196.547,76



## MUNICÍPIO DE SANTOS - SP

Plano Plurianual

Anexo III

Ações Voltadas ao Desenvolvimento dos Programas Governamentais

22/04/2021

12:11:38

PPA - Ciclo de 2022 a 2025

<b>Programa:</b>	0100 - ADMINISTRACAO E FISCALIZACAO DE OBRAS		✓ Inclusão Alteração
<b>Ação:</b>	1780 - DESAPROPRIAÇÕES PARA USO DO SERVIÇO PÚBLICO		
<b>Tipo:</b>	Projeto		
<b>Finalidade:</b>	DESPESAS COM DESAPROPRIAÇÕES PARA USO DO SERVIÇO PÚBLICO		
<b>Produto:</b>	DESAPROPRIAÇÕES REALIZADAS		
<b>Função:</b>	15 - Urbanismo	<b>Subfunção:</b>	451 - Infra-estrutura Urbana
<b>Un. Exec.</b>	01.17.10 - GAB SIEDI E UNID SUBORDINADAS		

Meta física relativa a "DESAPROPRIAÇÕES REALIZADAS" medida em "UNIDADE"				
2022	2023	2024	2025	Total
1,0000	1,0000	1,0000	1,0000	4,0000

Custo Estimado para a Ação do Programa				
2022	2023	2024	2025	Total
1.000,00	1.032,50	1.066,06	1.100,71	4.199,27

<b>Programa:</b>	0100 - ADMINISTRACAO E FISCALIZACAO DE OBRAS		✓ Inclusão Alteração
<b>Ação:</b>	1800 - REVITALIZACAO URBANA		
<b>Tipo:</b>	Projeto		
<b>Finalidade:</b>	DESPEZA COM OBRAS DE REVITALIZAÇÃO URBANA (SIEDI): AV. ÁLVARO GUIMARÃES, SENADOR FEIJÓ E R. CAMPOS SALES E SILVA JARDIM, ACESSIBILIDADE EM PRÉDIOS PÚBLICOS, PRAÇAS COM INCORPORAÇÃO DE EQUIPAMENTOS E BINQUEDOS COM ACESSIBILIDADE, RESTAURO DO PRÉDIO DA		
<b>Produto:</b>	NÚMERO DE OBRAS		
<b>Função:</b>	15 - Urbanismo	<b>Subfunção:</b>	451 - Infra-estrutura Urbana
<b>Un. Exec.</b>	01.17.10 - GAB SIEDI E UNID SUBORDINADAS		

Meta física relativa a "NÚMERO DE OBRAS" medida em "UNIDADE"				
2022	2023	2024	2025	Total
7,0000	10,0000	9,0000	9,0000	35,0000

Custo Estimado para a Ação do Programa				
2022	2023	2024	2025	Total
1.222.000,00	1.261.715,00	1.302.720,74	1.345.059,16	5.131.494,90

<b>Programa:</b>	0100 - ADMINISTRACAO E FISCALIZACAO DE OBRAS		✓ Inclusão Alteração
<b>Ação:</b>	1900 - EMENDA PARLAMENTAR- INVESTIMENTO		
<b>Tipo:</b>	Projeto		
<b>Finalidade:</b>	RESERVA DE RECURSO PARA ATENDER EMENDA PARLAMENTAR - INVESTIMENTO		
<b>Produto:</b>	EMENDAS PARLAMENTARES EXECUTADAS		
<b>Função:</b>	15 - Urbanismo	<b>Subfunção:</b>	451 - Infra-estrutura Urbana
<b>Un. Exec.</b>	01.17.10 - GAB SIEDI E UNID SUBORDINADAS		

Meta física relativa a "EMENDAS PARLAMENTARES EXECUTADAS" medida em "PERCENTUAL"				
2022	2023	2024	2025	Total
85,0000	85,0000	85,0000	85,0000	340,0000

Custo Estimado para a Ação do Programa				
2022	2023	2024	2025	Total
1.000,00	1.032,50	1.066,06	1.100,71	4.199,27

**MUNICÍPIO DE SANTOS - SP**

Plano Plurianual

Anexo III

**Ações Voltadas ao Desenvolvimento dos Programas Governamentais**

22/04/2021

12:11:38

PPA - Ciclo de 2022 a 2025

<b>Programa:</b>	<b>0100 - ADMINISTRACAO E FISCALIZACAO DE OBRAS</b>		✓ Inclusão Alteração
<b>Ação:</b>	<b>2000 - GABINETE - DESPESA MANUTENÇÃO</b>		
<b>Tipo:</b>	Atividade		
<b>Finalidade:</b>	DESPESAS COM MANUTENÇÃO DA UNIDADE ADMINISTRATIVA.		
<b>Produto:</b>	UNIDADES ADMINISTRATIVAS ATENDIDAS		
<b>Função:</b>	15 - Urbanismo	<b>Subfunção:</b>	451 - Infra-estrutura Urbana
<b>Un. Exec.</b>	01.17.10 - GAB SIEDI E UNID SUBORDINADAS		

Meta física relativa a "UNIDADES ADMINISTRATIVAS ATENDIDAS" medida em "UNIDADE"				
2022	2023	2024	2025	Total
33,0000	33,0000	33,0000	33,0000	132,0000

Custo Estimado para a Ação do Programa				
2022	2023	2024	2025	Total
313.000,00	323.172,50	333.675,61	344.520,07	1.314.368,18

<b>Programa:</b>	<b>0100 - ADMINISTRACAO E FISCALIZACAO DE OBRAS</b>		✓ Inclusão Alteração
<b>Ação:</b>	<b>2026 - CONTRATOS DE PRESTACAO DE SERVICO E LOCAÇÃO</b>		
<b>Tipo:</b>	Atividade		
<b>Finalidade:</b>	DESPESAS COM CONTRATO		
<b>Produto:</b>	NÚMERO DE CONTRATOS		
<b>Função:</b>	15 - Urbanismo	<b>Subfunção:</b>	451 - Infra-estrutura Urbana
<b>Un. Exec.</b>	01.17.10 - GAB SIEDI E UNID SUBORDINADAS		

Meta física relativa a "NÚMERO DE CONTRATOS" medida em "UNIDADE"				
2022	2023	2024	2025	Total
9,0000	9,0000	4,0000	4,0000	26,0000

Custo Estimado para a Ação do Programa				
2022	2023	2024	2025	Total
3.806.000,00	3.929.695,00	4.057.410,09	4.189.275,92	15.982.381,01

<b>Programa:</b>	<b>0100 - ADMINISTRACAO E FISCALIZACAO DE OBRAS</b>		✓ Inclusão Alteração
<b>Ação:</b>	<b>2131 - SERV ENGENHARIA PAVIMENT CONSERV VIAS PUDE MATERIAIS</b>		
<b>Tipo:</b>	Atividade		
<b>Finalidade:</b>	DESPESAS COM SERVIÇOS DE ENGENHARIA, PAVIMENTAÇÃO, CONSERVAÇÃO DE VIAS PÚBLICAS E FORNECIMENTO DE MATERIAIS (SIEDI): AV. PINHEIRO MACHADO, BERNARDINO DE CAMPOS, PAVIMENTAÇÃO AREIA BRANCA (CALÇADAS, RECAPEAMENTO E RUA COMPARTILHADA)		
<b>Produto:</b>	NÚMERO DE SERVIÇOS DE ENGENHARIA		
<b>Função:</b>	15 - Urbanismo	<b>Subfunção:</b>	451 - Infra-estrutura Urbana
<b>Un. Exec.</b>	01.17.10 - GAB SIEDI E UNID SUBORDINADAS		

Meta física relativa a "NÚMERO DE SERVIÇOS DE ENGENHARIA" medida em "UNIDADE"				
2022	2023	2024	2025	Total
3,0000	2,0000	2,0000	2,0000	9,0000

Custo Estimado para a Ação do Programa				
2022	2023	2024	2025	Total
722.000,00	745.465,00	769.692,61	794.707,62	3.031.865,23

**MUNICÍPIO DE SANTOS - SP**

Plano Plurianual

Anexo III

**Ações Voltadas ao Desenvolvimento dos Programas Governamentais**

22/04/2021

12:11:38

PPA - Ciclo de 2022 a 2025

<b>Programa:</b>	0100 - ADMINISTRACAO E FISCALIZACAO DE OBRAS		✓ Inclusão Alteração
<b>Ação:</b>	2205 - AUXÍLIOS EVENTUAIS		
<b>Tipo:</b>	Atividade		
<b>Finalidade:</b>	OFERTA DE BENEFÍCIOS EM CARÁTER SUPLEMENTAR E PROVISÓRIOS AOS CIDADÃOS E FAMÍLIAS EM VIRTUDE DE CALAMIDADE PÚBLICA E SITUAÇÕES DE VULNERABILIDADE TEMPORÁRIA		
<b>Produto:</b>	NÚMERO DE AUXÍLIOS CONCEDIDOS		
<b>Função:</b>	16 - Habitação	<b>Subfunção:</b>	482 - Habitação Urbana
<b>Un. Exec.</b>	01.17.12 - FUNDO INCENTIVO CONST HAB POP FINCOHAP		

Meta física relativa a "NÚMERO DE AUXÍLIOS CONCEDIDOS" medida em "UNIDADE"				
2022	2023	2024	2025	Total
8.812,0000	8.812,0000	8.812,0000	8.812,0000	35.248,0000

Custo Estimado para a Ação do Programa				
2022	2023	2024	2025	Total
5.000.000,00	5.162.500,00	5.330.281,25	5.503.515,39	20.996.296,64

<b>Programa:</b>	0100 - ADMINISTRACAO E FISCALIZACAO DE OBRAS		✓ Inclusão Alteração
<b>Ação:</b>	2254 - MATERIAL ESTOCAVEL, ACESSORIOS E UNIFORMALMOXARIFADO OBRAS		
<b>Tipo:</b>	Atividade		
<b>Finalidade:</b>	DESPEAS COM MATERIAL ESTOCÁVEL DE ALMOXARIFADO PARA OBRAS, REFORMAS E MANUTENÇÃO: MATERIAL DE PINTURA, ELÉTRICO, HIDRÁULICO, EPI, FERRAMENTAS, MATERIAL DE CONSTRUÇÃO (AREIA, CIMENTO, CAL, BLOCOS, TIJOLOS, CONCRETO)		
<b>Produto:</b>	UNIDADES ADMINISTRATIVAS ATENDIDAS		
<b>Função:</b>	15 - Urbanismo	<b>Subfunção:</b>	451 - Infra-estrutura Urbana
<b>Un. Exec.</b>	01.17.10 - GAB SIEDI E UNID SUBORDINADAS		

Meta física relativa a "UNIDADES ADMINISTRATIVAS ATENDIDAS" medida em "UNIDADE"				
2022	2023	2024	2025	Total
33,0000	33,0000	33,0000	33,0000	132,0000

Custo Estimado para a Ação do Programa				
2022	2023	2024	2025	Total
1.000,00	1.032,50	1.066,06	1.100,71	4.199,27

<b>Programa:</b>	0100 - ADMINISTRACAO E FISCALIZACAO DE OBRAS		✓ Inclusão Alteração
<b>Ação:</b>	2900 - EMENDA PARLAMENTAR- MANUTENÇÃO		
<b>Tipo:</b>	Atividade		
<b>Finalidade:</b>	RESERVA DE RECURSO PARA ATENDER EMENDA PARLAMENTAR - MANUTENÇÃO		
<b>Produto:</b>	EMENDAS PARLAMENTARES EXECUTADAS		
<b>Função:</b>	15 - Urbanismo	<b>Subfunção:</b>	451 - Infra-estrutura Urbana
<b>Un. Exec.</b>	01.17.10 - GAB SIEDI E UNID SUBORDINADAS		

Meta física relativa a "EMENDAS PARLAMENTARES EXECUTADAS" medida em "PERCENTUAL"				
2022	2023	2024	2025	Total
85,0000	85,0000	85,0000	85,0000	340,0000

Custo Estimado para a Ação do Programa				
2022	2023	2024	2025	Total
1.000,00	1.032,50	1.066,06	1.100,71	4.199,27

**MUNICÍPIO DE SANTOS - SP**

Plano Plurianual

Anexo III

**Ações Voltadas ao Desenvolvimento dos Programas Governamentais**

22/04/2021

12:11:38

**PPA - Ciclo de 2022 a 2025**

<b>Programa:</b>	<b>0100 - ADMINISTRACAO E FISCALIZACAO DE OBRAS</b>			✓ Inclusão Alteração
<b>Ação:</b>	<b>3040 - OBRAS DE INFRAESTRUTURA E DESENVOLV TURI</b>			
<b>Tipo:</b>	Projeto			
<b>Finalidade:</b>	DESPEZA COM OBRAS DE INFRAESTRUTURA E DESENVOLVIMENTO TURÍSTICO (SIEDI): REFORMA GERAL DO TEATRO COLISEU - 2ª ETAPA, IMPLANTAÇÃO DA ÁREA DE CULTURA, ESPORTE E TURÍSTICA NO PORTINHO, EM CARUARA			
<b>Produto:</b>	NÚMERO DE OBRAS			
<b>Função:</b>	15 - Urbanismo	<b>Subfunção:</b>	695 - Turismo	
<b>Un. Exec.</b>	01.17.10 - GAB SIEDI E UNID SUBORDINADAS			

Meta física relativa a "NÚMERO DE OBRAS" medida em "UNIDADE"				
2022	2023	2024	2025	Total
3,0000	3,0000	2,0000	2,0000	10,0000

Custo Estimado para a Ação do Programa				
2022	2023	2024	2025	Total
11.222.000,00	11.586.715,00	11.963.283,24	12.352.089,95	47.124.088,19

<b>Programa:</b>	<b>0100 - ADMINISTRACAO E FISCALIZACAO DE OBRAS</b>			✓ Inclusão Alteração
<b>Ação:</b>	<b>3600 - URBANIZACAO DE FAVELAS E REASSENTAMENTOS</b>			
<b>Tipo:</b>	Projeto			
<b>Finalidade:</b>	DESPEAS COM URBANIZAÇÃO DE FAVELAS E REASSENTAMENTOS (PSNT)			
<b>Produto:</b>	NÚMERO DE OBRAS			
<b>Função:</b>	16 - Habitação	<b>Subfunção:</b>	482 - Habitação Urbana	
<b>Un. Exec.</b>	01.17.11 - PROGRAMA SANTOS NOVOS TEMPOS			

Meta física relativa a "NÚMERO DE OBRAS" medida em "UNIDADE"				
2022	2023	2024	2025	Total
1,0000	1,0000	1,0000	1,0000	4,0000

Custo Estimado para a Ação do Programa				
2022	2023	2024	2025	Total
1.000,00	1.032,50	1.066,06	1.100,71	4.199,27

<b>Programa:</b>	<b>0100 - ADMINISTRACAO E FISCALIZACAO DE OBRAS</b>			✓ Inclusão Alteração
<b>Ação:</b>	<b>3602 - MELHORIA DO SISTEMA DE DRENAGEM</b>			
<b>Tipo:</b>	Projeto			
<b>Finalidade:</b>	DESPEAS COM MELHORIA DO SISTEMA DE DRENAGEM (PSNT): EXECUÇÃO DAS OBRAS DE COMPORTAS, CANAIS E ESTAÇÕES ELEVATÓRIAS C1, C2, EEC4, EEC7, EEC6, EEC9, CC1, GALERIA E C5			
<b>Produto:</b>	NÚMERO DE OBRAS			
<b>Função:</b>	17 - Saneamento	<b>Subfunção:</b>	512 - Saneamento Básico Urbano	
<b>Un. Exec.</b>	01.17.11 - PROGRAMA SANTOS NOVOS TEMPOS			

Meta física relativa a "NÚMERO DE OBRAS" medida em "UNIDADE"				
2022	2023	2024	2025	Total
7,0000	7,0000	4,0000	4,0000	22,0000

Custo Estimado para a Ação do Programa				
2022	2023	2024	2025	Total
72.908.000,00	75.277.510,00	77.724.029,08	80.250.060,03	306.159.599,11

**MUNICÍPIO DE SANTOS - SP**

Plano Plurianual

Anexo III

**Ações Voltadas ao Desenvolvimento dos Programas Governamentais**

22/04/2021

12:11:38

PPA - Ciclo de 2022 a 2025

<b>Programa:</b>	0101 - GESTAO DE ACOES MUNICIPAIS EM SEGURANCA		✓ Inclusão Alteração
<b>Ação:</b>	1000 - GABINETE - DESPESA INVESTIMENTO		
<b>Tipo:</b>	Projeto		
<b>Finalidade:</b>	DESPESA COM INVESTIMENTO NA UNIDADE ADMINISTRATIVA		
<b>Produto:</b>	UNIDADES ADMINISTRATIVAS ATENDIDAS		
<b>Função:</b>	06 - Segurança Pública	<b>Subfunção:</b>	181 - Policiamento
<b>Un. Exec.</b>	01.27.10 - GAB SESEG E UNID SUBORDINADAS		

Meta física relativa a "UNIDADES ADMINISTRATIVAS ATENDIDAS" medida em "UNIDADE"				
2022	2023	2024	2025	Total
4,0000	4,0000	4,0000	4,0000	16,0000

Custo Estimado para a Ação do Programa				
2022	2023	2024	2025	Total
1.000,00	1.032,50	1.066,06	1.100,71	4.199,27

<b>Programa:</b>	0101 - GESTAO DE ACOES MUNICIPAIS EM SEGURANCA		✓ Inclusão Alteração
<b>Ação:</b>	1130 - CONSTRUÇÃO, AMPLIAÇÃO E REFORMA DAS UNIDADES DA SESEG		
<b>Tipo:</b>	Projeto		
<b>Finalidade:</b>	MANUTENÇÃO E ADEQUAÇÃO DAS INSTALAÇÕES FÍSICAS DA SECRETARIA, BEM COMO DE SEUS DEPARTAMENTOS E UNIDADES SUBORDINADAS.		
<b>Produto:</b>	OBRAS PLANEJADAS, MANUTENÇÃO OU AMPLIAÇÃO		
<b>Função:</b>	06 - Segurança Pública	<b>Subfunção:</b>	181 - Policiamento
<b>Un. Exec.</b>	01.27.10 - GAB SESEG E UNID SUBORDINADAS		

Meta física relativa a "OBRAS PLANEJADAS, MANUTENÇÃO OU AMPLIAÇÃO" medida em "UNIDADE"				
2022	2023	2024	2025	Total
1,0000	1,0000	1,0000	1,0000	4,0000

Custo Estimado para a Ação do Programa				
2022	2023	2024	2025	Total
1.000,00	1.032,50	1.066,06	1.100,71	4.199,27

<b>Programa:</b>	0101 - GESTAO DE ACOES MUNICIPAIS EM SEGURANCA		✓ Inclusão Alteração
<b>Ação:</b>	1900 - EMENDA PARLAMENTAR- INVESTIMENTO		
<b>Tipo:</b>	Projeto		
<b>Finalidade:</b>	RESERVA DE RECURSO PARA ATENDER EMENDA PARLAMENTAR - INVESTIMENTO		
<b>Produto:</b>	EMENDAS PARLAMENTARES EXECUTADAS		
<b>Função:</b>	06 - Segurança Pública	<b>Subfunção:</b>	181 - Policiamento
<b>Un. Exec.</b>	01.27.10 - GAB SESEG E UNID SUBORDINADAS		

Meta física relativa a "EMENDAS PARLAMENTARES EXECUTADAS" medida em "PERCENTUAL"				
2022	2023	2024	2025	Total
85,0000	85,0000	85,0000	85,0000	340,0000

Custo Estimado para a Ação do Programa				
2022	2023	2024	2025	Total
1.000,00	1.032,50	1.066,06	1.100,71	4.199,27



**MUNICÍPIO DE SANTOS - SP**

Plano Plurianual

Anexo III

**Ações Voltadas ao Desenvolvimento dos Programas Governamentais**

22/04/2021

12:11:38

PPA - Ciclo de 2022 a 2025

<b>Programa:</b>	0101 - GESTAO DE ACOES MUNICIPAIS EM SEGURANCA		✓ Inclusão Alteração
<b>Ação:</b>	2000 - GABINETE - DESPESA MANUTENÇÃO		
<b>Tipo:</b>	Atividade		
<b>Finalidade:</b>	DESPESAS COM MANUTENÇÃO DA UNIDADE ADMINISTRATIVA.		
<b>Produto:</b>	UNIDADES ADMINISTRATIVAS ATENDIDAS		
<b>Função:</b>	06 - Segurança Pública	<b>Subfunção:</b>	181 - Policiamento
<b>Un. Exec.</b>	01.27.10 - GAB SESEG E UNID SUBORDINADAS		

Meta física relativa a "UNIDADES ADMINISTRATIVAS ATENDIDAS" medida em "UNIDADE"				
2022	2023	2024	2025	Total
4,0000	4,0000	4,0000	4,0000	16,0000

Custo Estimado para a Ação do Programa				
2022	2023	2024	2025	Total
96.000,00	99.120,00	102.341,40	105.667,50	403.128,90

<b>Programa:</b>	0101 - GESTAO DE ACOES MUNICIPAIS EM SEGURANCA		✓ Inclusão Alteração
<b>Ação:</b>	2026 - CONTRATOS DE PRESTACAO DE SERVICIO E LOCAÇÃO		
<b>Tipo:</b>	Atividade		
<b>Finalidade:</b>	DESPESAS COM CONTRATO		
<b>Produto:</b>	NÚMERO DE CONTRATOS		
<b>Função:</b>	06 - Segurança Pública	<b>Subfunção:</b>	181 - Policiamento
<b>Un. Exec.</b>	01.27.10 - GAB SESEG E UNID SUBORDINADAS		

Meta física relativa a "NÚMERO DE CONTRATOS" medida em "UNIDADE"				
2022	2023	2024	2025	Total
12,0000	12,0000	12,0000	12,0000	48,0000

Custo Estimado para a Ação do Programa				
2022	2023	2024	2025	Total
1.940.000,00	2.003.050,00	2.068.149,12	2.135.363,97	8.146.563,09

<b>Programa:</b>	0101 - GESTAO DE ACOES MUNICIPAIS EM SEGURANCA		✓ Inclusão Alteração
<b>Ação:</b>	2033 - MANUTENCAO DE CONVENIOS - SEGURANCA		
<b>Tipo:</b>	Atividade		
<b>Finalidade:</b>	AÇÃO PARA FORMALIZAÇÃO E MANUTENÇÃO DE CONVÊNIOS LIGADOS A SEGURANÇA		
<b>Produto:</b>	MANUTENÇÃO DOS CONVÊNIOS DE SEGURANÇA		
<b>Função:</b>	06 - Segurança Pública	<b>Subfunção:</b>	181 - Policiamento
<b>Un. Exec.</b>	01.27.10 - GAB SESEG E UNID SUBORDINADAS		

Meta física relativa a "MANUTENÇÃO DOS CONVÊNIOS DE SEGURANÇA" medida em "PERCENTUAL"				
2022	2023	2024	2025	Total
100,0000	100,0000	100,0000	100,0000	400,0000

Custo Estimado para a Ação do Programa				
2022	2023	2024	2025	Total
2.301.000,00	2.375.782,50	2.452.995,43	2.532.717,78	9.662.495,71

**MUNICÍPIO DE SANTOS - SP**

Plano Plurianual

Anexo III

**Ações Voltadas ao Desenvolvimento dos Programas Governamentais**

22/04/2021

12:11:38

PPA - Ciclo de 2022 a 2025

<b>Programa:</b>	0101 - GESTAO DE ACOES MUNICIPAIS EM SEGURANCA		✓ Inclusão Alteração
<b>Ação:</b>	2145 - PROGRAMA GUARDIAO CIDADAO		
<b>Tipo:</b>	Atividade		
<b>Finalidade:</b>	DESPESAS COM BOLSISTAS DO PROGRAMA GUARDIÃO CIDADÃO		
<b>Produto:</b>	QUANTIDADE DE BOLSISTAS NO PROGRAMA		
<b>Função:</b>	06 - Segurança Pública	<b>Subfunção:</b>	181 - Policiamento
<b>Un. Exec.</b>	01.27.10 - GAB SESEG E UNID SUBORDINADAS		

Meta física relativa a "QUANTIDADE DE BOLSISTAS NO PROGRAMA" medida em "UNIDADE"				
2022	2023	2024	2025	Total
25,0000	50,0000	75,0000	100,0000	250,0000

Custo Estimado para a Ação do Programa				
2022	2023	2024	2025	Total
1.000,00	1.032,50	1.066,06	1.100,71	4.199,27

<b>Programa:</b>	0101 - GESTAO DE ACOES MUNICIPAIS EM SEGURANCA		✓ Inclusão Alteração
<b>Ação:</b>	2300 - PROGRAMA DE ORIENTACAO AOS BANHISTAS - S		
<b>Tipo:</b>	Atividade		
<b>Finalidade:</b>	MANUTENÇÃO DO PROGRAMA DE ORIENTAÇÃO AOS BANHISTAS		
<b>Produto:</b>	QUANTIDADE DE BOLSISTAS NO PROGRAMA		
<b>Função:</b>	06 - Segurança Pública	<b>Subfunção:</b>	181 - Policiamento
<b>Un. Exec.</b>	01.27.10 - GAB SESEG E UNID SUBORDINADAS		

Meta física relativa a "QUANTIDADE DE BOLSISTAS NO PROGRAMA" medida em "UNIDADE"				
2022	2023	2024	2025	Total
20,0000	20,0000	20,0000	20,0000	80,0000

Custo Estimado para a Ação do Programa				
2022	2023	2024	2025	Total
370.000,00	382.025,00	394.440,81	407.260,14	1.553.725,95

<b>Programa:</b>	0101 - GESTAO DE ACOES MUNICIPAIS EM SEGURANCA		✓ Inclusão Alteração
<b>Ação:</b>	2900 - EMENDA PARLAMENTAR- MANUTENÇÃO		
<b>Tipo:</b>	Atividade		
<b>Finalidade:</b>	RESERVA DE RECURSO PARA ATENDER EMENDA PARLAMENTAR - MANUTENÇÃO		
<b>Produto:</b>	EMENDAS PARLAMENTARES EXECUTADAS		
<b>Função:</b>	06 - Segurança Pública	<b>Subfunção:</b>	181 - Policiamento
<b>Un. Exec.</b>	01.27.10 - GAB SESEG E UNID SUBORDINADAS		

Meta física relativa a "EMENDAS PARLAMENTARES EXECUTADAS" medida em "PERCENTUAL"				
2022	2023	2024	2025	Total
85,0000	85,0000	85,0000	85,0000	340,0000

Custo Estimado para a Ação do Programa				
2022	2023	2024	2025	Total
1.000,00	1.032,50	1.066,06	1.100,71	4.199,27

**MUNICÍPIO DE SANTOS - SP**

Plano Plurianual

Anexo III

**Ações Voltadas ao Desenvolvimento dos Programas Governamentais**

22/04/2021

12:11:38

PPA - Ciclo de 2022 a 2025

<b>Programa:</b>	0101 - GESTAO DE ACOES MUNICIPAIS EM SEGURANCA			✓ Inclusão Alteração
<b>Ação:</b>	3033 - MANUTENCAO DE CONVENIOS - SEGURANCA			
<b>Tipo:</b>	Projeto			
<b>Finalidade:</b>	AÇÃO PARA FORMALIZAÇÃO E MANUTENÇÃO DE CONVÊNIOS LIGADOS A SEGURANÇA			
<b>Produto:</b>	MANUTENÇÃO DOS CONVÊNIOS DE SEGURANÇA			
<b>Função:</b>	06 - Segurança Pública	<b>Subfunção:</b>	181 - Policiamento	
<b>Un. Exec.</b>	01.27.10 - GAB SESEG E UNID SUBORDINADAS			

Meta física relativa a "MANUTENÇÃO DOS CONVÊNIOS DE SEGURANÇA" medida em "PERCENTUAL"				
2022	2023	2024	2025	Total
100,0000	100,0000	100,0000	100,0000	400,0000

Custo Estimado para a Ação do Programa				
2022	2023	2024	2025	Total
1.000,00	1.032,50	1.066,06	1.100,71	4.199,27

<b>Programa:</b>	0103 - SERVICOS PUBLICOS			✓ Inclusão Alteração
<b>Ação:</b>	1000 - GABINETE - DESPESA INVESTIMENTO			
<b>Tipo:</b>	Projeto			
<b>Finalidade:</b>	DESPESA COM INVESTIMENTO NA UNIDADE ADMINISTRATIVA			
<b>Produto:</b>	UNIDADES ADMINISTRATIVAS ATENDIDAS			
<b>Função:</b>	15 - Urbanismo	<b>Subfunção:</b>	452 - Serviços Urbanos	
<b>Un. Exec.</b>	01.29.10 - GAB SESERP E UNID SUBORDINADAS			

Meta física relativa a "UNIDADES ADMINISTRATIVAS ATENDIDAS" medida em "UNIDADE"				
2022	2023	2024	2025	Total
35,0000	35,0000	35,0000	35,0000	140,0000

Custo Estimado para a Ação do Programa				
2022	2023	2024	2025	Total
1.000,00	1.032,50	1.066,06	1.100,71	4.199,27

<b>Programa:</b>	0103 - SERVICOS PUBLICOS			✓ Inclusão Alteração
<b>Ação:</b>	1037 - AC - SUBPREFEITURA DA AREA CONTINENTAL			
<b>Tipo:</b>	Projeto			
<b>Finalidade:</b>	DESPESAS COM ZELADORIA DE PRÓPRIOS MUNICIPAIS, VIAS E LOGRADOUROS DA ÁREA CONTINENTAL.			
<b>Produto:</b>	QUANTIDADE DE INTERVENÇÕES REALIZADAS			
<b>Função:</b>	15 - Urbanismo	<b>Subfunção:</b>	452 - Serviços Urbanos	
<b>Un. Exec.</b>	01.29.10 - GAB SESERP E UNID SUBORDINADAS			

Meta física relativa a "QUANTIDADE DE INTERVENÇÕES REALIZADAS" medida em "UNIDADE"				
2022	2023	2024	2025	Total
5,0000	5,0000	5,0000	5,0000	20,0000

Custo Estimado para a Ação do Programa				
2022	2023	2024	2025	Total
40.000,00	41.300,00	42.642,25	44.028,12	167.970,37



## MUNICÍPIO DE SANTOS - SP

Plano Plurianual

Anexo III

Ações Voltadas ao Desenvolvimento dos Programas Governamentais

22/04/2021

12:11:38

PPA - Ciclo de 2022 a 2025

<b>Programa:</b>	0103 - SERVICOS PUBLICOS		✓ Inclusão Alteração
<b>Ação:</b>	1038 - RCH - SUBPR. DA REGIÃO CENTRAL HISTÓRICA		
<b>Tipo:</b>	Projeto		
<b>Finalidade:</b>	DESPESAS COM ZELADORIA DE PRÓPRIOS MUNICIPAIS, VIAS E LOGRADOUROS DA REGIÃO CENTRAL HISTÓRICA.		
<b>Produto:</b>	QUANTIDADE DE INTERVENÇÕES REALIZADAS		
<b>Função:</b>	15 - Urbanismo	<b>Subfunção:</b>	452 - Serviços Urbanos
<b>Un. Exec.</b>	01.29.10 - GAB SESERP E UNID SUBORDINADAS		

Meta física relativa a "QUANTIDADE DE INTERVENÇÕES REALIZADAS" medida em "UNIDADE"				
2022	2023	2024	2025	Total
5,0000	5,0000	5,0000	5,0000	20,0000

Custo Estimado para a Ação do Programa				
2022	2023	2024	2025	Total
60.000,00	61.950,00	63.963,38	66.042,19	251.955,57

<b>Programa:</b>	0103 - SERVICOS PUBLICOS		✓ Inclusão Alteração
<b>Ação:</b>	1054 - MATERIAL E EQUIPAMENTOS PARA OBRAS		
<b>Tipo:</b>	Projeto		
<b>Finalidade:</b>	DESPESAS COM MATERIAIS E EQUIPAMENTOS PARA OBRAS		
<b>Produto:</b>	UNIDADES ADMINISTRATIVAS ATENDIDAS		
<b>Função:</b>	15 - Urbanismo	<b>Subfunção:</b>	452 - Serviços Urbanos
<b>Un. Exec.</b>	01.29.10 - GAB SESERP E UNID SUBORDINADAS		

Meta física relativa a "UNIDADES ADMINISTRATIVAS ATENDIDAS" medida em "UNDADE"				
2022	2023	2024	2025	Total
35,0000	35,0000	35,0000	35,0000	140,0000

Custo Estimado para a Ação do Programa				
2022	2023	2024	2025	Total
202.000,00	208.565,00	215.343,36	222.342,02	848.250,38

<b>Programa:</b>	0103 - SERVICOS PUBLICOS		✓ Inclusão Alteração
<b>Ação:</b>	1068 - M - SUBPREFEITURA DOS MORROS		
<b>Tipo:</b>	Projeto		
<b>Finalidade:</b>	DESPESAS COM ZELADORIA DE PRÓPRIOS MUNICIPAIS, VIAS E LOGRADOUROS DA REGIÃO DOS MORROS		
<b>Produto:</b>	QUANTIDADE DE INTERVENÇÕES REALIZADAS		
<b>Função:</b>	15 - Urbanismo	<b>Subfunção:</b>	452 - Serviços Urbanos
<b>Un. Exec.</b>	01.29.10 - GAB SESERP E UNID SUBORDINADAS		

Meta física relativa a "QUANTIDADE DE INTERVENÇÕES REALIZADAS" medida em "UNIDADE"				
2022	2023	2024	2025	Total
10,0000	11,0000	12,0000	13,0000	46,0000

Custo Estimado para a Ação do Programa				
2022	2023	2024	2025	Total
720.000,00	743.400,00	767.560,50	792.506,22	3.023.466,72

**MUNICÍPIO DE SANTOS - SP**

Plano Plurianual

Anexo III

**Ações Voltadas ao Desenvolvimento dos Programas Governamentais**

22/04/2021

12:11:38

**PPA - Ciclo de 2022 a 2025**

<b>Programa:</b>	<b>0103 - SERVICOS PUBLICOS</b>		✓ Inclusão Alteração
<b>Ação:</b>	<b>1069 - ZNO - SUBPREFEITURA DA ZONA NOROESTE</b>		
<b>Tipo:</b>	Projeto		
<b>Finalidade:</b>	DESPESAS COM ZELADORIA DE PRÓPRIOS MUNICIPAIS, VIAS E LOGRADOUROS DA ZONA NOROESTE		
<b>Produto:</b>	QUANTIDADE DE INTERVENÇÕES REALIZADAS		
<b>Função:</b>	15 - Urbanismo	<b>Subfunção:</b>	452 - Serviços Urbanos
<b>Un. Exec.</b>	01.29.10 - GAB SESERP E UNID SUBORDINADAS		

Meta física relativa a "QUANTIDADE DE INTERVENÇÕES REALIZADAS" medida em "UNIDADE"				
2022	2023	2024	2025	Total
22,0000	24,0000	26,0000	28,0000	100,0000

Custo Estimado para a Ação do Programa				
2022	2023	2024	2025	Total
300.000,00	309.750,00	319.816,88	330.210,93	1.259.777,81

<b>Programa:</b>	<b>0103 - SERVICOS PUBLICOS</b>		✓ Inclusão Alteração
<b>Ação:</b>	<b>1140 - EXECUCAO DE OBRAS PUBLICAS</b>		
<b>Tipo:</b>	Projeto		
<b>Finalidade:</b>	DESPESAS COM OBRAS		
<b>Produto:</b>	NUMERO DE OBRAS		
<b>Função:</b>	15 - Urbanismo	<b>Subfunção:</b>	452 - Serviços Urbanos
<b>Un. Exec.</b>	01.29.10 - GAB SESERP E UNID SUBORDINADAS		

Meta física relativa a "NUMERO DE OBRAS" medida em "UNIDADE"				
2022	2023	2024	2025	Total
5,0000	5,0000	5,0000	5,0000	20,0000

Custo Estimado para a Ação do Programa				
2022	2023	2024	2025	Total
1.192.000,00	1.230.740,00	1.270.739,05	1.312.038,07	5.005.517,12

<b>Programa:</b>	<b>0103 - SERVICOS PUBLICOS</b>		✓ Inclusão Alteração
<b>Ação:</b>	<b>1160 - ESTUDOS, PROJ, AMPL, REF NOS CEMITERIOS LORIOS, URNAS E CARNEIROS</b>		
<b>Tipo:</b>	Projeto		
<b>Finalidade:</b>	DESPESAS COM MANUTENÇÃO E MELHORIAS DA INFRAESTRUTURA DAS ÁREAS COMUNS DOS CEMITÉRIOS MUNICIPAIS		
<b>Produto:</b>	QUANTIDADE DE INTERVENÇÕES		
<b>Função:</b>	15 - Urbanismo	<b>Subfunção:</b>	452 - Serviços Urbanos
<b>Un. Exec.</b>	01.29.10 - GAB SESERP E UNID SUBORDINADAS		

Meta física relativa a "QUANTIDADE DE INTERVENÇÕES" medida em "UNIDADE"				
2022	2023	2024	2025	Total
3,0000	3,0000	3,0000	3,0000	12,0000

Custo Estimado para a Ação do Programa				
2022	2023	2024	2025	Total
885.000,00	913.762,50	943.459,78	974.122,22	3.716.344,50

**MUNICÍPIO DE SANTOS - SP**

Plano Plurianual

Anexo III

**Ações Voltadas ao Desenvolvimento dos Programas Governamentais**

22/04/2021

12:11:38

**PPA - Ciclo de 2022 a 2025**

<b>Programa:</b>	<b>0103 - SERVICOS PUBLICOS</b>		✓ Inclusão Alteração
<b>Ação:</b>	<b>1262 - ZOI - SUBPREF. ZONA DA ORLA INTERMEDIAR</b>		
<b>Tipo:</b>	Projeto		
<b>Finalidade:</b>	DESPESAS COM ZELADORIA DE PRÓPRIOS MUNICIPAIS, VIAS E LOGRADOUROS DA ZONA DA ORLA E INTERMEDIÁRIA		
<b>Produto:</b>	QUANTIDADE DE INTERVENÇÕES REALIZADAS		
<b>Função:</b>	15 - Urbanismo	<b>Subfunção:</b>	452 - Serviços Urbanos
<b>Un. Exec.</b>	01.29.10 - GAB SESERP E UNID SUBORDINADAS		

Meta física relativa a "QUANTIDADE DE INTERVENÇÕES REALIZADAS" medida em "UNIDADE"				
2022	2023	2024	2025	Total
25,0000	27,0000	29,0000	31,0000	112,0000

Custo Estimado para a Ação do Programa				
2022	2023	2024	2025	Total
300.000,00	309.750,00	319.816,88	330.210,93	1.259.777,81

<b>Programa:</b>	<b>0103 - SERVICOS PUBLICOS</b>		✓ Inclusão Alteração
<b>Ação:</b>	<b>1900 - EMENDA PARLAMENTAR- INVESTIMENTO</b>		
<b>Tipo:</b>	Projeto		
<b>Finalidade:</b>	RESERVA DE RECURSO PARA ATENDER EMENDA PARLAMENTAR - INVESTIMENTO		
<b>Produto:</b>	EMENDAS PARLAMENTARES EXECUTADAS		
<b>Função:</b>	15 - Urbanismo	<b>Subfunção:</b>	452 - Serviços Urbanos
<b>Un. Exec.</b>	01.29.10 - GAB SESERP E UNID SUBORDINADAS		

Meta física relativa a "EMENDAS PARLAMENTARES EXECUTADAS" medida em "PERCENTUAL"				
2022	2023	2024	2025	Total
85,0000	85,0000	85,0000	85,0000	340,0000

Custo Estimado para a Ação do Programa				
2022	2023	2024	2025	Total
1.000,00	1.032,50	1.066,06	1.100,71	4.199,27

<b>Programa:</b>	<b>0103 - SERVICOS PUBLICOS</b>		✓ Inclusão Alteração
<b>Ação:</b>	<b>2000 - GABINETE - DESPESA MANUTENÇÃO</b>		
<b>Tipo:</b>	Atividade		
<b>Finalidade:</b>	DESPESAS COM MANUTENÇÃO DA UNIDADE ADMINISTRATIVA.		
<b>Produto:</b>	UNIDADES ADMINISTRATIVAS ATENDIDAS		
<b>Função:</b>	15 - Urbanismo	<b>Subfunção:</b>	452 - Serviços Urbanos
<b>Un. Exec.</b>	01.29.10 - GAB SESERP E UNID SUBORDINADAS		

Meta física relativa a "UNIDADES ADMINISTRATIVAS ATENDIDAS" medida em "UNIDADE"				
2022	2023	2024	2025	Total
35,0000	35,0000	35,0000	35,0000	140,0000

Custo Estimado para a Ação do Programa				
2022	2023	2024	2025	Total
20.000,00	20.650,00	21.321,12	22.014,06	83.985,18

**MUNICÍPIO DE SANTOS - SP**

Plano Plurianual

Anexo III

Ações Voltadas ao Desenvolvimento dos Programas Governamentais

22/04/2021

12:11:38

PPA - Ciclo de 2022 a 2025

<b>Programa:</b>	0103 - SERVICOS PUBLICOS		✓ Inclusão Alteração
<b>Ação:</b>	2026 - CONTRATOS DE PRESTACAO DE SERVICO E LOCAÇÃO		
<b>Tipo:</b>	Atividade		
<b>Finalidade:</b>	DESPESAS COM CONTRATO		
<b>Produto:</b>	NÚMERO DE CONTRATOS		
<b>Função:</b>	15 - Urbanismo	<b>Subfunção:</b>	452 - Serviços Urbanos
<b>Un. Exec.</b>	01.29.10 - GAB SESERP E UNID SUBORDINADAS		

Meta física relativa a "NÚMERO DE CONTRATOS" medida em "UNIDADE"				
2022	2023	2024	2025	Total
10,0000	10,0000	10,0000	10,0000	40,0000

Custo Estimado para a Ação do Programa				
2022	2023	2024	2025	Total
31.592.000,00	32.618.740,00	33.678.849,05	34.773.411,64	132.663.000,69

<b>Programa:</b>	0103 - SERVICOS PUBLICOS		✓ Inclusão Alteração
<b>Ação:</b>	2037 - AC - SUBPREFEITURA DA AREA CONTINENTAL		
<b>Tipo:</b>	Atividade		
<b>Finalidade:</b>	DESPESAS COM MATERIAIS, SERVIÇOS DE PESSOA FÍSICA E JURÍDICA PARA GARANTIR A ZELADORIA DE PRÓPRIOS MUNICIPAIS, VIAS E LOGRADOUROS DA ÁREA CONTINENTAL		
<b>Produto:</b>	QUANTIDADE DE MANUTENÇÕES EXECUTADAS		
<b>Função:</b>	15 - Urbanismo	<b>Subfunção:</b>	452 - Serviços Urbanos
<b>Un. Exec.</b>	01.29.10 - GAB SESERP E UNID SUBORDINADAS		

Meta física relativa a "QUANTIDADE DE MANUTENÇÕES EXECUTADAS" medida em "UNIDADE"				
2022	2023	2024	2025	Total
5.300,0000	5.300,0000	5.300,0000	5.300,0000	21.200,0000

Custo Estimado para a Ação do Programa				
2022	2023	2024	2025	Total
381.000,00	393.382,50	406.167,43	419.367,87	1.599.917,80

<b>Programa:</b>	0103 - SERVICOS PUBLICOS		✓ Inclusão Alteração
<b>Ação:</b>	2038 - RCH - SUBPRE. DA REGIAO CENTRAL HISTORIC		
<b>Tipo:</b>	Atividade		
<b>Finalidade:</b>	DESPESAS COM MATERIAIS, SERVIÇOS DE PESSOA FÍSICA E JURÍDICA PARA GARANTIR A ZELADORIA DE PRÓPRIOS MUNICIPAIS, VIAS E LOGRADOUROS DA REGIÃO CENTRAL HISTÓRICA		
<b>Produto:</b>	QUANTIDADE DE MANUTENÇÕES EXECUTADAS		
<b>Função:</b>	15 - Urbanismo	<b>Subfunção:</b>	452 - Serviços Urbanos
<b>Un. Exec.</b>	01.29.10 - GAB SESERP E UNID SUBORDINADAS		

Meta física relativa a "QUANTIDADE DE MANUTENÇÕES EXECUTADAS" medida em "UNIDADE"				
2022	2023	2024	2025	Total
5.100,0000	5.100,0000	5.100,0000	5.100,0000	20.400,0000

Custo Estimado para a Ação do Programa				
2022	2023	2024	2025	Total
50.000,00	51.625,00	53.302,81	55.035,15	209.962,96

**MUNICÍPIO DE SANTOS - SP**

Plano Plurianual

Anexo III

**Ações Voltadas ao Desenvolvimento dos Programas Governamentais**

22/04/2021

12:11:38

**PPA - Ciclo de 2022 a 2025**

<b>Programa:</b>	<b>0103 - SERVICOS PUBLICOS</b>		✓ Inclusão Alteração
<b>Ação:</b>	<b>2068 - M - SUBPREFEITURA DOS MORROS</b>		
<b>Tipo:</b>	Atividade		
<b>Finalidade:</b>	DESPESAS COM MATERIAIS, SERVIÇOS DE PESSOA FÍSICA E JURÍDICA PARA GARANTIR A ZELADORIA DE PRÓPRIOS MUNICIPAIS, VIAS E LOGRADOUROS DA REGIÃO DOS MORROS		
<b>Produto:</b>	QUANTIDADE DE MANUTENÇÕES EXECUTADAS		
<b>Função:</b>	15 - Urbanismo	<b>Subfunção:</b>	452 - Serviços Urbanos
<b>Un. Exec.</b>	01.29.10 - GAB SESERP E UNID SUBORDINADAS		

Meta física relativa a "QUANTIDADE DE MANUTENÇÕES EXECUTADAS" medida em "UNIDADE"				
2022	2023	2024	2025	Total
4.100,0000	4.100,0000	4.100,0000	4.100,0000	16.400,0000

Custo Estimado para a Ação do Programa				
2022	2023	2024	2025	Total
287.000,00	296.327,50	305.958,14	315.901,78	1.205.187,42

<b>Programa:</b>	<b>0103 - SERVICOS PUBLICOS</b>		✓ Inclusão Alteração
<b>Ação:</b>	<b>2069 - ZN - SUBPREFEITURA DA ZONA NOROESTE</b>		
<b>Tipo:</b>	Atividade		
<b>Finalidade:</b>	DESPESAS COM MATERIAIS, SERVIÇOS DE PESSOA FÍSICA E JURÍDICA PARA GARANTIR A ZELADORIA DE PRÓPRIOS MUNICIPAIS, VIAS E LOGRADOUROS DA ZONA NOROESTE		
<b>Produto:</b>	QUANTIDADE DE MANUTENÇÕES EXECUTADAS		
<b>Função:</b>	15 - Urbanismo	<b>Subfunção:</b>	452 - Serviços Urbanos
<b>Un. Exec.</b>	01.29.10 - GAB SESERP E UNID SUBORDINADAS		

Meta física relativa a "QUANTIDADE DE MANUTENÇÕES EXECUTADAS" medida em "UNIDADE"				
2022	2023	2024	2025	Total
6.900,0000	6.900,0000	6.900,0000	6.900,0000	27.600,0000

Custo Estimado para a Ação do Programa				
2022	2023	2024	2025	Total
627.000,00	647.377,50	668.417,27	690.140,83	2.632.935,60

<b>Programa:</b>	<b>0103 - SERVICOS PUBLICOS</b>		✓ Inclusão Alteração
<b>Ação:</b>	<b>2131 - SERV ENGENHARIA PAVIMENT CONSERV VIAS PUDE MATERIAIS</b>		
<b>Tipo:</b>	Atividade		
<b>Finalidade:</b>	DESPESAS COM SERVIÇOS DE ENGENHARIA, PAVIMENTAÇÃO, CONSERVAÇÃO DE VIAS PÚBLICAS E FORNECIMENTO DE MATERIAIS (SIEDI): AV. PINHEIRO MACHADO, BERNARDINO DE CAMPOS, PAVIMENTAÇÃO AREIA BRANCA (CALÇADAS, RECAPEAMENTO E RUA COMPARTILHADA)		
<b>Produto:</b>	NÚMERO DE SERVIÇOS DE ENGENHARIA		
<b>Função:</b>	15 - Urbanismo	<b>Subfunção:</b>	452 - Serviços Urbanos
<b>Un. Exec.</b>	01.29.10 - GAB SESERP E UNID SUBORDINADAS		

Meta física relativa a "NÚMERO DE SERVIÇOS DE ENGENHARIA" medida em "UNIDADE"				
2022	2023	2024	2025	Total
4.500,0000	4.500,0000	4.500,0000	4.500,0000	18.000,0000

Custo Estimado para a Ação do Programa				
2022	2023	2024	2025	Total
4.801.000,00	4.957.032,50	5.118.136,06	5.284.475,48	20.160.644,04



**MUNICÍPIO DE SANTOS - SP**

Plano Plurianual

Anexo III

**Ações Voltadas ao Desenvolvimento dos Programas Governamentais**

22/04/2021

12:11:38

**PPA - Ciclo de 2022 a 2025**

<b>Programa:</b>	<b>0103 - SERVICOS PUBLICOS</b>		✓ Inclusão Alteração
<b>Ação:</b>	<b>2195 - LIMPEZA PUBLICA (LIXO DOMIC, LIXO SEPTICA DE VIAS PUBLICAS)</b>		
<b>Tipo:</b>	Atividade		
<b>Finalidade:</b>	DESPESAS COM CONTRATOS DE PRESTAÇÃO DE SERVIÇOS PARA MANUTENÇÃO DA LIMPEZA PÚBLICA DO MUNICÍPIO		
<b>Produto:</b>	QUANTIDADE DE LIXO RECOLHIDO		
<b>Função:</b>	15 - Urbanismo	<b>Subfunção:</b>	542 - Controle Ambiental
<b>Un. Exec.</b>	01.29.10 - GAB SESERP E UNID SUBORDINADAS		

Meta física relativa a "QUANTIDADE DE LIXO RECOLHIDO" medida em "TONELADA"				
2022	2023	2024	2025	Total
200.000,0000	200.000,0000	200.000,0000	200.000,0000	800.000,0000

Custo Estimado para a Ação do Programa				
2022	2023	2024	2025	Total
116.900.000,00	120.699.250,00	124.621.975,62	128.672.189,83	490.893.415,45

<b>Programa:</b>	<b>0103 - SERVICOS PUBLICOS</b>		✓ Inclusão Alteração
<b>Ação:</b>	<b>2239 - MANUTENCAO DE CONVENIOS</b>		
<b>Tipo:</b>	Atividade		
<b>Finalidade:</b>	DESPESAS COM CONVÊNIOS CELEBRADOS.		
<b>Produto:</b>	QUANTIDADE DE CONVÊNIOS CELEBRADOS		
<b>Função:</b>	15 - Urbanismo	<b>Subfunção:</b>	452 - Serviços Urbanos
<b>Un. Exec.</b>	01.29.10 - GAB SESERP E UNID SUBORDINADAS		

Meta física relativa a "QUANTIDADE DE CONVÊNIOS CELEBRADOS" medida em "UNIDADE"				
2022	2023	2024	2025	Total
1,0000	1,0000	1,0000	1,0000	4,0000

Custo Estimado para a Ação do Programa				
2022	2023	2024	2025	Total
24.000.000,00	24.780.000,00	25.585.350,00	26.416.873,88	100.782.223,88

<b>Programa:</b>	<b>0103 - SERVICOS PUBLICOS</b>		✓ Inclusão Alteração
<b>Ação:</b>	<b>2254 - MATERIAL ESTOCAVEL, ACESSORIOS E UNIFORMALMOXARIFADO OBRAS</b>		
<b>Tipo:</b>	Atividade		
<b>Finalidade:</b>	DESPESAS COM MATERIAL ESTOCÁVEL DE ALMOXARIFADO PARA OBRAS, REFORMAS E MANUTENÇÃO: MATERIAL DE PINTURA, ELÉTRICO, HIDRÁULICO, EPI, FERRAMENTAS, MATERIAL DE CONSTRUÇÃO (AREIA, CIMENTO, CAL, BLOCOS, TIJOLOS, CONCRETO)		
<b>Produto:</b>	UNIDADES ADMINISTRATIVAS ATENDIDAS		
<b>Função:</b>	15 - Urbanismo	<b>Subfunção:</b>	452 - Serviços Urbanos
<b>Un. Exec.</b>	01.29.10 - GAB SESERP E UNID SUBORDINADAS		

Meta física relativa a "UNIDADES ADMINISTRATIVAS ATENDIDAS" medida em "UNIDADE"				
2022	2023	2024	2025	Total
35,0000	35,0000	35,0000	35,0000	140,0000

Custo Estimado para a Ação do Programa				
2022	2023	2024	2025	Total
5.100.000,00	5.265.750,00	5.436.886,88	5.613.585,70	21.416.222,58

**MUNICÍPIO DE SANTOS - SP**

Plano Plurianual

Anexo III

Ações Voltadas ao Desenvolvimento dos Programas Governamentais

22/04/2021

12:11:38

PPA - Ciclo de 2022 a 2025

<b>Programa:</b>	0103 - SERVICOS PUBLICOS		✓ Inclusão Alteração
<b>Ação:</b>	2262 - ZOI - SUBPR. DA ZONA DA ORLA E INTERMEDIINTERMEDIARIA		
<b>Tipo:</b>	Atividade		
<b>Finalidade:</b>	DESPESAS COM MATERIAIS, SERVIÇOS DE PESSOA FÍSICA E JURÍDICA PARA GARANTIR A ZELADORIA DE PRÓPRIOS MUNICIPAIS, VIAS E LOGRADOUROS DA ZONA DA ORLA E INTERMEDIÁRIA		
<b>Produto:</b>	QUANTIDADE DE MANUTENÇÕES EXECUTADAS		
<b>Função:</b>	15 - Urbanismo	<b>Subfunção:</b>	452 - Serviços Urbanos
<b>Un. Exec.</b>	01.29.10 - GAB SESERP E UNID SUBORDINADAS		

Meta física relativa a "QUANTIDADE DE MANUTENÇÕES EXECUTADAS" medida em "UNIDADE"				
2022	2023	2024	2025	Total
9.700,0000	9.700,0000	9.700,0000	9.700,0000	38.800,0000

Custo Estimado para a Ação do Programa				
2022	2023	2024	2025	Total
214.000,00	220.955,00	228.136,04	235.550,46	898.641,50

<b>Programa:</b>	0103 - SERVICOS PUBLICOS		✓ Inclusão Alteração
<b>Ação:</b>	2900 - EMENDA PARLAMENTAR- MANUTENÇÃO		
<b>Tipo:</b>	Atividade		
<b>Finalidade:</b>	RESERVA DE RECURSO PARA ATENDER EMENDA PARLAMENTAR - MANUTENÇÃO		
<b>Produto:</b>	EMENDAS PARLAMENTARES EXECUTADAS		
<b>Função:</b>	15 - Urbanismo	<b>Subfunção:</b>	452 - Serviços Urbanos
<b>Un. Exec.</b>	01.29.10 - GAB SESERP E UNID SUBORDINADAS		

Meta física relativa a "EMENDAS PARLAMENTARES EXECUTADAS" medida em "PERCENTUAL"				
2022	2023	2024	2025	Total
85,0000	85,0000	85,0000	85,0000	340,0000

Custo Estimado para a Ação do Programa				
2022	2023	2024	2025	Total
1.000,00	1.032,50	1.066,06	1.100,71	4.199,27

<b>Programa:</b>	0103 - SERVICOS PUBLICOS		✓ Inclusão Alteração
<b>Ação:</b>	4030 - ILUMINACAO PUBLICA		
<b>Tipo:</b>	Atividade		
<b>Finalidade:</b>	DESAPESAS COM MANUTENÇÃO DO PARQUE DE ILUMINAÇÃO PÚBLICA DO MUNICÍPIO		
<b>Produto:</b>	QUANTIDADE DE PONTOS EM LED INSTALADOS		
<b>Função:</b>	15 - Urbanismo	<b>Subfunção:</b>	452 - Serviços Urbanos
<b>Un. Exec.</b>	01.29.10 - GAB SESERP E UNID SUBORDINADAS		

Meta física relativa a "QUANTIDADE DE PONTOS EM LED INSTALADOS" medida em "UNIDADE"				
2022	2023	2024	2025	Total
1.000,0000	1.000,0000	1.000,0000	1.000,0000	4.000,0000

Custo Estimado para a Ação do Programa				
2022	2023	2024	2025	Total
22.863.000,00	23.606.047,50	24.373.244,04	25.165.374,47	96.007.666,01

**MUNICÍPIO DE SANTOS - SP**

Plano Plurianual

Anexo III

**Ações Voltadas ao Desenvolvimento dos Programas Governamentais**

22/04/2021

12:11:38

**PPA - Ciclo de 2022 a 2025**

<b>Programa:</b>	0104 - ADMINISTRACAO GERAL - FPTs		✓ Inclusão Alteração
<b>Ação:</b>	1900 - EMENDA PARLAMENTAR- INVESTIMENTO		
<b>Tipo:</b>	Projeto		
<b>Finalidade:</b>	RESERVA DE RECURSO PARA ATENDER EMENDA PARLAMENTAR - INVESTIMENTO		
<b>Produto:</b>	EMENDAS PARLAMENTARES EXECUTADAS		
<b>Função:</b>	19 - Ciência e Tecnologia	<b>Subfunção:</b>	573 - Difusão do Conhecimento Científico e Tecnológico
<b>Un. Exec.</b>	07.34.10 - FUNDACAO PARQUE TECNOLOGICO DE SANTOS		

Meta física relativa a "EMENDAS PARLAMENTARES EXECUTADAS" medida em "PERCENTUAL"				
2022	2023	2024	2025	Total
100,0000	100,0000	100,0000	100,0000	400,0000

Custo Estimado para a Ação do Programa				
2022	2023	2024	2025	Total
1.000,00	1.032,50	1.066,06	1.100,71	4.199,27

<b>Programa:</b>	0104 - ADMINISTRACAO GERAL - FPTs		✓ Inclusão Alteração
<b>Ação:</b>	2900 - EMENDA PARLAMENTAR- MANUTENÇÃO		
<b>Tipo:</b>	Atividade		
<b>Finalidade:</b>	RESERVA DE RECURSO PARA ATENDER EMENDA PARLAMENTAR - MANUTENÇÃO		
<b>Produto:</b>	EMENDAS PARLAMENTARES EXECUTADAS		
<b>Função:</b>	19 - Ciência e Tecnologia	<b>Subfunção:</b>	573 - Difusão do Conhecimento Científico e Tecnológico
<b>Un. Exec.</b>	07.34.10 - FUNDACAO PARQUE TECNOLOGICO DE SANTOS		

Meta física relativa a "EMENDAS PARLAMENTARES EXECUTADAS" medida em "PERCENTUAL"				
2022	2023	2024	2025	Total
100,0000	100,0000	100,0000	100,0000	400,0000

Custo Estimado para a Ação do Programa				
2022	2023	2024	2025	Total
1.000,00	1.032,50	1.066,06	1.100,71	4.199,27

<b>Programa:</b>	0104 - ADMINISTRACAO GERAL - FPTs		✓ Inclusão Alteração
<b>Ação:</b>	3520 - PROJETOS DA FPTs		
<b>Tipo:</b>	Projeto		
<b>Finalidade:</b>	CRIAR AMBIENTES, LABORATÓRIO E EVENTOS QUE CONTRIBUAM PARA A CRIAÇÃO DE UM HUB DE INOVAÇÃO.		
<b>Produto:</b>	HUB DE INOVAÇÃO		
<b>Função:</b>	19 - Ciência e Tecnologia	<b>Subfunção:</b>	573 - Difusão do Conhecimento Científico e Tecnológico
<b>Un. Exec.</b>	07.34.10 - FUNDACAO PARQUE TECNOLOGICO DE SANTOS		

Meta física relativa a "HUB DE INOVAÇÃO" medida em "UNIDADE"				
2022	2023	2024	2025	Total
1,0000	2,0000	2,0000	2,0000	7,0000

Custo Estimado para a Ação do Programa				
2022	2023	2024	2025	Total
19.000,00	19.617,50	20.255,07	20.913,36	79.785,93

**MUNICÍPIO DE SANTOS - SP**

Plano Plurianual

Anexo III

**Ações Voltadas ao Desenvolvimento dos Programas Governamentais**

22/04/2021

12:11:38

**PPA - Ciclo de 2022 a 2025**

<b>Programa:</b>	<b>0104 - ADMINISTRACAO GERAL - FPTS</b>		✓ Inclusão Alteração
<b>Ação:</b>	<b>4520 - ADMINISTRACAO DA FPTS</b>		
<b>Tipo:</b>	Atividade		
<b>Finalidade:</b>	GARANTIR, NO NÚCLEO DA FPTS, A CONTINUIDADE DOS PROJETOS, PESQUISAS E EVENTOS QUE CONTRIBUAM COM O HUB DE INOVAÇÃO.		
<b>Produto:</b>	NÚCLEO DO PARQUE TECNOLÓGICO		
<b>Função:</b>	19 - Ciência e Tecnologia	<b>Subfunção:</b>	573 - Difusão do Conhecimento Científico e Tecnológico
<b>Un. Exec.</b>	07.34.10 - FUNDACAO PARQUE TECNOLOGICO DE SANTOS		

Meta física relativa a "NÚCLEO DO PARQUE TECNOLÓGICO" medida em "UNIDADE"				
2022	2023	2024	2025	Total
1,0000	1,0000	1,0000	1,0000	4,0000

Custo Estimado para a Ação do Programa				
2022	2023	2024	2025	Total
1.012.000,00	1.044.890,00	1.078.848,93	1.113.911,52	4.249.650,45

<b>Programa:</b>	<b>0105 - POLITICA DO IDOSO</b>		✓ Inclusão Alteração
<b>Ação:</b>	<b>1944 - DEFESA DOS DIREITOS DO IDOSO</b>		
<b>Tipo:</b>	Projeto		
<b>Finalidade:</b>	INVESTIMENTOS EM PROJETOS E AÇÕES PROPOSTO PELO CONSELHO MUNICIPAL DO IDOSO - CMI		
<b>Produto:</b>	NÚMERO DE PROJETOS		
<b>Função:</b>	14 - Direitos da Cidadania	<b>Subfunção:</b>	422 - Direitos Individuais, Coletivos e Difusos
<b>Un. Exec.</b>	01.35.11 - FUNDO MUNICIPAL DO IDOSO DE SANTOS		

Meta física relativa a "NÚMERO DE PROJETOS" medida em "UNIDADE"				
2022	2023	2024	2025	Total
1,0000	1,0000	1,0000	1,0000	4,0000

Custo Estimado para a Ação do Programa				
2022	2023	2024	2025	Total
1.000,00	1.032,50	1.066,06	1.100,71	4.199,27

<b>Programa:</b>	<b>0105 - POLITICA DO IDOSO</b>		✓ Inclusão Alteração
<b>Ação:</b>	<b>4502 - DEFESA DOS DIREITOS DO IDOSO</b>		
<b>Tipo:</b>	Atividade		
<b>Finalidade:</b>	FINANCIAR PROJETOS E AÇÕES PROPOSTO PELO CONSELHO MUNICIPAL DO IDOSO - CMI		
<b>Produto:</b>	NÚMERO DE PROJETOS		
<b>Função:</b>	14 - Direitos da Cidadania	<b>Subfunção:</b>	422 - Direitos Individuais, Coletivos e Difusos
<b>Un. Exec.</b>	01.35.11 - FUNDO MUNICIPAL DO IDOSO DE SANTOS		

Meta física relativa a "NÚMERO DE PROJETOS" medida em "UNIDADE"				
2022	2023	2024	2025	Total
1,0000	1,0000	1,0000	1,0000	4,0000

Custo Estimado para a Ação do Programa				
2022	2023	2024	2025	Total
24.000,00	24.780,00	25.585,35	26.416,87	100.782,22

**MUNICÍPIO DE SANTOS - SP**

Plano Plurianual

Anexo III

**Ações Voltadas ao Desenvolvimento dos Programas Governamentais**

22/04/2021

12:11:38

PPA - Ciclo de 2022 a 2025

<b>Programa:</b>	0106 - PROTEÇÃO E DEFESA CIVIL			✓ Inclusão Alteração
<b>Ação:</b>	1046 - PREVENÇÃO DE DESASTRES			
<b>Tipo:</b>	Projeto			
<b>Finalidade:</b>	MANUTENÇÃO E ADEQUAÇÃO DAS INSTALAÇÕES FÍSICAS DO DEPARTAMENTO DE PROTEÇÃO E DEFESA CIVIL			
<b>Produto:</b>	EXECUÇÃO DE OBRAS, MANUTENÇÃO OU AMPLIAÇÃO			
<b>Função:</b>	06 - Segurança Pública	<b>Subfunção:</b>	182 - Defesa Civil	
<b>Un. Exec.</b>	01.27.10 - GAB SESEG E UNID SUBORDINADAS			

Meta física relativa a "EXECUÇÃO DE OBRAS, MANUTENÇÃO OU AMPLIAÇÃO" medida em "UNIDADE"				
2022	2023	2024	2025	Total
1,0000	1,0000	1,0000	1,0000	4,0000

Custo Estimado para a Ação do Programa				
2022	2023	2024	2025	Total
1.000,00	1.032,50	1.066,06	1.100,71	4.199,27

<b>Programa:</b>	0106 - PROTEÇÃO E DEFESA CIVIL			✓ Inclusão Alteração
<b>Ação:</b>	2146 - PREVENÇÃO DE DESASTRES			
<b>Tipo:</b>	Atividade			
<b>Finalidade:</b>	AÇÃO COM A FINALIDADE DE COBRIR DESPESAS COM MATERIAL NÃO PADRONIZADO, EQUIPAMENTOS, SERVIÇOS PRESTADOS POR PESSOAS FÍSICAS E JURÍDICA (NÃO INCLuíDOS NOS CONTRATOS), DESPESAS COM VIAGENS E DESLOCAMENTO DE SERVIDORES			
<b>Produto:</b>	ATUALIZAÇÃO DOS PLANOS DE CONTINGÊNCIA E RISCO			
<b>Função:</b>	06 - Segurança Pública	<b>Subfunção:</b>	182 - Defesa Civil	
<b>Un. Exec.</b>	01.27.10 - GAB SESEG E UNID SUBORDINADAS			

Meta física relativa a "ATUALIZAÇÃO DOS PLANOS DE CONTINGÊNCIA E RISCO" medida em "UNIDADE"				
2022	2023	2024	2025	Total
5,0000	6,0000	6,0000	6,0000	23,0000

Custo Estimado para a Ação do Programa				
2022	2023	2024	2025	Total
223.000,00	230.247,50	237.730,54	245.456,78	936.434,82

<b>Programa:</b>	0107 - PLANEJAMENTO ORÇAMENTARIO, TECNOLOGIA E INOVAÇÃO			✓ Inclusão Alteração
<b>Ação:</b>	1000 - GABINETE - DESPESA INVESTIMENTO			
<b>Tipo:</b>	Projeto			
<b>Finalidade:</b>	DESPESA COM INVESTIMENTO NA UNIDADE ADMINISTRATIVA			
<b>Produto:</b>	UNIDADES ADMINISTRATIVAS ATENDIDAS			
<b>Função:</b>	04 - Administração	<b>Subfunção:</b>	121 - Planejamento e Orçamento	
<b>Un. Exec.</b>	01.42.10 - GAB SEPLAN E UNID SUBORDINADAS			

Meta física relativa a "UNIDADES ADMINISTRATIVAS ATENDIDAS" medida em "UNIDADE"				
2022	2023	2024	2025	Total
4,0000	4,0000	4,0000	4,0000	16,0000

Custo Estimado para a Ação do Programa				
2022	2023	2024	2025	Total
30.000,00	30.975,00	31.981,69	33.021,09	125.977,78

**MUNICÍPIO DE SANTOS - SP**

Plano Plurianual

Anexo III

**Ações Voltadas ao Desenvolvimento dos Programas Governamentais**

22/04/2021

12:11:38

**PPA - Ciclo de 2022 a 2025**

<b>Programa:</b>	<b>0107 - PLANEJAMENTO ORÇAMENTARIO, TECNOLOGIA E INOVAÇÃO</b>		✓ Inclusão Alteração
<b>Ação:</b>	<b>1851 - DESENVOLVIMENTO DE TI - INVESTIMENTO</b>		
<b>Tipo:</b>	Projeto		
<b>Finalidade:</b>	DESPESA COM INVESTIMENTO EM TECNOLOGIA		
<b>Produto:</b>	AQUISIÇÃO DE EQUIPAMENTOS E/OU NOVAS TECNOLOGIAS		
<b>Função:</b>	04 - Administração	<b>Subfunção:</b>	126 - Tecnologia da Informação
<b>Un. Exec.</b>	01.42.10 - GAB SEPLAN E UNID SUBORDINADAS		

Meta física relativa a "AQUISIÇÃO DE EQUIPAMENTOS E/OU NOVAS TECNOLOGIAS" medida em "UNIDADE"				
2022	2023	2024	2025	Total
5,0000	5,0000	5,0000	5,0000	20,0000

Custo Estimado para a Ação do Programa				
2022	2023	2024	2025	Total
200.000,00	206.500,00	213.211,25	220.140,62	839.851,87

<b>Programa:</b>	<b>0107 - PLANEJAMENTO ORÇAMENTARIO, TECNOLOGIA E INOVAÇÃO</b>		✓ Inclusão Alteração
<b>Ação:</b>	<b>1852 - CCO - INVESTIMENTO</b>		
<b>Tipo:</b>	Projeto		
<b>Finalidade:</b>	DESPESA COM INVESTIMENTO NO CCO		
<b>Produto:</b>	AQUISIÇÃO DE EQUIPAMENTOS E/OU NOVAS TECNOLOGIAS		
<b>Função:</b>	04 - Administração	<b>Subfunção:</b>	126 - Tecnologia da Informação
<b>Un. Exec.</b>	01.42.10 - GAB SEPLAN E UNID SUBORDINADAS		

Meta física relativa a "AQUISIÇÃO DE EQUIPAMENTOS E/OU NOVAS TECNOLOGIAS" medida em "UNIDADE"				
2022	2023	2024	2025	Total
1,0000	1,0000	1,0000	1,0000	4,0000

Custo Estimado para a Ação do Programa				
2022	2023	2024	2025	Total
30.000,00	30.975,00	31.981,69	33.021,09	125.977,78

<b>Programa:</b>	<b>0107 - PLANEJAMENTO ORÇAMENTARIO, TECNOLOGIA E INOVAÇÃO</b>		✓ Inclusão Alteração
<b>Ação:</b>	<b>1900 - EMENDA PARLAMENTAR- INVESTIMENTO</b>		
<b>Tipo:</b>	Projeto		
<b>Finalidade:</b>	RESERVA DE RECURSO PARA ATENDER EMENDA PARLAMENTAR - INVESTIMENTO		
<b>Produto:</b>	EMENDAS PARLAMENTARES EXECUTADAS		
<b>Função:</b>	04 - Administração	<b>Subfunção:</b>	121 - Planejamento e Orçamento
<b>Un. Exec.</b>	01.42.10 - GAB SEPLAN E UNID SUBORDINADAS		

Meta física relativa a "EMENDAS PARLAMENTARES EXECUTADAS" medida em "PERCENTUAL"				
2022	2023	2024	2025	Total
85,0000	85,0000	85,0000	85,0000	340,0000

Custo Estimado para a Ação do Programa				
2022	2023	2024	2025	Total
1.000,00	1.032,50	1.066,06	1.100,71	4.199,27

**MUNICÍPIO DE SANTOS - SP**

Plano Plurianual

Anexo III

**Ações Voltadas ao Desenvolvimento dos Programas Governamentais**

22/04/2021

12:11:38

PPA - Ciclo de 2022 a 2025

<b>Programa:</b>	0107 - PLANEJAMENTO ORÇAMENTARIO, TECNOLOGIA E INOVAÇÃO			✓ Inclusão Alteração
<b>Ação:</b>	2000 - GABINETE - DESPESA MANUTENÇÃO			
<b>Tipo:</b>	Atividade			
<b>Finalidade:</b>	DESPESAS COM MANUTENÇÃO DA UNIDADE ADMINISTRATIVA.			
<b>Produto:</b>	UNIDADES ADMINISTRATIVAS ATENDIDAS			
<b>Função:</b>	04 - Administração	<b>Subfunção:</b>	121 - Planejamento e Orçamento	
<b>Un. Exec.</b>	01.42.10 - GAB SEPLAN E UNID SUBORDINADAS			

Meta física relativa a "UNIDADES ADMINISTRATIVAS ATENDIDAS" medida em "UNIDADE"				
2022	2023	2024	2025	Total
4,0000	4,0000	4,0000	4,0000	16,0000

Custo Estimado para a Ação do Programa				
2022	2023	2024	2025	Total
149.000,00	153.842,50	158.842,38	164.004,76	625.689,64

<b>Programa:</b>	0107 - PLANEJAMENTO ORÇAMENTARIO, TECNOLOGIA E INOVAÇÃO			✓ Inclusão Alteração
<b>Ação:</b>	2500 - ELABORAÇÃO DE ESTUDO PARA CONCESSÕES DE PPPs E OUTRAS PARCERIAS			
<b>Tipo:</b>	Atividade			
<b>Finalidade:</b>	GESTÃO ADMINISTRATIVA E FINANCEIRA DAS PPPs E OUTRAS PARCERIAS			
<b>Produto:</b>	CONVENIOS CELEBRADOS			
<b>Função:</b>	04 - Administração	<b>Subfunção:</b>	121 - Planejamento e Orçamento	
<b>Un. Exec.</b>	01.42.10 - GAB SEPLAN E UNID SUBORDINADAS			

Meta física relativa a "CONVENIOS CELEBRADOS" medida em "UNIDADE"				
2022	2023	2024	2025	Total
1,0000	1,0000	1,0000	1,0000	4,0000

Custo Estimado para a Ação do Programa				
2022	2023	2024	2025	Total
200.000,00	206.500,00	213.211,25	220.140,62	839.851,87

<b>Programa:</b>	0107 - PLANEJAMENTO ORÇAMENTARIO, TECNOLOGIA E INOVAÇÃO			✓ Inclusão Alteração
<b>Ação:</b>	2851 - DESENVOLVIMENTO DE TI - CUSTEIO			
<b>Tipo:</b>	Atividade			
<b>Finalidade:</b>	DESPESAS COM MANUTENÇÃO DE TECNOLOGIA, CONTRATOS E AFINS			
<b>Produto:</b>	CONTRATOS ATENDIDOS			
<b>Função:</b>	04 - Administração	<b>Subfunção:</b>	126 - Tecnologia da Informação	
<b>Un. Exec.</b>	01.42.10 - GAB SEPLAN E UNID SUBORDINADAS			

Meta física relativa a "CONTRATOS ATENDIDOS" medida em "UNIDADE"				
2022	2023	2024	2025	Total
14,0000	14,0000	14,0000	14,0000	56,0000

Custo Estimado para a Ação do Programa				
2022	2023	2024	2025	Total
10.650.000,00	10.996.125,00	11.353.499,06	11.722.487,78	44.722.111,84

**MUNICÍPIO DE SANTOS - SP**

Plano Plurianual

Anexo III

**Ações Voltadas ao Desenvolvimento dos Programas Governamentais**

22/04/2021

12:11:38

**PPA - Ciclo de 2022 a 2025**

<b>Programa:</b>	<b>0107 - PLANEJAMENTO ORÇAMENTARIO, TECNOLOGIA E INOVAÇÃO</b>		✓ Inclusão Alteração
<b>Ação:</b>	<b>2852 - CCO - CUSTEIO</b>		
<b>Tipo:</b>	Atividade		
<b>Finalidade:</b>	DESPESAS COM MANUTENÇÃO DO CCO, CONTRATOS E AFINS		
<b>Produto:</b>	CONTRATOS ATENDIDOS		
<b>Função:</b>	04 - Administração	<b>Subfunção:</b>	126 - Tecnologia da Informação
<b>Un. Exec.</b>	01.42.10 - GAB SEPLAN E UNID SUBORDINADAS		

Meta física relativa a "CONTRATOS ATENDIDOS" medida em "UNIDADE"				
2022	2023	2024	2025	Total
1,0000	1,0000	1,0000	1,0000	4,0000

Custo Estimado para a Ação do Programa				
2022	2023	2024	2025	Total
50.000,00	51.625,00	53.302,81	55.035,15	209.962,96

<b>Programa:</b>	<b>0107 - PLANEJAMENTO ORÇAMENTARIO, TECNOLOGIA E INOVAÇÃO</b>		✓ Inclusão Alteração
<b>Ação:</b>	<b>2900 - EMENDA PARLAMENTAR- MANUTENÇÃO</b>		
<b>Tipo:</b>	Atividade		
<b>Finalidade:</b>	RESERVA DE RECURSO PARA ATENDER EMENDA PARLAMENTAR - MANUTENÇÃO		
<b>Produto:</b>	EMENDAS PARLAMENTARES EXECUTADAS		
<b>Função:</b>	04 - Administração	<b>Subfunção:</b>	121 - Planejamento e Orçamento
<b>Un. Exec.</b>	01.42.10 - GAB SEPLAN E UNID SUBORDINADAS		

Meta física relativa a "EMENDAS PARLAMENTARES EXECUTADAS" medida em "PERCENTUAL"				
2022	2023	2024	2025	Total
85,0000	85,0000	85,0000	85,0000	340,0000

Custo Estimado para a Ação do Programa				
2022	2023	2024	2025	Total
1.000,00	1.032,50	1.066,06	1.100,71	4.199,27

<b>Programa:</b>	<b>0108 - POLITICAS PARA A JUVENTUDE</b>		✓ Inclusão Alteração
<b>Ação:</b>	<b>1279 - POLITICAS DE JUVENTUDE</b>		
<b>Tipo:</b>	Projeto		
<b>Finalidade:</b>	INVESTIMENTOS EM PROJETOS E AÇÕES PROPOSTO PELO CONSELHO MUNICIPAL DA JUVENTUDE -CMJ		
<b>Produto:</b>	NÚMERO DE PROJETOS		
<b>Função:</b>	14 - Direitos da Cidadania	<b>Subfunção:</b>	422 - Direitos Individuais, Coletivos e Difusos
<b>Un. Exec.</b>	01.35.14 - FUNDO MUNICIPAL DA JUVENTUDE		

Meta física relativa a "NÚMERO DE PROJETOS" medida em "UNIDADE"				
2022	2023	2024	2025	Total
1,0000	1,0000	2,0000	2,0000	6,0000

Custo Estimado para a Ação do Programa				
2022	2023	2024	2025	Total
14.000,00	14.455,00	14.924,79	15.409,85	58.789,64



**MUNICÍPIO DE SANTOS - SP**

Plano Plurianual

Anexo III

**Ações Voltadas ao Desenvolvimento dos Programas Governamentais**

22/04/2021

12:11:38

**PPA - Ciclo de 2022 a 2025**

<b>Programa:</b>	<b>0108 - POLITICAS PARA A JUVENTUDE</b>		✓ Inclusão
<b>Ação:</b>	<b>2279 - POLITICAS DE JUVENTUDE</b>		Alteração
<b>Tipo:</b>	Atividade		
<b>Finalidade:</b>	FINANCIAR PROJETOS E AÇÕES PROPOSTO PELO CONSELHO MUNICIPAL DA JUVENTUDE - CMJ		
<b>Produto:</b>	NÚMERO DE PROJETOS		
<b>Função:</b>	14 - Direitos da Cidadania	<b>Subfunção:</b>	422 - Direitos Individuais, Coletivos e Difusos
<b>Un. Exec.</b>	01.35.14 - FUNDO MUNICIPAL DA JUVENTUDE		

Meta física relativa a "NÚMERO DE PROJETOS" medida em "UNIDADE"				
2022	2023	2024	2025	Total
1,0000	1,0000	1,0000	1,0000	4,0000

Custo Estimado para a Ação do Programa				
2022	2023	2024	2025	Total
1.000,00	1.032,50	1.066,06	1.100,71	4.199,27

<b>Programa:</b>	<b>0109 - AÇÕES E PREVENÇÃO AO USO DE ALCOOL E OUTRAS DROGAS</b>		✓ Inclusão
<b>Ação:</b>	<b>2347 - ATIVIDADES DO FMD-SANTOS</b>		Alteração
<b>Tipo:</b>	Atividade		
<b>Finalidade:</b>	FINANCIAR PROJETOS E AÇÕES PROPOSTO PELO CONSELHO MUNICIPAL DE POLÍTICAS SOBRE DROGA - COMAD		
<b>Produto:</b>	NÚMERO DE PROJETOS		
<b>Função:</b>	14 - Direitos da Cidadania	<b>Subfunção:</b>	422 - Direitos Individuais, Coletivos e Difusos
<b>Un. Exec.</b>	01.35.13 - FUNDO MINIC. DES. AÇÕES PREV. RED. DEMANDA ALCOOL DROGAS DE SANTOS		

Meta física relativa a "NÚMERO DE PROJETOS" medida em "UNIDADE"				
2022	2023	2024	2025	Total
1,0000	1,0000	2,0000	2,0000	6,0000

Custo Estimado para a Ação do Programa				
2022	2023	2024	2025	Total
14.000,00	14.455,00	14.924,79	15.409,85	58.789,64

<b>Programa:</b>	<b>0109 - AÇÕES E PREVENÇÃO AO USO DE ALCOOL E OUTRAS DROGAS</b>		✓ Inclusão
<b>Ação:</b>	<b>3347 - ATIVIDADES DO FMD-SANTOS</b>		Alteração
<b>Tipo:</b>	Projeto		
<b>Finalidade:</b>	INVESTIMENTOS EM PROJETOS E AÇÕES PROPOSTO PELO CONSELHO MUNICIPAL DE POLÍTICAS SOBRE DROGA - COMAD		
<b>Produto:</b>	NÚMERO DE PROJETOS		
<b>Função:</b>	14 - Direitos da Cidadania	<b>Subfunção:</b>	422 - Direitos Individuais, Coletivos e Difusos
<b>Un. Exec.</b>	01.35.13 - FUNDO MINIC. DES. AÇÕES PREV. RED. DEMANDA ALCOOL DROGAS DE SANTOS		

Meta física relativa a "NÚMERO DE PROJETOS" medida em "UNIDADE"				
2022	2023	2024	2025	Total
1,0000	1,0000	1,0000	1,0000	4,0000

Custo Estimado para a Ação do Programa				
2022	2023	2024	2025	Total
1.000,00	1.032,50	1.066,06	1.100,71	4.199,27

**MUNICÍPIO DE SANTOS - SP**

Plano Plurianual

Anexo III

**Ações Voltadas ao Desenvolvimento dos Programas Governamentais**

22/04/2021

12:11:38

**PPA - Ciclo de 2022 a 2025**

<b>Programa:</b>	9999 - RESERVA DE CONTINGENCIA		✓ Inclusão
<b>Ação:</b>	9999 - RESERVA DE CONTINGENCIA		Alteração
<b>Tipo:</b>	Reserva de contingência		
<b>Finalidade:</b>	RESERVA DE CONTINGÊNCIA.		
<b>Produto:</b>	RECURSO ORÇAMENTARIO EMPENHADO		
<b>Função:</b>	99 - Reserva de Contingência	<b>Subfunção:</b>	997 - Reserva de Contingência para o RPPS
<b>Un. Exec.</b>	06.32.11 - FUNDO DE PREVIDENCIA SOCIAL		

Meta física relativa a "RECURSO ORÇAMENTARIO EMPENHADO" medida em "PERCENTUAL"				
2022	2023	2024	2025	Total
100,0000	100,0000	100,0000	100,0000	400,0000

Custo Estimado para a Ação do Programa				
2022	2023	2024	2025	Total
12.105.000,00	12.498.412,50	12.904.610,91	13.324.010,76	50.832.034,17

<b>Programa:</b>	9999 - RESERVA DE CONTINGENCIA		✓ Inclusão
<b>Ação:</b>	9999 - RESERVA DE CONTINGENCIA		Alteração
<b>Tipo:</b>	Reserva de contingência		
<b>Finalidade:</b>	RESERVA DE CONTINGÊNCIA.		
<b>Produto:</b>	RECURSO ORÇAMENTARIO EMPENHADO		
<b>Função:</b>	99 - Reserva de Contingência	<b>Subfunção:</b>	999 - Reserva de Contingência
<b>Un. Exec.</b>	01.49.11 - SUPERVISÃO DA SECRETARIA DE FINANÇAS		

Meta física relativa a "RECURSO ORÇAMENTARIO EMPENHADO" medida em "PERCENTUAL"				
2022	2023	2024	2025	Total
100,0000	100,0000	100,0000	100,0000	400,0000

Custo Estimado para a Ação do Programa				
2022	2023	2024	2025	Total
1.000.000,00	1.032.500,00	1.066.056,25	1.100.703,08	4.199.259,33

**MUNICÍPIO DE SANTOS - SP**

Plano Plurianual

Anexo IV

**Estrutura de Órgãos, Unidades Orçamentárias e Executoras**

22/04/2021

12:16:03

PPA - Ciclo de 2022 a 2025

Código	Descrição
<b>01</b>	<b>PREFEITURA MUNICIPAL DE SANTOS</b>
01.10	EXECUTIVO
01.10.10	GAB PREFEITO E UNID SUBORDINADAS
01.10.11	GAB VICE-PREFEITO
01.10.12	FUNDO SOCIAL DE SOLIDARIEDADE
01.12	SECRETARIA DE FINANÇAS
01.12.10	GAB SEFIN E UNID SUBORDINADAS
01.13	SECRETARIA DE GESTÃO
01.13.10	GAB SEGES E UNID SUBORDINADAS
01.14	SECRETARIA DE EDUCAÇÃO
01.14.10	GAB SEDUC E UNID SUBORDINADAS
01.14.11	FUNDO MANUT E DES EDU BAS VAL PROFIS EDU
01.14.12	FUNDO MUNICIPAL DE EDUCAÇÃO
01.15	SECRETARIA DE SAÚDE
01.15.10	FUNDO MUNICIPAL DE SAÚDE
01.15.11	OPERACOES DIVERSAS - SAÚDE
01.17	SECRETARIA DE INFRAESTRUTURA E EDIFIC
01.17.10	GAB SIEDI E UNID SUBORDINADAS
01.17.11	PROGRAMA SANTOS NOVOS TEMPOS
01.17.12	FUNDO INCENTIVO CONST HAB POP FINCOHAP
01.18	SECRETARIA DE EMPREENDEDORISMO, ECONOMIA CRIATIVA E TURISMO
01.18.10	GAB SEECTUR E UNID SUBORDINADAS
01.18.11	FUNDO ASSIST E INVEST PARA O TURISMO
01.19	SECRETARIA DE ESPORTES
01.19.10	GAB SEMES E UNID SUBORDINADAS
01.19.11	FUNDO ASSIST E DESENV AO ESPORTE
01.20	SECRETARIA DE CULTURA
01.20.10	GAB SECULT E UNID SUBORDINADAS
01.20.11	FUNDO DE ASSISTÊNCIA A CULTURA
01.21	SECRETARIA DE DESENVOLVIMENTO URBANO
01.21.10	GAB SEDURB E UNID SUBORDINADAS
01.21.11	FUNDO DE DES. URBANO DO MUN. DE SANTOS
01.23	SECRETARIA DE MEIO AMBIENTE
01.23.10	GAB SEMAM E UNID SUBORDINADAS
01.23.11	FUNDO MUN. PROTECAO E BEM-ESTAR ANIMAL
01.23.12	FUNDO MUNIC PRES. RECUP. MEIO AMBIENTE
01.23.13	FUNDO ESPECIAL PARA DESENVOLVIMENTO DOS PARQUES
01.24	PROCURADORIA GERAL DO MUNICÍPIO
01.24.10	GAB PGM E UNID SUBORDINADAS
01.27	SECRETARIA DE SEGURANÇA
01.27.10	GAB SESEG E UNID SUBORDINADAS
01.29	SECRETARIA DE SERVIÇOS PÚBLICOS
01.29.10	GAB SESERP E UNID SUBORDINADAS
01.35	SECRETARIA MUNICIPAL DE GOVERNO
01.35.10	GAB SEGOV E UNID SUBORDINADAS
01.35.11	FUNDO MUNICIPAL DO IDOSO DE SANTOS
01.35.12	FUNDO MUNICIPAL DIREITOS CRIANÇA ADOLESCENTE
01.35.13	FUNDO MINIC. DES. AÇÕES PREV. RED. DEMANDA ALCOOL DROGAS DE SANTOS
01.35.14	FUNDO MUNICIPAL DA JUVENTUDE
01.37	OUIDORIA, TRANSPARENCIA E CONTROLE
01.37.10	GAB OTC E UNID E SUBORDINADAS
01.39	SECRETARIA MUN. DE ASSUNTOS PORTUÁRIOS E DESENV. DA REG. CENTRAL
01.39.10	GAB SEPORT-RC E UNID SUBORDINADAS
01.40	SECRETARIA MUNICIPAL DE DESENVOLVIMENTO SOCIAL
01.40.10	GAB SEDS E UNID SUBORDINADAS
01.40.11	FUNDO MUNICIPAL DE ASSISTÊNCIA SOCIAL
01.42	SECRETARIA MUNICIPAL DE PLANEJAMENTO E INOVAÇÃO
01.42.10	GAB SEPLAN E UNID SUBORDINADAS
01.49	ENCARGOS GERAIS DO MUNICÍPIO
01.49.10	SUPERVISÃO DA SECRETARIA DE GESTÃO
01.49.11	SUPERVISÃO DA SECRETARIA DE FINANÇAS
<b>02</b>	<b>CÂMARA MUNICIPAL DE SANTOS</b>
02.09	PODER LEGISLATIVO
02.09.10	CAMARA MUNICIPAL
<b>03</b>	<b>CAIXA DE ASSIST. AO SERV.PÚBL. MUNIC. DE SANTOS</b>
03.33	CAIXA DE ASSISTÊNCIA AO SERVIDOR PÚBLICO MUNICIPAL DE SANTOS
03.33.10	ADMINISTRATIVO OPERACIONAL - CAPEP-SAUDE
<b>04</b>	<b>FUNDACAO ARQUIVO E MEMORIA DE SANTOS</b>
04.30	FUNDACAO ARQUIVO E MEMORIA DE SANTOS
04.30.10	FUNDACAO ARQUIVO E MEMORIA DE SANTOS
<b>05</b>	<b>FUNDACAO PRO-ESPORTE DE SANTOS</b>
05.31	FUNDACAO PRO-ESPORTE DE SANTOS

**MUNICÍPIO DE SANTOS - SP**

Plano Plurianual

Anexo IV

**Estrutura de Órgãos, Unidades Orçamentárias e Executoras**

22/04/2021

12:16:03

**PPA - Ciclo de 2022 a 2025**

<b>Código</b>	<b>Descrição</b>
05.31.10	FUNDACAO PRO-ESPORTE DE SANTOS
<b>06</b>	<b>INST.PREV.SOC.SERV.PUB.MUN.SANTOS</b>
06.32	INST.PREV.SOC.SERV.PUB.MUN.SANTOS
06.32.10	INST.PREV.SOC.SERV.PUB.MUN.SANTOS
06.32.11	FUNDO DE PREVIDENCIA SOCIAL
<b>07</b>	<b>FUNDACAO PARQUE TECNOLOGICO DE SANTOS</b>
07.34	FUNDACAO PARQUE TECNOLOGICO DE SANTOS
07.34.10	FUNDACAO PARQUE TECNOLOGICO DE SANTOS

MUNICÍPIO DE SANTOS  
 QUADRO I - OBJETIVOS DE DESENVOLVIMENTOS SUSTENTÁVEIS  
 PPA 2022 A 2025

NUMERO DO PROGRAMA	PROGRAMA ORÇAMENTÁRIO DO PPA 2022-2025- SANTOS	ODS CONVERGENTE AO PROGRAMA ORÇAMENTÁRIO	META DA ODS - AGENDA 2030
0000	OPERACOES ESPECIAIS	Promover o crescimento econômico sustentado, inclusivo e sustentável, emprego pleno e produtivo, e trabalho decente para todos	Promover políticas orientadas para o desenvolvimento, que apoiem as atividades produtivas, geração de emprego decente, empreendedorismo, criatividade e inovação, e incentivar a formalização e o crescimento das micro, pequenas e médias empresas, inclusive por meio do acesso a serviços financeiros
0001	PROCESSO LEGISLATIVO	Promover o crescimento econômico sustentado, inclusivo e sustentável, emprego pleno e produtivo, e trabalho decente para todos	Promover políticas orientadas para o desenvolvimento, que apoiem as atividades produtivas, geração de emprego decente, empreendedorismo, criatividade e inovação, e incentivar a formalização e o crescimento das micro, pequenas e médias empresas, inclusive por meio do acesso a serviços financeiros
0005	ASSISTENCIA SOCIAL GERAL	Acabar com a pobreza em todas as suas formas, em todos os lugares	Até 2030, reduzir pelo menos à metade a proporção de homens, mulheres e crianças, de todas as idades, que vivem na pobreza, em todas as suas dimensões, de acordo com as definições nacionais
0006	DESENVOLVIMENTO, PLANEJAMENTO E PROJETOS URBANOS	Tornar as cidades e os assentamentos humanos inclusivos, seguros, resilientes e sustentáveis	Até 2030, proporcionar o acesso universal a espaços públicos seguros, inclusivos, acessíveis e verdes, em particular para as mulheres e crianças, pessoas idosas e pessoas com deficiência
0020	EDUCACAO BASICA	Assegurar a educação inclusiva e equitativa de qualidade, e promover oportunidades de aprendizagem ao longo da vida para todos	Até 2030, garantir que todos os meninos e meninas tenham acesso a um desenvolvimento de qualidade na primeira infância, cuidados e educação pré-escolar, de modo que estejam prontos para o ensino primário
0030	CONVENIOS DE SAUDE	Assegurar uma vida saudável e promover o bem-estar para todos, em todas as idades	Até 2030, reduzir a taxa de mortalidade materna global para menos de 70 mortes por 100.000 nascidos vivos
0031	PROMOÇÕES ESPORTIVAS	Assegurar uma vida saudável e promover o bem-estar para todos, em todas as idades	Reforçar a capacidade de todos os países, particularmente os países em desenvolvimento, para o alerta precoce, redução de riscos e gerenciamento de riscos nacionais e globais à saúde
0032	POLITICA DA CRIANCA E ADOLESCENTE	Assegurar a educação inclusiva e equitativa de qualidade, e promover oportunidades de aprendizagem ao longo da vida para todos	Até 2030, garantir que todas as meninas e meninos completem o ensino primário e secundário livre, equitativo e de qualidade, que conduza a resultados de aprendizagem relevantes e eficazes
0034	ASSISTENCIA FARMACEUTICA	Assegurar uma vida saudável e promover o bem-estar para todos, em todas as idades	Até 2030, reduzir a taxa de mortalidade materna global para menos de 70 mortes por 100.000 nascidos vivos
0035	GESTAO PROJETOS ESTRATEGICOS, FOMENTO E COMUNICAÇÃO INSTITUCIONAL	Alcançar a igualdade de gênero e empoderar todas as mulheres e meninas	Aumentar o uso de tecnologias de base, em particular as tecnologias de informação e comunicação, para promover o empoderamento das mulheres
0043	PROMOCAO DO TURISMO	Promover o crescimento econômico sustentado, inclusivo e sustentável, emprego pleno e produtivo, e trabalho decente para todos	Até 2030, conceber e implementar políticas para promover o turismo sustentável, que gera empregos, promove a cultura e os produtos locais
0046	PROMOCAO DA CULTURA	Assegurar a educação inclusiva e equitativa de qualidade, e promover oportunidades de aprendizagem ao longo da vida para todos	Até 2030, garantir que todos os alunos adquiram conhecimentos e habilidades necessárias para promover o desenvolvimento sustentável, inclusive, entre outros, por meio da educação para o desenvolvimento sustentável e estilos de vida sustentáveis, direitos humanos, igualdade de gênero, promoção de uma cultura de paz e não-violência, cidadania global, e valorização da diversidade cultural e da contribuição da cultura para o desenvolvimento sustentável
0052	CONTROLE, PRESERVACAO E RECUPERACAO AMBIENTAL	Tomar medidas urgentes para combater a mudança do clima e seus impactos	Integrar medidas da mudança do clima nas políticas, estratégias e planejamentos nacionais
0055	PREVIDENCIA SOCIAL - INATIVOS E PENSIONISTAS	Reduzir a desigualdade dentro dos países e entre eles	Adotar políticas, especialmente fiscal, salarial e políticas de proteção social, e alcançar progressivamente uma maior igualdade
0057	ATENCAO BASICA	Assegurar uma vida saudável e promover o bem-estar para todos, em todas as idades	Até 2030, reduzir a taxa de mortalidade materna global para menos de 70 mortes por 100.000 nascidos vivos
0058	MEDIA E ALTA COMPLEXIDADE	Assegurar uma vida saudável e promover o bem-estar para todos, em todas as idades	Até 2030, reduzir a taxa de mortalidade materna global para menos de 70 mortes por 100.000 nascidos vivos

MUNICÍPIO DE SANTOS  
 QUADRO I - OBJETIVOS DE DESENVOLVIMENTOS SUSTENTÁVEIS  
 PPA 2022 A 2025

NUMERO DO PROGRAMA	PROGRAMA ORÇAMENTÁRIO DO PPA 2022-2025-SANTOS	ODS CONVERGENTE AO PROGRAMA ORÇAMENTÁRIO	META DA ODS - AGENDA 2030
0062	VIGILANCIA EM SAUDE	Assegurar uma vida saudável e promover o bem-estar para todos, em todas as idades	Até 2030, reduzir a taxa de mortalidade materna global para menos de 70 mortes por 100.000 nascidos vivos
0064	PROTECAO SOCIAL BASICA	Acabar com a pobreza em todas as suas formas, em todos os lugares	Até 2030, erradicar a pobreza extrema para todas as pessoas em todos os lugares, atualmente medida como pessoas vivendo com menos de US\$ 1,25 por dia
0066	PROTECAO SOCIAL ESPECIAL	Reduzir a desigualdade dentro dos países e entre eles	Até 2030, empoderar e promover a inclusão social, econômica e política de todos, independentemente da idade, sexo, deficiência, raça, etnia, origem, religião, condição econômica ou outra
0070	INVESTIMENTO NA REDE DE SAUDE	Assegurar uma vida saudável e promover o bem-estar para todos, em todas as idades	Até 2030, reduzir a taxa de mortalidade materna global para menos de 70 mortes por 100.000 nascidos vivos
0071	GABINETE E UNIDADES ADMINISTRATIVAS	Assegurar uma vida saudável e promover o bem-estar para todos, em todas as idades	Até 2030, reduzir a taxa de mortalidade materna global para menos de 70 mortes por 100.000 nascidos vivos
0072	OPERACOES DIVERSAS - SAUDE	Assegurar uma vida saudável e promover o bem-estar para todos, em todas as idades	Até 2030, reduzir a taxa de mortalidade materna global para menos de 70 mortes por 100.000 nascidos vivos
0073	ADMINISTRAÇÃO GERAL - DESENVOLVIMENTO SOCIAL	Reduzir a desigualdade dentro dos países e entre eles	Até 2030, empoderar e promover a inclusão social, econômica e política de todos, independentemente da idade, sexo, deficiência, raça, etnia, origem, religião, condição econômica ou outra
0078	GESTÃO E APOIO ADMINISTRATIVO E FINANCEIRO	Promover o crescimento econômico sustentado, inclusivo e sustentável, emprego pleno e produtivo, e trabalho decente para todos	Promover políticas orientadas para o desenvolvimento, que apoiem as atividades produtivas, geração de emprego decente, empreendedorismo, criatividade e inovação, e incentivar a formalização e o crescimento das micro, pequenas e médias empresas, inclusive por meio do acesso a serviços financeiros
0079	RELAÇÃO CIDADE - PORTO E DESENVOLVIMENTO DA REGIÃO CENTRAL.	Tornar as cidades e os assentamentos humanos inclusivos, seguros, resilientes e sustentáveis	Apoiar relações econômicas, sociais e ambientais positivas entre áreas urbanas, periurbanas e rurais, reforçando o planejamento nacional e regional de desenvolvimento
0081	GESTÃO DE ATENDIMENTO AO CIDADÃO, CONTROLE E TRANSPARÊNCIA	Promover sociedades pacíficas e inclusivas para o desenvolvimento sustentável, proporcionar o acesso à justiça para todos e construir instituições eficazes, responsáveis e inclusivas em todos os níveis	Desenvolver instituições eficazes, responsáveis e transparentes em todos os níveis
0085	GESTAO ADMINISTRATIVA	Acabar com a fome, alcançar a segurança alimentar e melhoria da nutrição e promover a agricultura sustentável	Até 2030, acabar com a fome e garantir o acesso de todas as pessoas, em particular os pobres e pessoas em situações vulneráveis, incluindo crianças, a alimentos seguros, nutritivos e suficientes durante todo o ano
0087	ADMINISTRACAO GERAL - PGM	Promover sociedades pacíficas e inclusivas para o desenvolvimento sustentável, proporcionar o acesso à justiça para todos e construir instituições eficazes, responsáveis e inclusivas em todos os níveis	Garantir a tomada de decisão responsiva, inclusiva, participativa e representativa em todos os níveis
0091	GESTÃO E ASSISTENCIA A SAÚDE	Assegurar uma vida saudável e promover o bem-estar para todos, em todas as idades	Até 2030, reduzir em um terço a mortalidade prematura por doenças não transmissíveis (DNTs) por meio de prevenção e tratamento, e promover a saúde mental e o bem-estar
0092	ADMINISTRACAO GERAL - IPREVSANTOS	Reduzir a desigualdade dentro dos países e entre eles	Adotar políticas, especialmente fiscal, salarial e políticas de proteção social, e alcançar progressivamente uma maior igualdade
0093	ADMINISTRACAO GERAL - FAMS	Promover sociedades pacíficas e inclusivas para o desenvolvimento sustentável, proporcionar o acesso à justiça para todos e construir instituições eficazes, responsáveis e inclusivas em todos os níveis	Desenvolver instituições eficazes, responsáveis e transparentes em todos os níveis
0094	ADMINISTRACAO GERAL - FUPES	Reduzir a desigualdade dentro dos países e entre eles	Até 2030, empoderar e promover a inclusão social, econômica e política de todos, independentemente da idade, sexo, deficiência, raça, etnia, origem, religião, condição econômica ou outra
0096	ADMINISTRACAO GERAL - GPM	Promover sociedades pacíficas e inclusivas para o desenvolvimento sustentável, proporcionar o acesso à justiça para todos e construir instituições eficazes, responsáveis e inclusivas em todos os níveis	Assegurar o acesso público à informação e proteger as liberdades fundamentais, em conformidade com a legislação nacional e os acordos internacionais

MUNICÍPIO DE SANTOS  
 QUADRO I - OBJETIVOS DE DESENVOLVIMENTOS SUSTENTÁVEIS  
 PPA 2022 A 2025

NUMERO DO PROGRAMA	PROGRAMA ORÇAMENTÁRIO DO PPA 2022-2025- SANTOS	ODS CONVERGENTE AO PROGRAMA ORÇAMENTÁRIO	META DA ODS - AGENDA 2030
0098	ADMINISTRACAO TRIBUTARIA, FINANÇAS E FISCALIZACAO	Promover o crescimento econômico sustentado, inclusivo e sustentável, emprego pleno e produtivo, e trabalho decente para todos	Promover políticas orientadas para o desenvolvimento, que apoiem as atividades produtivas, geração de emprego decente, empreendedorismo, criatividade e inovação, e incentivar a formalização e o crescimento das micro, pequenas e médias empresas, inclusive por meio do acesso a serviços financeiros
0099	ADMINISTRACAO GERAL - SEGES	Assegurar padrões de produção e de consumo sustentáveis	Promover práticas de compras públicas sustentáveis, de acordo com as políticas e prioridades nacionais
0100	ADMINISTRACAO E FISCALIZACAO DE OBRAS	Construir infraestruturas resilientes, promover a industrialização inclusiva e sustentável e fomentar a inovação	Desenvolver infraestrutura de qualidade, confiável, sustentável e resiliente, incluindo infraestrutura regional e transfronteiriça, para apoiar o desenvolvimento econômico e o bem-estar humano, com foco no acesso equitativo e a preços acessíveis para todos
0101	GESTAO DE ACOES MUNICIPAIS EM SEGURANCA	Promover sociedades pacíficas e inclusivas para o desenvolvimento sustentável, proporcionar o acesso à justiça para todos e construir instituições eficazes, responsáveis e inclusivas em todos os níveis	Reduzir significativamente todas as formas de violência e as taxas de mortalidade relacionada, em todos os lugares
0103	SERVICOS PUBLICOS	Tornar as cidades e os assentamentos humanos inclusivos, seguros, resilientes e sustentáveis	Até 2030, proporcionar o acesso universal a espaços públicos seguros, inclusivos, acessíveis e verdes, em particular para as mulheres e crianças, pessoas idosas e pessoas com deficiência
0104	ADMINISTRACAO GERAL - FPTs	Construir infraestruturas resilientes, promover a industrialização inclusiva e sustentável e fomentar a inovação	Apoiar o desenvolvimento tecnológico, a pesquisa e a inovação nacionais nos países em desenvolvimento, inclusive garantindo um ambiente político propício para, entre outras coisas, diversificação industrial e agregação de valor às commodities
0105	POLITICA DO IDOSO	Assegurar uma vida saudável e promover o bem-estar para todos, em todas as idades	Reforçar a prevenção e o tratamento do abuso de substâncias, incluindo o abuso de drogas entorpecentes e uso nocivo do álcool
0106	PROTEÇÃO E DEFESA CIVIL	Tornar as cidades e os assentamentos humanos inclusivos, seguros, resilientes e sustentáveis	Até 2030, reduzir significativamente o número de mortes e o número de pessoas afetadas por catástrofes e diminuir substancialmente as perdas econômicas diretas causadas por elas em relação ao produto interno bruto global, incluindo os desastres relacionados à água, com o foco em proteger os pobres e as pessoas em situação de vulnerabilidade
0107	PLANEJAMENTO ORÇAMENTARIO, TECNOLOGIA E INOVAÇÃO	Fortalecer os meios de implementação e revitalizar a parceria global para o desenvolvimento sustentável	Promover o desenvolvimento, a transferência, a disseminação e a difusão de tecnologias ambientalmente corretas para os países em desenvolvimento, em condições favoráveis, inclusive em condições concessionais e preferenciais, conforme mutuamente acordado
0108	POLITICAS PARA A JUVENTUDE	Alcançar a igualdade de gênero e empoderar todas as mulheres e meninas	Aumentar o uso de tecnologias de base, em particular as tecnologias de informação e comunicação, para promover o empoderamento das mulheres
0109	AÇÕES E PREVENÇÃO AO USO DE ALCOOL E OUTRAS DROGAS	Assegurar uma vida saudável e promover o bem-estar para todos, em todas as idades	Reforçar a prevenção e o tratamento do abuso de substâncias, incluindo o abuso de drogas entorpecentes e uso nocivo do álcool
9999	RESERVA DE CONTINGENCIA	Promover o crescimento econômico sustentado, inclusivo e sustentável, emprego pleno e produtivo, e trabalho decente para todos	Promover políticas orientadas para o desenvolvimento, que apoiem as atividades produtivas, geração de emprego decente, empreendedorismo, criatividade e inovação, e incentivar a formalização e o crescimento das micro, pequenas e médias empresas, inclusive por meio do acesso a serviços financeiros